

الجمهورية التونسية

وزارة الاقتصاد والمالية

ودعم الاستثمار

ميزانية الدولة لسنة 2021

مهمة الصحة

أكتوبر 2020

الفهرس

1	المحور الأول: التقديم العام
1	1. إستراتيجية المهمة
3	2. تقديم برامج المهمة
6	3. إطار النفقات متوسط المدى (2021-2023)
6	1.3- برمجة نفقات المهمة على المدى المتوسط حسب البرامج ومصادر التمويل
7	2.3- برمجة نفقات المهمة على المدى المتوسط حسب الأقسام ومصادر التمويل
7	4. توزيع نفقات المهمة لسنة 2021 حسب البرامج والأقسام ومصادر التمويل
7	1.4- توزيع نفقات المهمة لسنة 2021 حسب البرامج والأقسام ومصادر التمويل
14	2.4- النفقات ذات الصبغة التنموية للمهمة لسنة 2021
16	5. توزيع إعمادات المؤسسات الخاضعة وغير الخاضعة لمجلة المحاسبة العمومية
20	6. أعوان المهمة
22	7. التحليل الإجمالي لنفقات المهمة لسنة 2021
25	المحور الثاني: نفقات المهمة حسب البرامج
25	البرنامج الأول: الرعاية الصحية الأساسية
25	1. تقديم البرنامج وإستراتيجيته
30	2. أداء البرنامج
30	1.2- الأهداف الإستراتيجية للبرنامج وتطور مؤشرات الأداء
31	2.2- أنشطة البرنامج
32	3. نفقات البرنامج
36	1.3- نفقات التأجير
38	2.3- نفقات التسيير
39	3.3- نفقات التدخلات
40	4.3- نفقات الاستثمار
42	البرنامج الثاني: الخدمات الصحية الاستشفائية
42	1. تقديم البرنامج وإستراتيجيته
46	2. أداء البرنامج
46	1.2- الأهداف الإستراتيجية للبرنامج وتطور مؤشرات الأداء

47	2.2- أنشطة البرنامج
48	3. نفقات البرنامج
52	1.3- نفقات التأجير
54	2.3- نفقات التسيير
56	3.3- نفقات التدخلات
57	4.3- نفقات الاستثمار
59	البرنامج الثالث: البحث والخدمات الاستشفائية الجامعية
59	1. تقديم البرنامج وإستراتيجيته
65	2. أداء البرنامج
65	1.2- الأهداف الإستراتيجية للبرنامج وتطور مؤشرات الأداء
67	2.2- أنشطة البرنامج
69	3. نفقات البرنامج
71	1.3- نفقات التأجير
74	2.3- نفقات التسيير
76	3.3- نفقات التدخلات
77	4.3- نفقات الاستثمار
79	البرنامج التاسع: القيادة والمساندة
79	1. تقديم البرنامج وإستراتيجيته
83	2. أداء البرنامج
83	1.2- الأهداف الإستراتيجية للبرنامج وتطور مؤشرات الأداء
86	2.2- أنشطة البرنامج
88	3. نفقات البرنامج
92	1.3- نفقات التأجير
94	2.3- نفقات التسيير
96	3.3- نفقات التدخلات
97	4.3- نفقات الاستثمار
99	الملاحق

المحور الأول التقديم العام

1 - إستراتيجية المهمة:

تتمحور التوجهات الإستراتيجية لمهمة الصحة حول جملة من الأهداف المتمثلة في:

❖ تقريب الخدمات وتحسين جودتها:

تعمل مهمة الصحة في إطار تقريب الخدمات الصحية لطالبيها على:

- تعزيز خدمات الخط الأول وتدعيم البرامج الوقائية،
- الحدّ من التّفاوت الجهوي في عرض الخدمات الصحية، وذلك من خلال:
- ✓ مواصلة برنامج دعم طب الاختصاص بالمناطق ذات الأولوية وتطوير حصص الاستمرار بإرساء منظومة شراكة بين المستشفيات الجامعية والمستشفيات الجهوية،
- ✓ إنجاز بعض المستشفيات متعدّدة الاختصاصات والجهوية بالجهات الداخلية،
- ✓ مواصلة تأهيل الأقسام الاستعجالية.

❖ معالجة مديونية الهياكل الصحية العمومية:

تسعى المهمة بالتنسيق مع مختلف الأطراف المتدخلة إلى إيجاد الحلول الكفيلة بمعالجة

مديونية الهياكل الصحية العمومية، وذلك عبر:

- العمل على تحيين اتفاقية التمويل المبرمة مع الصندوق الوطني للتأمين على المرض على مستوى كلفة الخدمات أو الانتظام في تسديد مستحقات الهياكل الصحية،
- تأهيل منظومة الاستخلاص بالهياكل الصحية العمومية.

❖ منظومة حوكمة و مقاومة فساد أكثر فاعلية:

سيتمّ العمل في هذا المجال على التجديد والاستثمار في الصحة الرقمية، وذلك من خلال :

- تفعيل منظومة التصرف في المواعيد عن بعد بين المستشفيات الجهوية والجامعية،
- رقمنة مخابر التحاليل وأقسام الأشعة بالمستشفيات،
- رقمنة الملفّ الطبي،
- تدعيم وتوسيع برنامج التوزيع الآلي الفردي والمؤمّن للأدوية،

- تأهيل البنية التحتية المعلوماتية من خلال نشر الشبكة الوطنية للصحة من الجيل الجديد (RNS-NG)،

- تعميم خدمة الفوترة الإلكترونية بين الهياكل العمومية للصحة والصندوق الوطني للتأمين على المرض.

❖ تدعيم الوقاية:

ترتكز السياسة الوقائية المنتهجة من قبل الوزارة على المحاور التالية:

- تعزيز الإستراتيجية الوطنية في مجال صحة الأم والطفل تفاديا للوفيات وخاصة في الفترة المحيطة بالولادة مع إقرار خطط عمل جهوية تستهدف الولايات التي لا زالت دون المعدل الوطني (جندوبة، سليانة، القيروان، سيدي بوزيد وتطاوين)،
- دعم برامج صحّة المسنّين خاصة بتكثيف العيادات الخصوصية،
- النهوض بصحة الفئات الهشة،
- التوقي من الأمراض السارية وغير السارية،
- تدعيم برامج التلقيح.

2 تقديم برامج المهمة:

تتضمن مهمة الصحة 4 برامج و 77 برنامجا فرعيا و 17 نشاطا و 10 أهداف و 10 مؤشرات لقيس الأداء. وسيساهم في تحقيق هذه الأهداف 29 فاعلا عموميا. وتتوزع البرامج والبرامج الفرعية على النحو التالي:

رسم بياني عدد 1: هيكلية المهمة حسب البرامج والبرامج الفرعية:

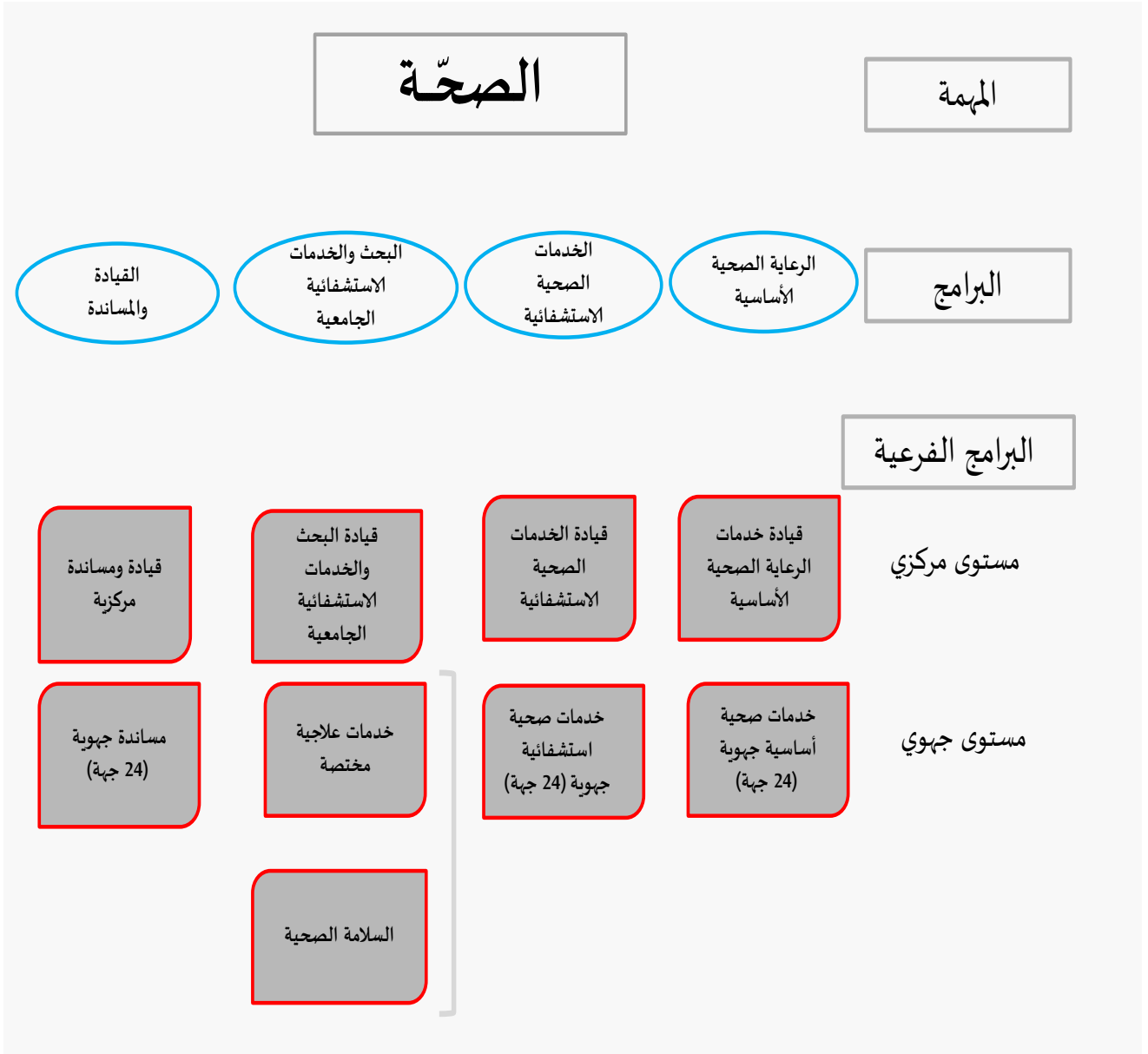

وحدات عملياتية

مستوى مركزي

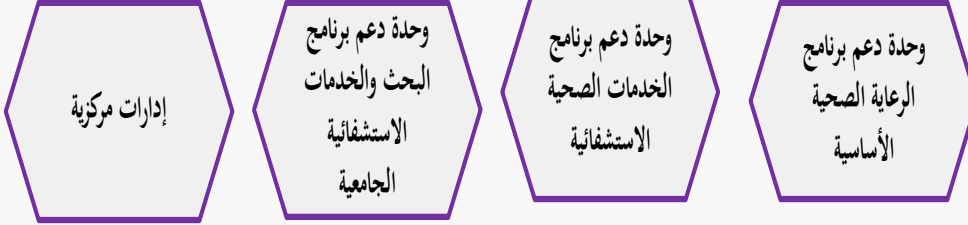

مستوى جهوي



الفاعلون العموميون

مركز إعلامية لوزارة الصحة

الوكالة الوطنية للرقابة الصحية والبيئية للمنتجات

الديوان الوطني للأسرة والعمران البشري

الهيئة الوطنية للتقييم والاعتماد في المجال الصحي

ديوان المياه المعدنية والاستشفاء بالمياه

الهيئة الوطنية للسلامة الصحية للمنتجات الغذائية

23 مؤسسة عمومية للصحة

جدول عدد 1: إطار الأداء وأنشطة البرامج

مؤشرات قياس الأداء	الأهداف الاستراتيجية	الأنشطة	البرامج الفرعية	العدد البرامج
2	2	3	25	البرنامج عدد 1: الرعاية الصحية الأساسية
2	2	2	25	البرنامج عدد 2: الخدمات الصحية الاستشفائية
4	4	5	2	البرنامج عدد 3: البحث والخدمات الاستشفائية الجامعية
7	3	5	25	البرنامج عدد 9: القيادة والمساندة
15	11	15	77	المجموع : 4

3- إطار النفقات متوسط المدى (2021-2023):

1.3 - برمجة نفقات المهمة على المدى المتوسط حسب البرامج ومصادر التمويل:

(بحساب الألف دينار)

التقديرات			ق م 2020	إنجازات			مصادر التمويل	البرامج
2023	2022	2021		2019	2018	2017		
445 600	434 019	454 664	426 410	335 483	313 404	315 928	موارد الدولة	الرعاية الصحية الأساسية
10 924	11 725	9 940	10 040	9 600	9 240	8 405	م ذ م ع	
456 524	445 744	464 604	436 450	345 083	322 644	324 333	جملة البرنامج	
1 074 880	1 046 014	1 095 770	952 613	797 843	753 586	739 327	موارد الدولة	الخدمات الصحية الاستشفائية
330 149	315 065	300 395	291 235	280 335	260 430	246 700	م ذ م ع	
1 405 029	1 361 079	1 396 165	1 243 848	1 078 178	1 014 016	986 027	جملة البرنامج	
997 740	970 946	1 017 131	866 498	717 555	702 881	636 072	موارد الدولة	البحث والخدمات الاستشفائية الجامعية
623 858	595 355	567 635	539 345	517 225	492 840	471 575	م ذ م ع	
1 621 598	1 566 301	1 584 766	1 405 843	1 234 780	1 195 721	1 107 647	جملة البرنامج	
311 780	303 021	317 435	298 909	204 437	179 060	150 829	موارد الدولة	القيادة والمساندة
3 359	3 205	3 055	2 695	2 300	2 195	2 848	م ذ م ع	
315 139	306 226	320 490	301 604	206 737	181 255	153 677	جملة البرنامج	
2 830 000	2 754 000	2 885 000	2 544 430	2 055 318	1 948 931	1 842 156	موارد الدولة	المجموع
968 290	925 350	881 025	843 315	809 460	764 705	729 528	م ذ م ع	
3 798 290	3 679 350	3 766 025	3 387 745	2 864 778	2 713 636	2 571 684	جملة البرامج	

- موارد الدولة: تشمل الموارد العامة لميزانية الدولة وموارد القروض الخارجية الموظفة وموارد الحسابات الخاصة (موارد كل الحسابات الخاصة بالخرينة وحسابات أموال المشاركة).

- م ذ م ع: الموارد الذاتية للمؤسسات العمومية (الإدارية وغير الإدارية).

2.3 - برمجة نفقات المهمة على المدى المتوسط حسب الأقسام ومصادر التمويل:

(بحساب الألف دينار)

الأقسام	مصادر التمويل	انجازات			ق م 2020	التقديرات		
		2017	2018	2019		2021	2022	2023
نفقات التأجير	موارد الدولة	1 523 302	1 597 094	1 647 753	1 990 735	2 078 884	2 136 253	
	م ذ م ع	183 815	197 585	203 335	209 210	251 450	263 118	
	جملة القسم	1 707 117	1 794 679	1 851 088	2 199 945	2 330 334	2 399 371	
نفقات التسيير	موارد الدولة	134 777	138 443	132 000	210 390	232 691	239 112	
	م ذ م ع	545 713	567 120	606 125	617 870	655 924	686 362	
	جملة القسم	680 490	705 563	738 125	828 260	888 615	925 474	
نفقات التدخلات	موارد الدولة	42 792	29 323	27 170 ⁽³⁾	43 205	46 268	47 545	
	م ذ م ع	-	-	-	16 235	17 976	18 810	
	جملة القسم	42 792	29 323	27 170	59 440	64 244	66 355	
نفقات الاستثمار	موارد الدولة	141 285	184 071	248 395	300 100	396 157	407 090	
	م ذ م ع	-	-	-	-	-	-	
	جملة القسم	141 285	184 071	248 395	300 100	396 157	407 090	
بقية النفقات	موارد الدولة	-	-	-	-	-	-	
	م ذ م ع	-	-	-	-	-	-	
	جملة القسم	-	-	-	-	-	-	
المجموع	موارد الدولة	1 842 156	1 948 931	2 055 318	2 544 430	2 754 000	2 830 000	
	م ذ م ع	729 528	764 705	809 460	843 315 ⁽¹⁾	925 350	968 290	
	جملة الأقسام	2 571 684	2 713 636	2 864 778	3 387 745	3 679 350	3 798 290	

⁽¹⁾ ويضاف إلى جملة الموارد الذاتية لسنة 2021 مبلغا غير موزع قدره 3,9 م د متأت من مساهمة الصندوق الوطني للتأمين على المرض لتبلغ جملة المساهمة بعنوان فوترة الخدمات المسداة للمضمومين الاجتماعيين 620,0 م د .

4. توزيع نفقات المهمة لسنة 2021 حسب البرامج والأقسام ومصادر التمويل

1.4- توزيع نفقات المهمة لسنة 2021 حسب البرامج والأقسام ومصادر التمويل

السنة المالية: 2021

المهمة 22 : مهمة الصحة

توزيع النفقات حسب البرامج والأقسام ومصادر التمويل

اعتمادات الدفع

تتوزع اعتمادات الدفع لمهمة الصحة لسنة 2021 حسب البرامج وطبيعة النفقة ومصادر التمويل كما يلي :

بحساب الدينار

المجموع العام	نفقات العمليات المالية	نفقات الاستثمار	نفقات التدخل	نفقات التسيير	نفقات التأجير	البرامج	
						الأقسام	مصادر التمويل
449 564 000		90 415 000	28 479 000	50 660 000	280 010 000	م ع م	البرنامج 1 : الرعاية الصحية الأساسية
100 000		100 000				م ق خ م	
5 000 000		5 000 000				ح خ	
454 664 000		95 515 000	28 479 000	50 660 000	280 010 000	موارد الدولة	
9 940 000				9 940 000		م ذ م ع	
464 604 000		95 515 000	28 479 000	60 600 000	280 010 000	مجموع البرنامج	

بحساب الدينار

المجموع العام	نفقات العمليات المالية	نفقات الاستثمار	نفقات التدخل	نفقات التسيير	نفقات التأجير	الأقسام	البرامج
						مصادر التمويل	
1 048 070 000		84 695 000	3 825 000	89 380 000	870 170 000	م ع م	البرنامج 2 : الخدمات الصحية الإستشفائية
25 200 000		25 200 000				م ق خ م	
22 500 000				22 500 000		ح خ	
1 095 770 000		109 895 000	3 825 000	111 880 000	870 170 000	موارد الدولة	
300 395 000			4 675 000	202 335 000	93 385 000	م ذ م ع	
1 396 165 000		109 895 000	8 500 000	314 215 000	963 555 000	مجموع البرنامج	
994 431 000		70 740 000	2 495 000	41 420 000	879 776 000	م ع م	البرنامج 3 : البحث و الخدمات الإستشفائية الجامعية
200 000		200 000				م ق خ م	
22 500 000				22 500 000		ح خ	
1 017 131 000		70 940 000	2 495 000	63 920 000	879 776 000	موارد الدولة	
567 635 000			12 315 000	409 330 000	145 990 000	م ذ م ع	
1 584 766 000		70 940 000	14 810 000	473 250 000	1 025 766 000	مجموع البرنامج	

بحساب الدينار

المجموع العام	نفقات العمليات المالية	نفقات الاستثمار	نفقات التدخل	نفقات التسيير	نفقات التأجير	الأقسام	البرامج
						مصادر التمويل	
299 935 000		121 150 000	13 670 000	17 300 000	147 815 000	م ع م	البرنامج 9 : القيادة و المساندة
17 500 000		17 500 000				م ق خ م	
						ح خ	
317 435 000		138 650 000	13 670 000	17 300 000	147 815 000	موارد الدولة	
3 055 000			125 000	2 900 000	30 000	م ذ م ع	
320 490 000		138 650 000	13 795 000	20 200 000	147 845 000	مجموع البرنامج	

المجموع العام	نفقات العمليات المالية	نفقات الاستثمار	نفقات التدخل	نفقات التسيير	نفقات التأجير	الأقسام
						مصادر التمويل
2 792 000 000		367 000 000	48 469 000	198 760 000	2 177 771 000	م ع م
43 000 000		43 000 000				م ق خ م
50 000 000		5 000 000		45 000 000		ح خ
2 885 000 000		415 000 000	48 469 000	243 760 000	2 177 771 000	موارد الدولة
881 025 000			17 115 000	624 505 000	239 405 000	م ذ م ع
3 766 025 000		415 000 000	65 584 000	868 265 000	2 417 176 000	

الجملة العامة

السنة المالية: 2021

المهمة 22 : مهمة الصحة

توزيع النفقات حسب البرامج والأقسام ومصادر التمويل

إعتمادات التعهد

تتوزع اعتمادات التعهد لمهمة الصحة لسنة 2021 حسب البرامج وطبيعة النفقة ومصادر التمويل كما يلي :

بحساب الدينار

المجموع العام	نفقات العمليات المالية	نفقات الاستثمار	نفقات التدخل	نفقات التسيير	نفقات التأجير	البرامج	
						الأقسام	مصادر التمويل
450 334 000		91 185 000	28 479 000	50 660 000	280 010 000	م ع م	البرنامج 1 : الرعاية الصحية الأساسية
400 000		400 000				م ق خ م	
5 000 000		5 000 000				ح خ	
455 734 000		96 585 000	28 479 000	50 660 000	280 010 000	موارد الدولة	
9 940 000				9 940 000		م ذ م ع	
465 674 000		96 585 000	28 479 000	60 600 000	280 010 000	مجموع البرنامج	

بحساب الدينار

المجموع العام	نفقات العمليات المالية	نفقات الاستثمار	نفقات التدخل	نفقات التسيير	نفقات التأجير	الأقسام	البرامج
						مصادر التمويل	
1 230 000 000		266 625 000	3 825 000	89 380 000	870 170 000	م ع م	البرنامج 2 : الخدمات الصحية الإستشفائية
64 550 000		64 550 000				م ق خ م	
22 500 000				22 500 000		ح خ	
1 317 050 000		331 175 000	3 825 000	111 880 000	870 170 000	موارد الدولة	
300 395 000			4 675 000	202 335 000	93 385 000	م ذ م ع	
1 617 445 000		331 175 000	8 500 000	314 215 000	963 555 000	مجموع البرنامج	
1 075 651 000		151 960 000	2 495 000	41 420 000	879 776 000	م ع م	البرنامج 3 : البحث و الخدمات الإستشفائية الجامعية
750 000		750 000				م ق خ م	
22 500 000				22 500 000		ح خ	
1 098 901 000		152 710 000	2 495 000	63 920 000	879 776 000	موارد الدولة	
567 635 000			12 315 000	409 330 000	145 990 000	م ذ م ع	
1 666 536 000		152 710 000	14 810 000	473 250 000	1 025 766 000	مجموع البرنامج	

بحساب الدينار

المجموع العام	نفقات العمليات المالية	نفقات الاستثمار	نفقات التدخل	نفقات التسيير	نفقات التأجير	الأقسام	البرامج
						مصادر التمويل	
319 285 000		140 500 000	13 670 000	17 300 000	147 815 000	م ع م	البرنامج 9 : القيادة و المساندة
25 000 000		25 000 000				م ق خ م	
						ح خ	
344 285 000		165 500 000	13 670 000	17 300 000	147 815 000	موارد الدولة	
3 055 000			125 000	2 900 000	30 000	م ذ م ع	
347 340 000		165 500 000	13 795 000	20 200 000	147 845 000	مجموع البرنامج	

المجموع العام	نفقات العمليات المالية	نفقات الاستثمار	نفقات التدخل	نفقات التسيير	نفقات التأجير	الأقسام
						مصادر التمويل
3 075 270 000		650 270 000	48 469 000	198 760 000	2 177 771 000	م ع م
90 700 000		90 700 000				م ق خ م
50 000 000		5 000 000		45 000 000		ح خ
3 215 970 000		745 970 000	48 469 000	243 760 000	2 177 771 000	موارد الدولة
881 025 000			17 115 000	624 505 000	239 405 000	م ذ م ع
4 096 995 000		745 970 000	65 584 000	868 265 000	2 417 176 000	

الجملة العامة

النفقات ذات الصبغة التنموية لسنة 2021

تبلغ النفقات ذات الصبغة التنموية لسنة 2021 ما قدره 779484 أد تعهدا و 448514 أد دفعا مقابل 794103 أد تعهدا و 330000 أد دفعا سنة 2020 و تتوزع كما يلي

بحساب الألف دينار

%	التطور		تقديرات 2021		ق م 2020		النفقات	البرامج	
	الدفع	التعهد	الدفع	التعهد	الدفع	التعهد			
8.59	8.59	2 054	2 054	25 974	25 974	23 920	23 920	نفقات التدخلات	الرعاية الصحية الأساسية
48.95	-15.96	31 390	-18 338	95 515	96 585	64 125	114 923	نفقات الإستثمار	
								نفقات العمليات المالية	
37.99	11.73-	33 444	-16 284	121 489	122 559	88 045	138 843		مجموع البرنامج
								نفقات التدخلات	الخدمات الصحية الإستشفائية
102.20	99.48	55 545	165 154	109 895	331 175	54 350	166 021	نفقات الإستثمار	
								نفقات العمليات المالية	
102.20	99.48	55 545	165 154	109 895	331 175	54 350	166 021		مجموع البرنامج
-24.32	-24.32	-720	-720	2 240	2 240	2 960	2 960	نفقات التدخلات	البحث و الخدمات الإستشفائية الجامعية
54.47	-38.93	25 015	-97 351	70 940	152 710	45 925	250 061	نفقات الإستثمار	
								نفقات العمليات المالية	

49.70 38.76- 24 295 -98 071 73 180 154 950 48 885 253 021

مجموع البرنامج

75.50 75.50 2 280 2 280 5 300 5 300 3 020 3 020 نفقات التدخلات القيادة و المساندة

2.17 -29.03 2 950 -67 698 138 650 165 500 135 700 233 198 نفقات الإستثمار

نفقات العمليات المالية

3.77 27.69- 5 230 -65 418 143 950 170 800 138 720 236 218

مجموع البرنامج

%	التطور		تقديرات 2021		ق م 2020		النفقات	
	الدفع	التعهد	الدفع	التعهد	الدفع	التعهد		
12.09	12.09	3 614	3 614	33 514	33 514	29 900	29 900	نفقات التدخلات
38.29	-2.39	114 900	-18 233	415 000	745 970	300 100	764 203	نفقات الإستثمار
								نفقات العمليات المالية
35.91	-1.84	118 514	-14 619	448 514	779 484	330 000	794 103	مجموع البرامج

الجملة العامة

في ما يتعلق بالمؤسسات التابعة للمهمة ، يمكن توزيع تقديرات نفقاتها لسنة 2021 كما يلي

ألف دينار

الجملة		نفقات التدخلات		نفقات التسيير		نفقات التأجير		المؤسسات	البرامج
موارد ذاتية	منحة الدولة	موارد ذاتية	منحة الدولة	موارد ذاتية	منحة الدولة	موارد ذاتية	منحة الدولة		
9 940	93 175		2 505	9 940	50 660		40 010		الرعاية الصحية الأساسية
9 440	47 480		1 985	9 440	43 485		2 010	مؤسسات خاضعة لمجلة المحاسبة العمومية	
9 440	47 480		1 985	9 440	43 485		2 010	المؤسسات الصحية	
500	45 695		520	500	7 175		38 000	مؤسسات غير خاضعة لمجلة المحاسبة العمومية	
500	45 695		520	500	7 175		38 000	المؤسسات الصحية	
500	45 695		520	500	7 175		38 000	الديوان الوطني للأسرة والعمران البشري	
300 395	130 875	4 675	3 825	202 335	111 880	93 385	15 170		الخدمات الصحية الإستشفائية
300 395	130 875	4 675	3 825	202 335	111 880	93 385	15 170	مؤسسات خاضعة لمجلة المحاسبة العمومية	
300 395	130 875	4 675	3 825	202 335	111 880	93 385	15 170	المؤسسات الصحية	
567 635	56 705	12 315	255	409 330	41 420	145 990	15 030		البحث و الخدمات الإستشفائية الجامعية

31 185	7 355	445	155	25 220	6 540	5 520	660	مؤسسات خاضعة لمجلة المحاسبة العمومية
31 185	7 355	445	155	25 220	6 540	5 520	660	المؤسسات الصحية
536 450	49 350	11 870	100	384 110	34 880	140 470	14 370	مؤسسات غير خاضعة لمجلة المحاسبة العمومية
18 200		780		15 760		1 660		مؤسسات البحث
18 200		780		15 760		1 660		معهد باسنور
517 400	43 080	10 950		367 640	34 180	138 810	8 900	المؤسسات الصحية
38 000	3 200	850		24 910	3 200	12 240		مستشفى الهادي شاكر بصفاقس
23 200		450		15 350		7 400		مستشفى البشير حمزة للأطفال بتونس
29 800	1 845	700		18 750	1 845	10 350		مستشفى الحبيب بورقيبة بصفاقس
12 600	700	350		7 790	700	4 460		معهد محمد القصاب للجبر وتقويم الأعضاء بقصر السعيد
6 200		110		4 630		1 460		المعهد الوطني للتغذية والتكنولوجيا الغذائية بتونس
16 200	1 140	370		10 330	1 140	5 500		مركز التوليد وطب الرضيع تونس
9 100		250		5 600		3 250		معهد الهادي الرايس لأمراض العيون بتونس
17 000	910	200		13 380	910	3 420		معهد صالح عزيز تونس
13 700	1 000	300		9 250	1 000	4 150		المعهد الوطني لأمراض الأعصاب
15 200		160		11 240		3 800		مستشفى عزيزة عثمانة
24 700	1 000	350		18 170	1 000	6 180		مستشفى الحبيب ثامر

21 300	530	440		15 610	530	5 250		مستشفى عبد الرحمان المامي للأمراض الرئوية	
8 400	4 400	270		7 940		190	4 400	مستشفى الرازي بمنوبة	
47 000	2 890	800		38 200	2 890	8 000		مستشفى فطومة بورقيبة بالمنستير	
45 000	6 800	1 280		26 920	6 800	16 800		مستشفى شارل نيكول	
39 500	5 825	870		27 850	5 825	10 780		مستشفى الرياضة	
42 100	4 000	900		32 120	4 000	9 080		مستشفى فرحات حشاد بسوسة	
19 800	1 500	500		12 560	1 500	6 740		مستشفى المنجي سليم بالمرسى	
45 200		800		35 300		9 100		مستشفى سهلول بسوسة	
2 800	4 500	100		1 900		800	4 500	المركب الصحي بجبل الوسط	
17 300	320	500		13 400	320	3 400		مركز الإصابات و الحروق البليغة بين عروس	
23 300	2 520	400		16 440	2 520	6 460		مستشفى الطاهر صفر بالمهدية	
150	4 100		100	150	700		3 300	مؤسسات النهوض بالقطاعات	
150	4 100		100	150	700		3 300	ديوان المياه المعدنية	
700	2 170	140		560			2 170	مؤسسات أخرى	
700	2 170	140		560			2 170	الوكالة الوطنية للرقابة الصحية والبيئية للمنتجات	
3 055	25 370	125	790	2 900	6 765	30	17 815		القيادة و المساندة
1 405	3 820	125	345	1 250	2 040	30	1 435	مؤسسات خاضعة لمجلة المحاسبة العمومية	
455	2 490		215	455	1 085		1 190	مؤسسات التعليم العالي	

95	1 330		130	95	955		245	مؤسسات التكوين
855		125		700		30		المؤسسات الصحية
1 650	21 550		445	1 650	4 725		16 380	مؤسسات غير خاضعة لمجلة المحاسبة العمومية
700	9 300			700	3 300		6 000	المؤسسات الصحية
700	9 300			700	3 300		6 000	الهيئة الوطنية للسلامة الصحية للمنتجات الغذائية
	2 505		60		675		1 770	مؤسسات النهوض بالقطاعات
	2 505		60		675		1 770	الهيئة الوطنية للاعتماد في المجال الصحي
950	9 745		385	950	750		8 610	مؤسسات أخرى
950	9 745		385	950	750		8 610	مركز الإعلامية لوزارة الصحة العمومية
881 025	306 125	17 115	7 375	624 505	210 725	239405	88025	الجملة العامة

(*) تم الأخذ بالإعتبار نفقات صندوق دعم الصحة العمومية لفائدة المستشفيات الجهوية و البالغة 22500 أد بعنوان نفقات التسيير من برنامج الخدمات الصحية الإستشفائية.

6- أعوان المهمة:

يبلغ العدد الجملي لأعوان المهمة 94 452 عوناً، يتوزعون حسب البرامج على النحو التالي:

- 86 095 عوناً مباشراً بالمصالح المركزية والجهوية للمهمة وبالمؤسسات العمومية الملحقة

ترتيباً بميزانية الدولة منهم 8 357 عوناً في حالة إلحاق،

- 8 357 عوناً مباشراً بالمؤسسات العمومية غير الخاضعة لمجلة المحاسبة العمومية.

البرامج	أعوان الإدارات المركزية والجهوية	أعوان المؤسسات العمومية الخاضعة لمجلة المحاسبة العمومية	الجملة 1	أعوان المؤسسات العمومية غير الخاضعة لمجلة المحاسبة العمومية	الجملة 2
الرعاية الصحية الأساسية	9 024	-	9 024	1 426	10 450
الخدمات الصحية الاستشفائية	33 967	4 075	38 042	-	38 042
البحث والخدمات الاستشفائية الجامعية	26 352	-	26 352	6 676	33 028
القيادة والمساندة	4 320	-	4 320	255	4 575
الجملة الفرعية 1	73 663	4 075	77 738	8 357	86 095
في حالة إلحاق	8 357	-	8 357	-	8 357
الجملة الفرعية 2	8 357	-	8 357	-	8 357
المجموع	82 020	4 075	86 095	8 357	94 452

ويشار في هذا الإطار، أنّ عدد المقيمين والمتربصين الداخليين يبلغ 7.540 موزعين كآتي:

❖ المقيمون : 5 487

- المقيمون في الطب : 5 053

- المقيمون في طب الأسنان : 157

- المقيمون في الصيدلة : 277

- ❖ المتربصون الداخليون
- 2 053 :
 1 286 : - المتربصون الداخليون في الطب
 391 : - المتربصون الداخليون في طب الأسنان
 376 : - المتربصون الداخليون في الصيدلة

وبالنسبة للمقيمين، يقترح بعنوان تصريف 2021 ترسيم الخطط التالية:

- 2.200 خطة بعنوان مناظرة ديسمبر 2021 منها عدد من الخطط يتم تخصيصها لفائدة الهياكل الصحية بالمناطق ذات الأولوية،
- 45 خطة مقيم في طب الأسنان،
- 80 خطة مقيم في الصيدلة.

7- التحليل الإجمالي لنفقات المهمة لسنة 2021:

1.7- نفقات التأجير:

ضبطت الاعتمادات المرسّمة لتغطية نفقات تأجير أعوان مهمّة الصحّة لسنة 2021 تعهدا ودفعاً ما قدره 2 177 771 أ د مقابل 1 990 735 أ د في سنة 2020 أي بتسجيل نسبة تطوّر قدرها 9,4%. وتضاف إلى هذه الإعتمادات الموارد الذاتية للمؤسّسات المرسّمة قدرها 239 405 أ د، لتبلغ بذلك جملة الإعتمادات المرسّمة بقسم التأجير 2 417 176 أ د. وتتوزّع هذه النفقات حسب البرامج ومصادر التمويل على النحو التالي:

(بحساب الألف دينار)

الجملة	موارد ذاتية	موارد عامة للميزانية	مصادر التمويل
			البرامج
280 010	-	280 010	الرعاية الصحية الأساسية
963 555	93 385	870 170	الخدمات الصحية الاستشفائية
1 025 766	145 990	879 776	البحث والخدمات الاستشفائية الجامعية
147 845	30	147 815	القيادة والمساندة
2 417 176	239 405	2 177 771	المجموع

2.7 - نفقات التسيير:

ضبطت الاعتمادات المرسّمة لنفقات التسيير لسنة 2021 تعهدا ودفعاً ما قدره 243 760 أ د مقابل 210 390 أ د في سنة 2020، أي بتسجيل نسبة تطوّر قدرها 15,9%. وتضاف إلى هذه الإعتمادات الموارد الذاتية للمؤسّسات المرسّمة قدرها 624 505 أ د، لتبلغ بذلك جملة الإعتمادات المرسّمة بقسم التسيير 868 265 أ د.

وتتوزع هذه النفقات حسب البرامج ومصادر التمويل على النحو التالي:

(بحساب الألف دينار)

الجملة	موارد ذاتية	موارد الدولة	مصادر التمويل البرامج
60 600	9 940	50 660	الرعاية الصحية الأساسية
314 215	202 335	111 880	الخدمات الصحية الاستشفائية
473 250	409 330	63 920	البحث والخدمات الاستشفائية الجامعية
20 200	2 900	17 300	القيادة والمساندة
868 265	624 505	243 760	المجموع

3.7 - نفقات التدخلات:

ضبطت الاعتمادات المرسّمة لنفقات التدخلات لسنة 2021 تعهدا ودفعا ما قدره 48 469 أ د مقابل 43 205 أ د في سنة 2020، أي بتسجيل نسبة تطوّر قدرها 12,2%.

وتضاف إلى هذه الإعتمادات الموارد الذاتية للمؤسّسات وقدرها 17 115 أ د، لتبلغ بذلك جملة الإعتمادات المرسّمة بقسم التدخلات 65 584 أ د.

وتتوزع هذه النفقات حسب البرامج ومصادر التمويل على النحو التالي:

(بحساب الألف دينار)

الجملة	موارد ذاتية	موارد عامة للميزانية	مصادر التمويل البرامج
28 479	-	28 479	الرعاية الصحية الأساسية
8 500	4 675	3 825	الخدمات الصحية الاستشفائية
14 810	12 315	2 495	البحث والخدمات الاستشفائية الجامعية
13 795	125	13 670	القيادة والمساندة
65 584	17 115	48 469	المجموع

4.7 - نفقات الاستثمار:

ضبطت الاعتمادات المرسمة بعنوان نفقات الاستثمار لسنة 2021 ما قدره 415 000 أ د دفعا و745 970 تعهدا.

وتتوزع هذه النفقات حسب البرامج ومصادر التمويل على النحو التالي:

(بحساب الألف دينار)

الجملة		موارد القروض الخارجية الموظفة		موارد الدولة		مصادر التمويل
دفع	تعهد	دفع	تعهد	دفع	تعهد	البرامج
95 515	96 585	100	400	95 415	96 185	الرعاية الصحية الأساسية
109 895	331 175	25 200	64 550	84 695	266 625	الخدمات الصحية الاستشفائية
70 940	152 710	200	750	70 740	151 960	البحث والخدمات الاستشفائية الجامعية
138 650	165 500	17 500	25 000	121 150	140 500	القيادة والمساندة
415 000	745 970	43 000	90 700	372 000	655 270	المجموع

كما تشمل نفقات الاستثمار على مشاريع متواصلة وأخرى جديدة. وتتوزع هذه النفقات وفقا

لهذا المعيار على النحو التالي:

(بحساب الألف دينار)

الجملة		موارد القروض الخارجية الموظفة		موارد الدولة		مصادر التمويل
دفع	تعهد	دفع	تعهد	دفع	تعهد	طبيعة المشروع
254 405	393 145	43 000	90 700	211 405	302 445	مشاريع متواصلة
160 595	352 825	-	-	160 595	352 825	مشاريع جديدة
415 000	745 970	43 000	90 700	372 000	655 270	المجموع

المحور الثاني
نققات المهمة حسب
البرامج

البرنامج الأول: الرعاية الصحية الأساسية

1- تقديم البرنامج وإستراتيجيته:

يشتمل هذا البرنامج على 25 برنامجا فرعيا موزعا بين برنامج فرعي محدث على المستوى المركزي يتعلّق بقيادة خدمات الرعاية الصحية الأساسية وبقية البرامج الفرعية المحدثة على المستوى الجهوي تختص بالخدمات الصحية الأساسية.

ويحتوي البرنامج الفرعي الأول على وحدة عملياتية تقوم بقيادة خدمات الرعاية الأساسية على المستوى الوطني لتنفيذ الأنشطة التالية:

✓ العلاجات الأولية،

✓ الصحة الإنجابية والتنظيم العائلي،

✓ الوقاية والتكفل بالأمراض.

وتقوم هذه الوحدة بالإشراف على انجاز هذه الأنشطة من خلال عدّة هياكل أهمّها:

■ إدارة الرعاية الصحية الأساسية: تتولى بالأساس مهمّة المساهمة في وضع وتسيير البرامج الوطنية للصحة ومتابعة تنفيذها وتقييم مردودية البرامج وتطوّر المؤشّرات الصحيّة وجمع وتحليل المعطيات الصحيّة الخاصّة بالبرامج ومتابعة الحالة الوبائية ومقاومة الأوبئة والاستعداد لكل المستجدّات والمتغيّرات.

■ إدارة حفظ صحّة الوسط وحماية المحيط: يعهد لها مهمّة الإقابة الصحيّة والبيئية وتكوين ورسكلة المراقبين الصحيين والإحاطة والتأطير الفئّي والتتقيف الصحي والتّحسيس.

■ إدارة الطّب المدرسي والجامعي التي تختص أساسا في نشر الوعي الصحي في الوسط المدرسي ووضع وبرمجة الأنشطة الوقائية وتقصي الأمراض والتكفل بالحالات للحدّ من انتشار العدوى في المجموعات ما قبل الدّراسية والمدرسية والجامعية والمساهمة في تنفيذ ومتابعة البرامج الوطنية

كما يحتوي البرنامج على 24 برنامج فرعي جهوي يمثل مختلف الجهات الصحية. ويتكون كل برنامج فرعي من المؤسسات الصحية التي تعنى بانجاز نشاط العلاجات الأولية على المستوى الجهوي، وهي:

■ **مجامع الصحة الأساسية:** مؤسسات عمومية ذات صبغة إدارية تشرف على تسيير مراكز الصحة الأساسية التابعة لها. تقوم مراكز الصحة الأساسية بالخدمات الصحية ذات الطابع الوقائي والعلاجي وبالتثقيف الصحي.

وفي ما يتعلّق بالفاعل العمومي المدرج بهذا البرنامج، فيتمثل في:

■ **الدّيوان الوطني للأسرة والعمران البشري:** تتمثل مهامه أساسا في العمل على التعريف بالمسائل السكانية وبالعلاقة بين النمو السكاني والنمو الاقتصادي والاجتماعي على صعيد الأسرة والمجموعة والقيام ببحوث ودراسات في الغرض والنهوض بالأسرة والمحافظة على توازنها ومتابعة إنجاز الأهداف الوطنية في ميدان السياسة الديمغرافية وسياسة الأسرة والمساهمة في تحسين مؤشرات صحّة الأم والطفل خاصّة بالجهات ذات الأولوية و المساهمة في الخطة الوطنية للكشف المبكر عن الإعاقة والوقاية منها ومكافحة الأمراض المنقولة جنسيا وفيروس نقص المناعة المكتسب والوقاية من العنف الموجّه ضدّ المرأة والصحة الإنجابية والجنسية لفائدة الشّباب.

وترتكز إستراتيجية المهمة بخصوص برنامج الرعاية الصحيّة الأساسيّة على ثلاث محاور رئيسيّة:

❖ **دعم الصحة الإنجابية والتمهوض بصحة الأم والطفل من خلال:**

- ✓ تحقيق مؤشرات أرفع لصحة الأمهات والولدان بالمناطق ذات الأولوية للإسهام في تخفيض نسب وفيات الرضع والأمهات،
- ✓ السعي نحو تقليص التفاوت بين الجهات وداخل كل جهة عبر تطوير التدخلات الميدانية لتأمين حزمة دنيا من خدمات الصحة الإنجابية عن طريق الفرق والمصحّات المتنقلة،
- ✓ المساهمة في الخطة الوطنية لمناهضة العنف ضد المرأة ونشر ثقافة التكافؤ بين الجنسين كعنصر مؤثر في مجال الصحة الإنجابية،

❖ مكافحة الأمراض غير السارية والمزمنة، وذلك من خلال التركيز على:

- ✓ تعزيز برامج الوقاية من الأمراض غير السارية والمزمنة من خلال دعم الخطة الوطنية للنهوض بأنماط العيش السليم ومكافحة عوامل الإختطار المتسببة في مثل هذه الأمراض،
- ✓ دعم وترسيخ آليات التشخيص والتقصّي المبكر لعوامل الإختطار وللمضاعفات التي تهدّد صحّة المرضى المزمنين من خلال مواصلة تعزيز مكوّنات البرنامج الوطني لرعاية مرضى السكري وارتفاع الدم،
- ✓ دعم الوقاية من الأمراض السرطانية ومكافحتها عبر خطة خماسية تمّ وضعها للغرض ترتكز أساساً على دعم الوقاية من سرطاني الثدي وعنق الرحم وسرطانات الجلد والقولون والتشخيص المبكر للسرطانات الأكثر انتشاراً على مستوى الخطوط الأمامية،
- ✓ النهوض بالصحة النفسية من خلال وضع خطة عمل تتمحور حول وسائل التشخيص المبكر للاضطرابات والأعراض المتعلقة بالأمراض النفسية ووضع إستراتيجية وطنية للوقاية من تعاطي المخدّرات والسلوك الإدماني،
- ✓ العناية بصحة المسنّين من خلال تدعيم أنشطة الوقاية من التعكّرات الصحيّة والنهوض بنمط عيش سليم يضمن الاستقلالية للمسن.

❖ المحافظة على الأمن الصحيّ والوقاية من الأمراض السارية عبر:

- ✓ تعزيز وتدعيم البرامج الوطنية ذات الطابع الوقائي من خلال تطوير آليات اليقظة الصحية وإرساء القدرات الكفيلة بمواجهة مخاطر الأمراض الجديدة والأوبئة المستجدّة وتأمين استمرارية أنشطة الترسّد على الصعيد المحليّ والجهوي والمركزي،
- ✓ تكثيف الجهود لضمان السلامة الصحية للمواد المستعملة عند الإنسان ونوعيّة الهواء والمحيط بصفة عامة،
- ✓ توفير أدوية لعلاج التهاب الكبد الفيروسي من نوع "ج" للمرضى الذين لا يتمتّعون بالتغطية الصحيّة والذين يستجيبون للشروط السريرية والبيولوجية،
- ✓ إنجاز مسح وطني لمعرفة نسبة حدوث التهاب الكبد من نوع "ب" وتلقيح الأشخاص المخالطين لحامله الذين أسفر عنهم المسح.

رسم بياني عدد 2: خارطة برنامج الرعاية الصحية الأساسية

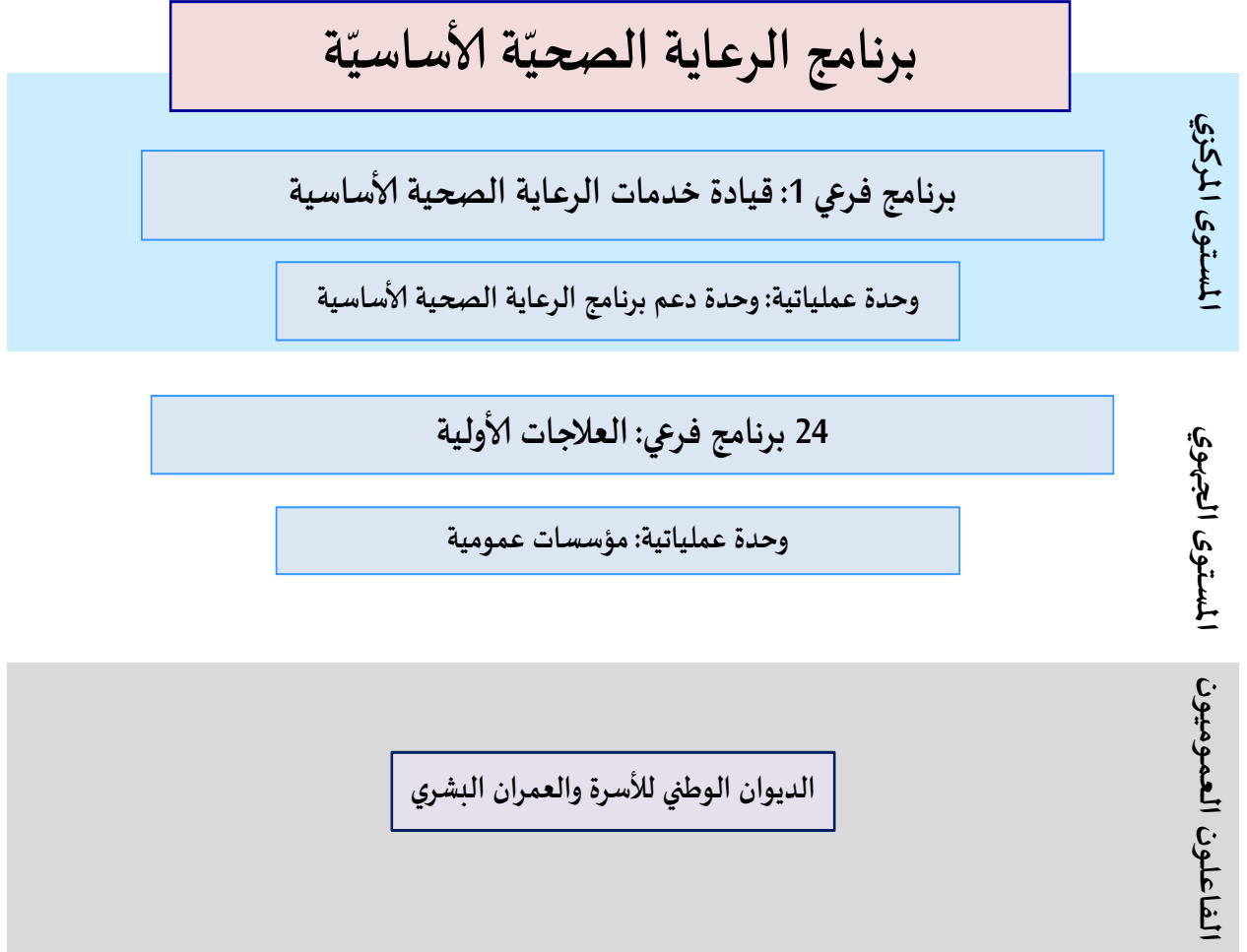

و تتوزع ميزانية برنامج الرعاية الصحية الأساسية لسنة 2021 حسب الأنشطة على النحو التالي

بحساب أ.د.

تقديرات 2021	الأنشطة	البرنامج
		البرنامج الرعاية الصحية الأساسية
306 395	العلاجات الأولية	
46 869	الصحة الإنجابية والتنظيم العائلي	
101 400	الوقاية والتكفل بالأمراض	
454 664	المجموع :	

2- أداء البرنامج:

يتمثل إطار أداء البرنامج في ما يلي:

1.2 - الأهداف الاستراتيجية للبرنامج وتطور مؤشرات الأداء:

يرتكز برنامج الرعاية الصحية الأساسية على هدفين استراتيجيين يتمثلان في:

- النهوض بصحة الأم والطفل: يندرج هذا الهدف في إطار تدعيم الأنشطة الوقائية وتأمين خدمات الصحة الإنجابية. وقد تمّ اعتماد مؤشّر نسبة مراقبة الحمل بخمس عيادات أثناء الحمل باعتباره يعدّ أحد الضمانات للحدّ من وفيات الأمّهات. وقد حدّدت القيمة المستهدفة للمؤشّر بما يتقارب مع معدّل التقديرات العالمية وبما يعكس الأهداف المرسومة في الاستراتيجية الوطنية
- مكافحة الأمراض غير السارية والتكفل بها: تمثّل الأمراض المزمنة محورا أساسيا في توجهات مهمة الصحة باعتبار انعكاسها السلبي على صحة المواطن من جهة والتكلفة الباهظة التي تتحمّلها المجموعة الوطنية. وقد تمّ اعتماد مؤشّر نسبة مرضى السكري وارتفاع ضغط الدم الذين تمّ اكتشافهم في طور المضاعفات نظرا للمجهودات المبذولة في دعم وترسيخ آليات التشخيص والتقصّي المبكّر لعوامل الاختطار وللمضاعفات التي تهدّد صحّة المرضى المزمنين من خلال مزيد الإحاطة بالمرضى وتعزيز الوقاية من التعرّكات الصحيّة، وذلك عبر تدعيم التثقيف الصحي وتوفير التلقيح والأدوية الضرورية.

تقديرات			ق م	إنجازات			الوحدة	مؤشرات قياس أداء الهدف	الأهداف الإستراتيجية
2023	2022	2021		2020	2019	2018			
95	94	93	92	88	34,5	50	نسبة	الهدف 1: المؤشر 1.1: نسبة مراقبة الحمل بخمس عيادات أثناء الحمل.	الهدف النهوض بصحة الأم والطفل
8	8,5	8,7	9	12	12	12	نسبة	المؤشر 1.2: نسبة مرضى السكري وارتفاع ضغط الدم الجدد الذين تمّ اكتشافهم في طور المضاعفات.	الهدف 2: مكافحة الأمراض غير السارية والتكفل بها

2.2 - أنشطة البرنامج:

الأنشطة	التدخلات	المؤشرات	الأهداف الاستراتيجية
- العلاجات الأولية - الصحة الإنجابية	- تحسين مهارات مهنيي الصحة للعناية بالحمل، -الإشراف والمتابعة الميدانية وتعيين منظومة جمع المعلومات، - دعم الموارد البشرية والدعم اللوجستي وتعيين منظومة جمع المعلومات والتقييم، - البرنامج الوطني للتلقيح، - تنفيذ برامج وطنية لسلامة الأم والوليد والوقاية في فترة ما قبل الولادة وإثرها.	المؤشر 1.1: نسبة مراقبة الحمل بخمس عيادات أثناء الحمل.	الهدف 1: النهوض بصحة الأم والطفل
- الوقاية والتكفل بالأمراض	- توفير الأدوية والوسائل اللازمة لمراقبة الأمراض المزمنة وتقصي المضاعفات الناتجة عنها، - توفير الوسائل الضرورية للقيام بحملات التقصي للكشف المبكر للسكري وضغط الدم قبل حلول المضاعفات، - إقتناء وحدات متنقلة ووسائل نقل للقيام بحملات التقصي وتقريب الخدمات للمواطن، - تزويد المستويين المركزي والجهوي بوسائل نقل جديدة للقيام بزيارات ميدانية وتكوين الأعوان.	المؤشر 1.2: نسبة مرضى السكري وارتفاع ضغط الدم الذين تمّ اكتشافهم في طور المضاعفات.	الهدف 2: مكافحة الأمراض غير السارية والتكفل بها

3- نفقات البرنامج:

تقدّر نفقات برنامج الرعاية الصحية الأساسية لسنة 2021 في حدود 464 604 أد مقابل 436 450 أد في سنة 2020، أي ما يمثل نسبة تطور قدرها 6,4%. وتتوزع كما يلي:

(بحساب الألف دينار)

الأقسام	مصادر التمويل	انجازات 2019	ق م 2020	تقديرات 2021	الفارق	النسبة (%)
نفقات التأجير	موارد الدولة	212 558	289 285	280 010	-9 275	-3.2
	م ذ م ع	-	-	-	-	
	جملة القسم	212 558	289 285	280 010	-9 275	-3.2
نفقات التسيير	موارد الدولة	47 150	46 595	50 660	4 065	8.7
	م ذ م ع	9 600	10 040	9 940	-100	-1.0
	جملة القسم	56 750	56 635	60 600	3 965	7.0
نفقات التدخلات	موارد الدولة	16 340	26 405	28 479	2 074	7.8
	م ذ م ع	-	-	-	-	
	جملة القسم	16 340	26 405	28 479	2 074	7.8
نفقات الاستثمار	موارد الدولة	59 435	64 125	95 515	31 390	49.0
	م ذ م ع	-	-	-	-	
	جملة القسم	59 435	64 125	95 515	31 390	49.0
بقية النفقات	موارد الدولة	-	-	-	-	
	م ذ م ع	-	-	-	-	
	جملة القسم	-	-	-	-	
المجموع	موارد الدولة	335 483	426 410	454 664	28 254	6.6
	م ذ م ع	9 600	10 040	9 940	-100	-1.0
	جملة الأقسام	345 083	436 450	464 604	28 154	6.4

4 866 000					4 866 000	الخدمات الصحية الأساسية بسليانة	B
9 201 000					9 201 000	الخدمات الصحية الأساسية بالقيروان	C
11 425 000					11 425 000	الخدمات الصحية الأساسية بالقصرين	D
13 480 000					13 480 000	الخدمات الصحية الأساسية بفقصة	E
8 452 000					8 452 000	الخدمات الصحية الأساسية بسيدي بوزيد	F
28 381 000					28 381 000	الخدمات الصحية الأساسية بصفاقس	G
3 933 000					3 933 000	الخدمات الصحية الأساسية بالمهدية	H
3 514 000					3 514 000	الخدمات الصحية الأساسية بالمنستير	I
7 481 000					7 481 000	الخدمات الصحية الأساسية بقابس	J
7 358 000					7 358 000	الخدمات الصحية الأساسية بمدنين	K
9 438 000					9 438 000	الخدمات الصحية الأساسية بتطاوين	L
4 453 000					4 453 000	الخدمات الصحية الأساسية بتوزر	M
4 823 000					4 823 000	الخدمات الصحية الأساسية بقبلي	N
11 223 000					11 223 000	الخدمات الصحية الأساسية بسوسة	O

5 976 000					5 976 000	الخدمات الصحية الأساسية بجنوبية	P
454 664 000		95 515 000	28 479 000	50 660 000	280 010 000	جملة البرنامج 1	

1.3 - نفقات التأجير:

تبلغ الاعتمادات المرسّمة لتغطية نفقات التأجير تعهدا ودفعا لأعوان برنامج الرعاية الصحيّة الأساسية لسنة 2021 ما قدره 280 010 أ د مقابل 289 285 أ د في سنة 2020، أي ما بتسجيل نقص في النفقات بنسبة 3,2%.

وتتوزّع هذه الاعتمادات على البرامج الفرعية على النحو التالي:

(بحساب الألف دينار)

النسبة	الفارق	تقديرات 2021	ق م 2020	انجازات 2019	البرنامج الفرعي
5,3	2 010	40 010	38 000	33 531	قيادة خدمات الرعاية الصحية الأساسية
- 4,5	- 11 285	240 000	251 285	179 027	الخدمات الصحية الأساسية الجهوية
- 3,2	- 9 275	280 010	289 285	212 558	المجموع

وتجدر الإشارة إلى أنّ نفقات تأجير الأعوان التابعين لهذا البرنامج يتم تحميلها كليا على الموارد العامة لميزانية الدولة.

ويشتمل المبلغ الجملي لاعتمادات التأجير لهذا البرنامج على:

❖ بالنسبة للمهمة:

- الأجر الأساسي والتدرج : 58 414 أ د
- المنح الخصوصية القارة : 127 744 أ د
- الأعوان المتعاقدون والذين يشغلون خطط وقتية : 4 150 أ د
- المساهمات المحمولة على المشغل : 42 335 أ د
- منح أخرى : 7 357 أ د

جملة فرعية 1 = 240 000 أ د

❖ بالنسبة للمؤسسات العمومية:

- منح تأجير المؤسسات العمومية الخاضعة لمجلة المحاسبة العمومية : 2 010 أد
وتتعلق أساسا بالمنح المسندة لفائدة 28 مجمع للصحة الأساسية
وذلك لخلاص بعض المنح الخصوصية (المنح الخصوصية المتغيرة،
الساعات الإضافية والعمل الليلي،...)

- منح تأجير المؤسسات العمومية غير الخاضعة لمجلة المحاسبة العمومية : 38 000 أد
وتخصّ نفقات تأجير الأعوان العاملين بالديوان الوطني للأسرة
والعمران البشري

جملة فرعية 2 = 40 010 أد

جملة البرنامج = 280 010 أد

وتأخذ اعتمادات التأجير الخاصة بهذا البرنامج بعين الاعتبار الانعكاس المالي المترتب عن
الإجراءات التالية:

- انتدابات استثنائية خلال سنة 2020 (39 خطة) : 2 160 أد
- الترفيع في منح خصوصية لبعض الأسلاك والرتب : 9 360 أد
- تعديلات حسب الحاجة : 20 795 - أد

ويبلغ العدد الجملي للأعوان المرخص فيهم ببرنامج الرعاية الصحية الأساسية إلى موفى
سنة 2021: 10 450 عونا موزعين على البرامج الفرعية على النحو التالي:

- 1 426 عونا ينتمون للبرنامج الفرعي المتعلق بقيادة خدمات الرعاية الصحية الأساسية.
ويمثلون أساسا الأعوان المباشرين بالديوان الوطني للأسرة والعمران البشري باعتباره فاعل
عمومي تابع للبرنامج الفرعي المذكور. ويتوزعون بين إطارات بنسبة 16% وأعوان المساندة أو
التسيير بنسبة 42% وأعوان التنفيذ بنسبة 42%.

- 9 024 عوناً يعملون ضمن الـ 24 برنامج فرعي المتعلقة بالخدمات الصحية الأساسية والذين يباشرون أعمالهم أساساً بمجامع الصحة الأساسية. ويتوزعون بين إطار طبي بنسبة 14% وإطار شبه طبي بنسبة 59% وإطار إداري وفني بنسبة 10% والعملية بنسبة 17%.

2.3 - نفقات التسيير:

تبلغ الاعتمادات المرسمة بعنوان نفقات التسيير تعهداً ودفعاً بالنسبة لبرنامج الرعاية الصحية الأساسية لسنة 2021 ما قدره 50 660 أ د مقابل 46 595 أ د في سنة 2020، أي ما يمثل نسبة تطوّر قدرها 8,7%. وتتوزع الاعتمادات حسب البرامج الفرعية كما يلي:

(بحساب الألف دينار)

النسبة	الفارق	تقديرات 2021	ق م 2020	انجازات 2019	البرنامج الفرعي
8,7	4 065	50 660	46 595	47 150	قيادة خدمات الرعاية الصحية الأساسية
-	-	-	-	-	الخدمات الصحية الأساسية الجهوية
8,7	4 065	50 660	46 595	47 150	المجموع

ويعزى هذا التطوّر المسجّل في اعتمادات التسيير المرسمة بهذا البرنامج بعنوان سنة 2021 إلى الترفيع في منحة الدولة المسندة لفائدة مجامع الصحة الأساسية والديوان الوطني للأسرة والعمران البشري.

هذا، بالإضافة إلى الموارد الذاتية للمؤسسات التابعة للبرنامج والتي تتوزع على النحو التالي:

(بحساب الألف دينار)

النسبة	الفارق	تقديرات 2021	ق م 2020	البرنامج الفرعي
-	-	-	-	قيادة خدمات الرعاية الصحية الأساسية
- 1,0	- 100	9 940	10 040	الخدمات الصحية الأساسية الجهوية
- 1,0	- 100	9 940	10 040	المجموع

كما تتوزّع هذه الاعتمادات حسب طبيعة الهيكل على النحو التالي:

- منح بعنوان التسيير للمؤسسات العمومية الخاضعة لمجلة المحاسبة العموميّة
: 43 485 أ د

وتتعلق أساسا بالمنح المسندة لفائدة 28 مجمعا للصحة الأساسية وذلك لتغطية النفقات المتعلقة بتسيير المصالح (الأكرية، استهلاك الماء والكهرباء والغاز، شراء الأدوية والمستلزمات الطبية، ...). وتضاف إليها مبلغا قدره 9 440 أ د بعنوان الموارد الذاتية، ليبلغ بذلك جملة النفقات 52 925 أ د.

- منح بعنوان التسيير للمؤسسات العمومية غير الخاضعة لمجلة المحاسبة العموميّة
: 7 175 أ د

وتخصّ نفقات تسيير مصالحي الديوان الوطني للأسرة والعمران البشري. وتضاف إلى هذه المنحة مبلغا قدره 500 أ د بعنوان الموارد الذاتية وبذلك تبلغ جملة نفقات الديوان بهذا البند 7 675 أ د.

3.3 - نفقات التدخلات:

تبلغ نفقات التدخلات تعهدا ودفعاً لفائدة برنامج الرعاية الصحية الأساسية لسنة 2021 ما قدره 28 479 أ د مقابل 26 405 أ د في سنة 2020، أي ما يمثل نسبة تطوّر قدرها 7,8%. وتتوزّع الاعتمادات حسب البرامج الفرعية كما يلي:

(بحساب الألف دينار)

النسبة	الفارق	تقديرات 2021	ق م 2020	انجازات 2019	البرنامج الفرعي
7,8	2 074	28 479	26 405	16 340	قيادة خدمات الرعاية الصحية الأساسية
-	-	-	-	-	الخدمات الصحية الأساسية الجهوية
7,8	2 074	28 479	26 405	16 340	المجموع

ويفسّر هذا التطور أساسا بتسيير اعتمادات لفائدة البرنامجين الخصوصيين المتعلقان بمقاومة الأمراض المزمنة والكبد الفيروسي قدرها 24 800 أ د مقابل 21 000 أ د في سنة 2020.

4.3 - نفقات الاستثمار:

ضبطت نفقات الاستثمار لبرنامج الرعاية الصحية الأساسية لسنة 2021 في حدود 96 585 أ د تعهدا و 95 515 أ د دفعا مقابل 64 125 أ د دفعا سنة 2020، أي ما يمثل نسبة تطوّر تناهز 49% . وتتوزّع هذه النفقات على النحو التالي:

(بحساب الألف دينار)

النسبة	الفارق	تقديرات 2021	ق م 2020	انجازات 2019	البرنامج الفرعي
49,0	31 390	95 515	64 125	59 435	قيادة خدمات الرعاية الصحية الأساسية
-	-	-	-	-	الخدمات الصحية الأساسية الجهوية
49,0	31 390	95 515	64 125	59 435	المجموع

وكما يمكن توزيعها على النحو التالي:

(بحساب الألف دينار)

الجملة			مشاريع جديدة			مشاريع بصدد الإنجاز			البرنامج الفرعي
موارد أخرى	موارد قروض خارجية موظفة	موارد عامة للميزانية	موارد أخرى	موارد قروض خارجية موظفة	موارد عامة للميزانية	موارد أخرى	موارد قروض خارجية موظفة	موارد عامة للميزانية	
5 000	100	90 415	-	-	39 520	5 000	100	50 895	قيادة خدمات الرعاية الصحية الأساسية
-	-	-	-	-	-	-	-	-	الخدمات الصحية الأساسية الجهوية
5 000	100	90 415	-	-	39 520	5 000	100	50 895	المجموع

وقد تطوّرت اعتمادات التعهد والدفع لسنة 2021 على النحو التالي:

(بحساب الألف دينار)

تطور الاعتمادات		تقديرات 2021		ق م 2020		إنجازات 2019		البرنامج الفرعي
اعتمادات الدفع	اعتمادات التعهد	اعتمادات الدفع	اعتمادات التعهد	اعتمادات الدفع	اعتمادات التعهد	اعتمادات الدفع	اعتمادات التعهد	
17 052	- 17 588	55 995	22 260	38 943	39 848	34 318	-	مشاريع بصدد الإنجاز
14 338	- 750	39 520	74 325	25 182	75 075	25 117	63 965	مشاريع جديدة
31 390	-18 338	95 515	96 585	64 125	114 923	59 435	63 965	المجموع

وتتمثل أهمّ المشاريع المدرجة بهذا البرنامج في ما يلي:

- مواصلة دعم الطب الوقائي عبر تمويل البرامج السنوية وأهمّها:

- ✓ برنامج التلقيح،
- ✓ البرنامج الوطني للطب المدرسي والجامعي،
- ✓ برنامج حفظ الصحة وحماية المحيط،
- ✓ حملة مقاومة مرض نقص المناعة المكتسبة "السيدا"،
- ✓ البرنامج الوطني لمكافحة التهاب الكبد الفيروسي،
- ✓ اللقاح ضدّ جرثومة المكورات الرئوية،
- ✓ حملة مقاومة داء الكلب.

البرنامج الثاني: الخدمات الصحية الاستشفائية

1- تقديم البرنامج وإستراتيجيته:

يشتمل هذا البرنامج على 25 برنامج فرعي منها برنامج فرعي يتعلق بقيادة الخدمات الصحية الاستشفائية، أما بقية البرامج الفرعية فتختص بالخدمات الصحية الاستشفائية الجهوية والمحلية. ويتضمن البرنامج الفرعي الأول وحدة عملياتية تتولّى قيادة الخدمات الصحية الاستشفائية التي تقدّمها المستشفيات المحلية والجهوية. وتتمثل أنشطة هذا البرنامج الفرعي في خدمات طب الاختصاص وخدمات طبية عامة.

أما بخصوص البرامج الفرعية الأخرى وعددها 24 فهي تتعلّق بالخدمات الصحية الاستشفائية الجهوية والمحلية. ويعهد إنجاز الأنشطة المرتبطة بكل برنامج فرعي وحدة عملياتية تسمى مؤسسات عمومية والمتمثلة في:

- المستشفيات المحلية : تمثل المستشفيات المحلية الخط الأول في المنظومة الاستشفائية العمومية والبالغ عددها حاليا 110 مستشفى محلي. وتتولى علاوة على المهام المعهودة لمراكز الصحة الأساسية القيام بخدمات الطب العام وطب التوليد والإسعافات الإستعجالية . وتتوفّر بها أسرة إستشفائية ومعدّات للتشخيص متلائمة مع طبيعة وحجم نشاطها. ويكون لها اختصاص ترابي على مستوى معتمدية أو عدّة معتمديات.

- المستشفيات الجهوية: تمثل الخط الثاني في المنظومة الاستشفائية العمومية والبالغ عددها حاليا 35 مستشفى جهوي. وتقوم المستشفيات الجهوية فضلا عن المهام الموكولة للمستشفيات المحلية ومراكز الصحة الأساسية بالإسعافات الطبية والجراحية المتخصصة . وتتوفّر بها أسرة إستشفائية ومعدّات للتشخيص متلائمة مع طبيعة وحجم نشاطها. ويكون لها اختصاص ترابي جهوي على مستوى ولاية أو عدّة معتمديات وبصفة استثنائية يمكن لمستشفى جهوي أن يغطي معتمدية واحدة.

وترتكز خطة العمل حول المحاور الإستراتيجية التالية:

- ❖ الرفع من مستوى جودة وفاعلية الخدمات الاستشفائية المحلية والجهوية وتيسير فرص النفاذ العادل إليها من طرف كل المواطنين من خلال دعم طب الاختصاص بها،
- ❖ تدعيم ممارسات الحوكمة بما يساهم في تطوير الأداء وتطوير فاعلية الخدمات الاستشفائية الجهوية من خلال حوسبة منظومة التصرف في الأدوية واعتماد الوصفة الطبية الاسمية اليومية.

رسم بياني عدد 3 : خارطة برنامج الخدمات الصحية الاستشفائية:

برنامج الخدمات الصحية الاستشفائية

برنامج فرعي 1: قيادة الخدمات الصحية الاستشفائية

وحدة عملياتية: وحدة دعم برنامج الخدمات الصحية الاستشفائية

المستوى المركزي

24 برنامج فرعي: الخدمات الصحية الإستشفائية الجهوية والمحلية

وحدة عملياتية: مؤسسات عمومية

المستوى الجهوي

و تتوزع ميزانية برنامج الخدمات الصحية الإستشفائية لسنة 2021 حسب الأنشطة على النحو التالي

بحساب أ.د.

تقديرات 2021	الأنشطة	البرنامج
		البرنامج الخدمات الصحية الإستشفائية
572 082	خدمات طب الاختصاص	
523 688	خدمات طبية عامة	
1 095 770	المجموع :	

2- أداء البرنامج:

يتمثل إطار أداء البرنامج في ما يلي:

1.2 - الأهداف الاستراتيجية للبرنامج وتطور مؤشرات الأداء:

يرتكز برنامج الخدمات الصحية الاستشفائية على هدفين استراتيجيين، وهما:

- **تقريب الخدمات الصحية وتحسين جودتها:** يندرج هذا الهدف في إطار التوجهات الاستراتيجية العامة والتي تقتضي دعم الجهات ذات الأولوية بأطباء الاختصاص. وقد تمّ اعتماد مؤشّر نسبة تغطية حاجيات الجهات ذات الأولوية بأطباء الاختصاص في الاختصاصات الضرورية. وقد حدّدت القيمة المستهدفة للمؤشّر بما يعكس الأهداف المرسومة في الاستراتيجية القطاعية.
- **تطوير نجاعة الخدمات الاستشفائية المحلية والجهوية:** يندرج هذا الهدف في إطار الإشكاليات العديدة التي تشكو منها المستشفيات الجهوية والمحلية وخاصة تلك المتعلقة بالعجز في ميزانية التصرف وعدم تلاؤم الموارد مع حاجيات المرضى والمراجعين ومقتضيات تأمين جودة وسلامة الخدمات، ممّا يقتضي العمل على الرفع من نجاعة استعمال الموارد المتاحة.

تقديرات			ق م 2020	إنجازات			الوحدة	مؤشرات قيس أداء الهدف	الأهداف الإستراتيجية
2023	2022	2021		2019	2018	2017			
97	96	95	92	90	80	67	نسبة	الهدف تقريب الخدمات الصحية وتحسين جودتها 1: المؤشر 1.1: نسبة تغطية حاجيات الجهات ذات الأولوية بأطباء الاختصاص في الاختصاصات الضرورية	
44,1	29,4	14,7	-	-	-	-	نسبة	الهدف تطوير فاعلية الخدمات الاستشفائية المحلية والجهوية 2: المؤشر 1.2: نسبة الأقسام الاستشفائية المستغلة لمنظومة الوصفة الطبية الاسمية الرقمية اليومية من بين الأقسام المستهدفة	

2.2 - أنشطة البرنامج:

الأنشطة	التدخلات	المؤشرات	الأهداف الاستراتيجية
- خدمات طب الاختصاص	<p>- تعميم الدعم على كافة المستشفيات المعنية بالبرنامج،</p> <p>- تجهيز وتهيئة المؤسسات.</p>	<p>المؤشر 1.1: نسبة تغطية حاجيات الجهات ذات الأولوية بأطباء الاختصاص في الاختصاصات الضرورية</p>	<p>الهدف 1: تقريب الخدمات الصحية وتحسين جودتها</p>
	<p>- تكوين فريق عمل لقيادة مراحل تركيز الوصفة الطبية الاسمية اليومية،</p> <p>- القيام بالزيارات الميدانية للأقسام التي سيتم تزويدها بالتجهيزات موفى سنة 2020،</p> <p>- اختيار الأقسام الأكثر جاهزية لاستكمال تزويدها بالتجهيزات اللازمة لاعتماد الوصفة الطبية الاسمية اليومية (حاويات أو خزائن مصفحة)،</p> <p>- اعتماد دليل إجراءات مفصّل ليتم بعد ذلك تعميمه على بقية المستشفيات.</p>	<p>المؤشر 1.2: نسبة الأقسام الاستشفائية المستغلة لمنظومة الوصفة الطبية الاسمية الرقمية اليومية من بين الأقسام المستهدفة</p>	<p>الهدف 2: تطوير فاعلية الخدمات الاستشفائية المحلية والجهوية</p>

3- نفقات البرنامج:

تقدّر نفقات برنامج الخدمات الصحية الاستشفائية لسنة 2021 في حدود 1 396 165 أ د مقابل

1 243 848 أ د في سنة 2020، أي ما يمثل نسبة تطور قدرها 12,2%. وتتوزع كما يلي:

(بحساب الألف دينار)

الأقسام	مصادر التمويل	انجازات 2019	ق م 2020	تقديرات 2021	الفارق	النسبة (%)
نفقات التأجير	موارد الدولة	664 923	802 251	870 170	67 919	8.5
	م ذ م ع	82 550	88 100	93 385	5 285	6.0
	جملة القسم	747 473	890 351	963 555	73 204	8.2
نفقات التسيير	موارد الدولة	69 290	92 282	111 880	19 598	21.2
	م ذ م ع	197 785	198 350	202 335	3 985	2.0
	جملة القسم	267 075	290 632	314 215	23 583	8.1
نفقات التدخلات	موارد الدولة	-	3 730	3 825	95	2.5
	م ذ م ع	-	4 785	4 675	- 110	-2.3
	جملة القسم	-	8 515	8 500	- 15	-0.2
نفقات الاستثمار	موارد الدولة	65 630	54 350	109 895	55 545	102.2
	م ذ م ع	-	-	-	-	-
	جملة القسم	65 630	54 350	109 895	55 545	102.2
بقية النفقات	موارد الدولة	-	-	-	-	-
	م ذ م ع	-	-	-	-	-
	جملة القسم	-	-	-	-	-
المجموع	موارد الدولة	799 843	952 613	1 095 770	143 157	15.0
	م ذ م ع	280 335	291 235	300 395	9 160	3.1
	جملة الأقسام	1 080 178	1 243 848	1 396 165	152 317	12.2

33 228 000					33 228 000	الخدمات الصحية الإستشفائية الجهوية و المحلية بسليانة	B
55 552 000					55 552 000	الخدمات الصحية الإستشفائية الجهوية و المحلية بالقيروان	C
48 720 000					48 720 000	الخدمات الصحية الإستشفائية الجهوية و المحلية بالقصرين	D
55 149 000					55 149 000	الخدمات الصحية الإستشفائية الجهوية و المحلية بقفصة	E
42 271 000					42 271 000	الخدمات الصحية الإستشفائية الجهوية و المحلية بسيدي بوزيد	F
30 603 000					30 603 000	الخدمات الصحية الإستشفائية الجهوية و المحلية بصفاقس	G
30 833 000					30 833 000	الخدمات الصحية الإستشفائية الجهوية و المحلية بالمهدية	H
38 997 000					38 997 000	الخدمات الصحية الإستشفائية الجهوية و المحلية بالمنستير	I
42 275 000					42 275 000	الخدمات الصحية الإستشفائية الجهوية و المحلية بقابس	J
49 422 000					49 422 000	الخدمات الصحية الإستشفائية الجهوية و المحلية بمدنين	K
18 400 000					18 400 000	الخدمات الصحية الإستشفائية الجهوية و المحلية بتطاوين	L
25 204 000					25 204 000	الخدمات الصحية الإستشفائية الجهوية و المحلية بتوزر	M
29 372 000					29 372 000	الخدمات الصحية الإستشفائية الجهوية و المحلية بقبلي	N
34 989 000					34 989 000	الخدمات الصحية الإستشفائية الجهوية و المحلية بسوسة	O

49 404 000					49 404 000	الخدمات الصحية الإستشفائية الجهوية و المحلية بجنوبية	P
1 095 770 000		109 895 000	3 825 000	111 880 000	870 170 000	جملة البرنامج 2	

1.3- نفقات التأجير:

تبلغ الاعتمادات المرسّمة لتغطية نفقات التأجير تعهد ودفعاً لأعوان برنامج الخدمات الصحية الاستشفائية لسنة 2021 ما قدره 870 170 أ د مقابل 802 251 أ د في سنة 2020، أي ما يمثل نسبة تطوّر قدرها 8,5%.

وتتوزّع هذه الاعتمادات على البرامج الفرعية على النحو التالي:

(بحساب الألف دينار)

النسبة	الفارق	تقديرات 2021	ق م 2020	انجازات 2019	البرنامج الفرعي
100,0	15 170	15 170	-	-	قيادة خدمات الصحية الاستشفائية
6,6	52 749	855 000	802 251	664 923	الخدمات الصحية الاستشفائية الجهوية
8,5	67 919	870 170	802 251	664 923	المجموع

هذا، بالإضافة إلى الموارد الذاتية للمؤسسات التابعة للبرنامج والتي تتوزّع على النحو التالي:

(بحساب الألف دينار)

النسبة	الفارق	تقديرات 2021	ق م 2020	البرنامج الفرعي
-	-	-	-	قيادة خدمات الصحية الاستشفائية
6,0	5 285	93 385	88 100	الخدمات الصحية الاستشفائية الجهوية
6,0	5 285	93 385	88 100	المجموع

ويشتمل المبلغ الجملي لاعتمادات التأجير لهذا البرنامج على:

❖ بالنسبة للمهمّة:

- الأجر الأساسي والتدرج : 201 623 أ د
- المنح الخصوصية القارة : 467 224 أ د
- الأعوان المتعاقدون والذين يشغلون خطط وقتية : 17 090 أ د

- المساهمات المحمولة على المشغل : 139 441 أ د

- منح أخرى : 29 622 أ د

جملة فرعية 1 = 855 000 أ د

❖ بالنسبة للمؤسسات العمومية:

- منح تأجير المؤسسات العمومية الخاضعة لمجلة المحاسبة العمومية : 15 170 أ د

وتتعلق أساسا بالمنح المسندة لفائدة 110 مستشفى محلي وذلك
لخلاص بعض المنح الخصوصية (المنح الخصوصية المتغيرة، الساعات
الإضافية والعمل الليلي،...)

جملة البرنامج = 870 170 أ د

وتأخذ اعتمادات التأجير الخاصة بهذا البرنامج بعين الاعتبار الانعكاس المالي المترتب عن
الإجراءات التالية:

- الترفيع في منح خصوصية لبعض الأسلاك والرتب : 28 800 أ د

- تعديلات حسب الحاجة : 39 119 أ د

ويبلغ العدد الجملي للأعوان المرخص فيهم برنامج الخدمات الصحية الاستشفائية إلى موفى سنة
2021: 38 042 عوناً موزعين على الـ 24 برنامج فرعي المتواجدة على المستوى الجهوي والمتعلقة
بالخدمات الصحية الاستشفائية المقدمة من قبل المستشفيات الجهوية والمحلية.

- 22 297 عوناً يعملون بالمستشفيات الجهوية موزعين بين إطار طبي بنسبة 8 % وإطار شبه

طبي بنسبة 54 % وإطار إداري وفق بنسبة 7 % ومقيمون بنسبة 10% ومتربصون بنسبة

2% وعملة بنسبة 19 % مع العلم، أنّ العملة المباشرين بالمستشفيات الجهوية والبالغ عددهم 4 075 تحمل نفقات تأجيرهم على الموارد الذاتية لهذه المؤسسات.
- 15 745 عوناً يباشرون عملهم بالمستشفيات المحليّة موزعين بين إطار طبي بنسبة 9 % وإطار شبه طبي بنسبة 62 % وإطار إداري وفنيّ بنسبة 10 % وعملة بنسبة 19 %.

2.3- نفقات التسيير:

تبلغ الاعتمادات المرسمة بعنوان نفقات التسيير تعهداً ودفعاً بالنسبة لبرنامج الخدمات الصحية الاستشفائية لسنة 2021 ما قدره 111 880 أ د مقابل 92 282 أ د في سنة 2020، أي ما يمثل نسبة تطوّر قدرها 21,2%. وتتوزّع الاعتمادات حسب البرامج الفرعية كما يلي:

(بحساب الألف دينار)

النسبة	الفارق	تقديرات 2021	ق م 2020	انجازات 2019	البرنامج الفرعي
21.2	19 598	111 880	92 282	69 290	قيادة خدمات الصحية الاستشفائية
-	-	-	-	-	الخدمات الصحية الاستشفائية الجهوية
21.2	19 598	111 880	92 282	69 290	المجموع

ويفسّر هذا التطور المسجّل في اعتمادات التسيير بعنوان سنة 2021 أساساً بتوسيم اعتمادات قدرها 19 340 أ د مفصّلة كالآتي:

- 14 840 أ د بعنوان منح لفائدة المستشفيات الجهوية بعنوان خلاص متخلداتها تجاه الصيدلية المركزية،

- 4 500 أ د بعنوان الفارق في الاعتمادات المرسمة لفائدة المستشفيات الجهوية مقابل الخدمات الصحية المسداة لفائدة المرضى المنتفعين بمجانبة العلاج أو التعريف المنخفضة حيث تمّ ترسيم خلال سنة 2021 اعتمادات قدرها 22 500 أ د مقابل 18 000 أ د في سنة 2020. وتموّل هذه الاعتمادات على موارد صندوق دعم الصحّة العمومية.

وفي ما يلي جدول يتضمّن جملة اعتمادات التسيير المرصودة لهذا البرنامج موزّعة حسب البرامج الفرعية ومصادر التمويل:

(بحساب الألف دينار)

الجملة	موارد صندوق دعم الصحة العمومية	موارد عامة للميزانية	البرنامج الفرعي
111 880	22 500	89 380	قيادة خدمات الصحة الاستشفائية
-	-	-	الخدمات الصحية الاستشفائية الجهوية
111 880	22 500	89 380	المجموع

هذا، بالإضافة إلى الموارد الذاتية للمؤسسات التابعة للبرنامج والتي تتوزّع على النحو التالي:

(بحساب الألف دينار)

النسبة	الفارق	تقديرات 2021	ق م 2020	البرنامج الفرعي
-	-	-	-	قيادة خدمات الصحة الاستشفائية
2,0	3 985	202 335	198 350	الخدمات الصحية الاستشفائية الجهوية
2,0	3 985	202 335	198 350	المجموع

كما تتوزّع هذه الاعتمادات حسب طبيعة الهيكل على النحو التالي:

- منح بعنوان التسيير للمؤسسات العمومية الخاضعة لمجلة المحاسبة العمومية : 111 880 أد

وتتعلق بالمنح المسندة لفائدة:

- 110 مستشفى محلي وذلك لتغطية النفقات المتعلقة بتسيير المصالح (شراء الأدوية والمستلزمات الطبية، استهلاك الماء والكهرباء والغاز، ...): 74 540 أد

- 35 مستشفى جهوي وذلك لتسوية متخلداتها تجاه الصيدلية المركزية وتغطية النفقات المتعلقة بالخدمات الصحية المسداة لفائدة المرضى المنتفعين بمجانبة العلاج أو التعريف المنخفضة. : 37 340 أد

3.3 - نفقات التدخلات:

تبلغ نفقات التدخلات تعهدا ودفعا لفائدة برنامج الخدمات الصحية الاستشفائية لسنة 2021 ما قدره 3 825 أ.د. وتتوزع الاعتمادات حسب البرامج الفرعية كما يلي:

(بحساب الألف دينار)

النسبة	الفارق	تقديرات 2021	ق م 2020	انجازات 2019	البرنامج الفرعي
2,5	95	3 825	3 730	-	قيادة خدمات الصحية الاستشفائية
-	-	-	-	-	الخدمات الصحية الاستشفائية الجهوية
2,5	95	3 825	3 730	-	المجموع

هذا بالإضافة إلى الموارد الذاتية للمؤسسات التابعة للبرنامج والتي تتوزع على النحو التالي:

(بحساب الألف دينار)

النسبة	الفارق	تقديرات 2021	ق م 2020	البرنامج الفرعي
-	-	-	-	قيادة خدمات الصحية الاستشفائية
-2,3	-110	4 675	4 785	الخدمات الصحية الاستشفائية الجهوية
-2,3	-110	4 675	4 785	المجموع

4.3- نفقات الاستثمار:

ضبطت نفقات الاستثمار لبرنامج الخدمات الصحية الاستشفائية لسنة 2021 في حدود 331 175 أ د تعهدا و 109 895 أ د دفعا مقابل 54 350 أ د دفعا في سنة 2020، أي تسجيل نسبة تطوّر قدرها 102,2 % . وتتوزّع هذه النفقات على النحو التالي:

(بحساب الألف دينار)

النسبة	الفارق	تقديرات 2021	ق م 2020	انجازات 2019	البرنامج الفرعي
102,2	55 545	109 895	54 350	65 630	قيادة خدمات الصحية الاستشفائية
-	-	-	-	-	الخدمات الصحية الاستشفائية الجهوية
102,2	55 545	109 895	54 350	65 630	المجموع

كما توزّع اعتمادات الدفع وفقا لمصادر التمويل على النحو التالي:

(بحساب الألف دينار)

الجملة			مشاريع جديدة			مشاريع بصدد الإنجاز			البرنامج الفرعي
موارد أخرى	موارد قروض خارجية موظفة	موارد عامة للميزانية	موارد أخرى	موارد قروض خارجية موظفة	موارد عامة للميزانية	موارد أخرى	موارد قروض خارجية موظفة	موارد عامة للميزانية	
-	25 200	84 695	-	-	23 075	-	25 200	61 620	قيادة خدمات الصحية الاستشفائية
-	-	-	-	-	-	-	-	-	الخدمات الصحية الاستشفائية الجهوية
-	25 200	84 695	-	-	23 075	-	25 200	61 620	المجموع

وقد تطوّرت اعتمادات التعهّد والدفع لسنة 2021 على النحو التالي:

(بحساب الألف دينار)

تطور الاعتمادات		تقديرات 2021		ق م 2020		إنجازات 2019		البرنامج الفرعي
اعتمادات الدفع	اعتمادات التعهّد	اعتمادات الدفع	اعتمادات التعهّد	اعتمادات الدفع	اعتمادات التعهّد	اعتمادات الدفع	اعتمادات التعهّد	
35 120	125 304	86 820	253 725	51 700	128 421	56 860	10 900	مشاريع بصدد الإنجاز
20 425	39 850	23 075	77 450	2 650	37 600	8 770	119 750	مشاريع جديدة
55 545	165 154	109 895	331 175	54 350	166 021	65 630	130 650	المجموع

وتتمثل أهمّ المشاريع المدرجة بهذا البرنامج في ما يلي:

- البرنامج الخصوصي لدعم طب الاختصاص بالمناطق ذات الأولوية،
- تهيئة المستشفيات الجهوية والمحلية (برنامج 2021)،
- تجهيز المستشفيات الجهوية والمحلية (برنامج 2021)،
- تجهيز مراكز تصفية الدم،
- صيانة تجهيزات المستشفيات الجهوية،
- تجهيز مخبر وطني لحفظ الصّحة بين عروس،
- إحداث قسم عمليات متعدّد الاختصاصات بمستشفى منزل بورقيبة،
- تهيئة وتوسعة قسم الاستعجالي بالمستشفى المحلي بسجنان.

البرنامج الثالث: البحث والخدمات الاستشفائية الجامعية

1 - تقديم البرنامج وإستراتيجيته:

يشتمل هذا البرنامج على ثلاث برامج فرعية حيث يتعلّق الأوّل بقيادة البحث والخدمات الاستشفائية الجامعية أما البرنامجين الفرعيين المتبقين فيختصّان بالخدمات العلاجية المختصة والسلامة الصحية بكل من تونس والمنستير.

ويتضمّن البرنامج الفرعي الأوّل وحدة عملياتية تتولى قيادة البحث والخدمات الاستشفائية الجامعية من خلال الأنشطة التالية:

- دعم الخدمات الاستشفائية الجامعية،
- دعم البحث الطبي،
- دعم الرقابة الصحية والبيئية للمنتجات،
- دعم الاستشفاء بالمياه.

أما بخصوص البرنامج الفرعي الثاني المتعلّق بالخدمات العلاجية المختصة والسلامة الصحية بتونس، فإنّه يضمّ المؤسسات المختصة سواء منها التي تسدي خدمات علاجية مختصة (المركز الوطني للنهوض بزراع الأعضاء، مركز الإسعاف الطبي الاستعجالي، المركز الوطني لزراع النخاع العظمي، مركز التصوير بالرنين المغناطيسي) أو التي تعنى بالسلامة الصحية (المركز الوطني لليقظة الدوائية، المخبر الوطني لمراقبة الأدوية، المركز الوطني للحماية من الأشعة).

وتعنى هذه الهياكل بالمسائل المتعلقة بتنظيم مسألة حفظ الصحة والسلامة العلاجية بالوسط الإستشفائي وعلى تركيز الآليات والإجراءات الكفيلة بضمان الحدّ من انتشار التعفّنات المرتبطة بالعلاج نظرا لتأثيرها على جودة وكلفة الخدمات الصحية.

أما بالنسبة للبرنامج الفرعي الثالث الذي يعنى بالخدمات العلاجية المختصة بالمنستير، فإنّه يضمّ مصحّة طب وجراحة الأسنان بالمنستير باعتبارها مؤسّسة استشفائية تختصّ في إسداء الخدمات العلاجية المرتبطة بصحّة الأسنان.

فضلا عن هذه البرامج الفرعية، فإنّ هذا البرنامج يشتمل على عدد من الفاعلين العموميين،
والمتمثلة في:

✓ المؤسسات العمومية للصحة: تتمثل المهمة الأساسية لهذه المؤسسات في توفير العلاجات ذات الاختصاص العالي والخدمات الاستشفائية والطبية المتطورة، كما تساهم في أنشطة التكوين الأساسي في ميادين الطب والصيدلة وطب الأسنان وكذلك في تكوين أعوان الصحة، إلى جانب أنشطة البحث العلمي.

✓ الوكالة الوطنية للرقابة الصحية والبيئية للمنتجات: وهي مؤسسة عمومية ذات صبغة غير إدارية تتولى مهام تأمين تنسيق أنشطة المراقبة الصحية والبيئية للمنتجات التي تمارسها مختلف هياكل المراقبة المعنية ودعمها.

✓ ديوان المياه المعدنية والاستشفاء بالمياه: وهي مؤسسة عمومية ذات صبغة غير إدارية تتولى تنفيذ السياسة الوطنية في مجال المياه المعدنية،

✓ المركب الصحي بجبل الوسيط: مؤسسة عمومية للصحة في مجال الاستشفاء بالمياه.

وترتكز خطة العمل حول المحاور الإستراتيجية التالية:

❖ تطوير بدائل الإقامة الاستشفائية، وذلك من خلال:

✓ ضمان جودة الخدمات الطبية وشبه الطبية،

✓ أنسنة الخدمات الصحية من خلال تحسين ظروف الاستقبال والإقامة،

❖ دعم الطب المتطور عبر:

✓ اعتماد الوسائل وتقنيات الطب الحديث والمتطور،

✓ تنمية الطب متطور الاختصاص من خلال التركيز على تطوير أنشطة القلب

التدخلي وعمليات زرع الأعضاء (زرع الكلى)،

❖ تطوير البحث العلمي وتحسين مردوديته، وذلك من خلال:

✓ اعتماد مقاربة جديدة للبحث في الصحة تهدف إلى إدماجه صلب الخدمات

الصحية بمختلف مستوياتها،

✓ إيجاد الموارد الضرورية لتمويل مشاريع البحث والتجديد وتوجيهها نحو الأولويات

الوطنية في الصحة،

رسم بياني عدد 4: خارطة برنامج البحث والخدمات الاستشفائية الجامعية

برنامج البحث والخدمات الاستشفائية الجامعية

برنامج فرعي 1: قيادة البحث والخدمات الاستشفائية الجامعية

وحدة عملياتية: وحدة دعم البحث والخدمات الاستشفائية الجامعية

المستوى المركزي

برنامج فرعي 2: الخدمات العلاجية المختصة والسلامة الصحية بتونس

وحدة عملياتية: مؤسسات عمومية بتونس (السلامة الصحية)

وحدة عملياتية: مؤسسات عمومية بتونس (الخدمات العلاجية المختصة)

المستوى الجهوي

برنامج فرعي 3: الخدمات العلاجية المختصة بالمنستير

وحدة عملياتية: مؤسسات عمومية

المركب الصحي بجبل الوسط

21 مؤسسة عمومية للصحة

الوكالة الوطنية للرقابة
الصحية والبيئية للمنتجات

ديوان المياه المعدنية
والاستشفاء بالمياه

الفاعلون العموميون

و تتوزع ميزانية برنامج البحث و الخدمات الإستشفائية الجامعية لسنة 2021 حسب الأنشطة على النحو التالي

بحساب أ.د.

تقديرات 2021	الأنشطة	البرنامج
		البرنامج البحث و الخدمات الإستشفائية الجامعية
42 840	خدمات علاجية مختصة	
7 450	السلامة الصحية	
103 620	الخدمات الاستشفائية الجامعية والبحث	
2 620	الرقابة البيئية للمنتجات	
10 390	الإستشفاء بالمياه	
200	البحث والخدمات الاستشفائية الجامعية بمستشفى الهادي شاعر	
51 862	البحث والخدمات الاستشفائية الجامعية بمستشفى البشير حمزة للأطفال	
34 882	الخدمات الاستشفائية الجامعية والبحث بمستشفى البشير حمزة للأطفال	
55 877	البحث والخدمات الاستشفائية الجامعية بمعهد القصاب لجبر وتقويم الأعضاء	
28 050	الخدمات الاستشفائية الجامعية والبحث بمعهد محمد القصاب للجبر وتقويم الأعضاء بقصر السعيد	

19 378	البحث والخدمات الاستشفائية الجامعية بمركز التوليد وطب الرضيع	
27 292	الخدمات الاستشفائية الجامعية والبحث بمركز التوليد وطب الرضيع بتونس	
18 655	البحث والخدمات الاستشفائية الجامعية بمعهد صالح عزيز	
29 698	الخدمات الاستشفائية الجامعية والبحث بمعهد صالح عزيز تونس	
24 973	البحث والخدمات الاستشفائية الجامعية بمستشفى عزيزة عثمانة	
22 311	الخدمات الاستشفائية الجامعية والبحث بمستشفى عزيزة عثمانة	
32 774	البحث والخدمات الاستشفائية الجامعية بمستشفى عبد الرحمان مامي	
33 429	الخدمات الاستشفائية الجامعية والبحث بمستشفى عبد الرحمان المامي للأمراض الرئوية	
28 795	البحث والخدمات الاستشفائية الجامعية بمستشفى فطومة بورقيبة	
65 804	الخدمات الاستشفائية الجامعية والبحث بمستشفى فطومة بورقيبة بالمستير	
68 549	البحث والخدمات الاستشفائية الجامعية بمستشفى الرابطة	
57 206	الخدمات الاستشفائية الجامعية والبحث بمستشفى الرابطة	
62 927	البحث والخدمات الاستشفائية الجامعية بمستشفى المنجي سليم	
37 723	الخدمات الاستشفائية الجامعية والبحث بمستشفى المنجي سليم بالمرسی	

54 536	البحث والخدمات الاستشفائية الجامعية بمركز الحروق والاصابات البليعة	
30 681	الخدمات الاستشفائية الجامعية والبحث بمركز الإصابات و الحروق البليعة بين عروس	
39 105	الخدمات الاستشفائية الجامعية والبحث بمستشفى الطاهر صفر بالمهدية	
24 104	الخدمات الصحية الاستشفائية الجامعية والبحث بمعهد باستور	
1 400	البحث والخدمات الاستشفائية الجامعية	
1 017 131	المجموع :	

2- أداء البرنامج:

يتمثل إطار أداء البرنامج في ما يلي:

1.2- الأهداف الإستراتيجية للبرنامج وتطور مؤشرات الأداء:

يرتكز برنامج البحث والخدمات الاستشفائية الجامعية على أربع أهداف إستراتيجية، وهي كالآتي:

- تطوير نجاعة الخدمات الاستشفائية الجامعية: يندرج هذا الهدف في إطار تحسين جودة الخدمات والضغط على التكلفة المرتبطة بنظام الإقامة وتطوير نجاعة المؤسسات العمومية للصحة حيث يتم العمل على تطوير بدائل الإقامة الاستشفائية على غرار التدخلات الجراحية الخفيفة والاستشفاء النهاري. وقد تمّ اعتماد مؤشّر نسبة الأعمال المنجزة بوحدات الاستشفاء النهاري باعتباره يعكس مدى تحقيق الهدف،

- تنمية الطب متطور الاختصاص: يتنزل هذا الهدف في إطار النهوض بالطب المتطور للاستجابة لحاجيات المواطنين والضغط على نفقات علاج المرضى بالخارج. وقد تمّ اعتماد مؤشّري نسبة تطور عدد عمليات زرع الأعضاء ونشاط طب القلب التدخلي بالاتفاق والتنسيق مع مختلف المؤسسات العمومية للصحة،

- تطوير البحث العلمي وتحسين مردوديته : تعدّ تنمية البحث العلمي بالمؤسسات العمومية للصحة من أهمّ عناصر تطوير العلوم الطبية والأنظمة الصحية في العالم، حيث أنّ ما شهده القطاع من تطور هو نتيجة البحث في مجال الطب والعلوم الموازية والاستفادة منها في مجال الكشف عن الأمراض ومعالجتها والتعرف على أسبابها أو ما يحيط بها. وقد تمّ اعتماد مؤشّر عدد المشاريع المنجزة في إطار وضع مراكز التقصي السريري باعتباره يعكس حالياً مدى تحقيق هذا الهدف،

■ **تدعيم وتأمين سلامة المرضى** : يتنزل هذا الهدف في إطار تحسين جودة الخدمات الصحية وتفادي مخاطر التعقّات المرتبطة بالعلاج وتأثيرها في زيادة كلفة العلاج الناتجة عن التمديد في إقامة المرضى حيث يتمّ العمل على النهوض بإرساء إستراتيجية وخطة وطنية لتأمين سلامة المرضى على غرار مكافحة التعفّنات الاستشفائية وتدعيم السلامة في الوسط الجراحي ومكافحة الانعكاسات السلبية المتصلة بالعلاج. وقد تمّ اعتماد مؤشّر نسبة تطوّر التأثيرات السلبية للأدوية المعلن عنها باعتباره يعكس المعايير الدولية المعتمدة في المجال.

تقديرات			ق م 2020	إنجازات			الوحدة	مؤشرات قياس أداء الهدف	الأهداف الإستراتيجية
2023	2022	2021		2019	2018	2017			
38	37	36	35	28	21	28	نسبة	المؤشر 1-1: نسبة الأعمال المنجزة بوحدات الاستشفاء النهاري.	الهدف 1: تطوير نجاعة الخدمات الاستشفائية الجامعية
40	31	21	20	10	3	- 15	نسبة	المؤشر 1-2: نسبة تطور عدد عمليات زرع الأعضاء (الكلى).	الهدف 2: دعم الطب المتطور
32	25	20	6	8	- 1	10	نسبة	المؤشر 2-2: نسبة تطور نشاط طب القلب التدخلي.	
30	25	20	28	18	14	3	مشروع	المؤشر 1-3: عدد المشاريع المنجزة في إطار وضع مراكز التقصي الإكلينيكي.	الهدف 3: تطوير البحث العلمي وتحسين مردوديته
40	30	20	-	-	-	-	-	مؤشر 1-4: نسبة تطوّر التأثيرات السلبية للأدوية المعلن عنها.	الهدف 4: تدعيم وتأمين سلامة المرضى

2.2- أنشطة البرنامج:

الأهداف الاستراتيجية	المؤشرات	التدخلات	الأنشطة
الهدف 1: تطوير نجاعة الخدمات الاستشفائية الجامعية	المؤشر 1-1: نسبة الأعمال المنجزة بوحدات الاستشفاء النهاري.	- بناء وتهيئة وتجهيز وصيانة الهياكل الصحية الجامعية، - تعميم منظومة فوترة الإستشفاء النهاري على كل أنظمة الضمان الإجتماعي وذلك لتمكين الهياكل الصحية من ضبط قيمتها عن طريق الفوترة البيضاء، - توسيع أعمال الإستشفاء النهاري المضمنة بإتفاقية الفوترة لسنة 2019.	- الخدمات الاستشفائية الجامعية والبحث.
الهدف 2: دعم الطب الهتطور	المؤشر 1-2: نسبة تطور عدد عمليات زرع الأعضاء (الكلى).	- الترفيع في تعريفات هذه الأعمال بإتفاقية الفوترة لسنة 2020 قصد تشجيع القيام بهذه الأعمال بالهياكل الصحية التونسية والضغط على كلفة العلاج بالخارج.	- الخدمات العلاجية المختصة
	المؤشر 2-2: نسبة تطور نشاط طب القلب التدخلي.	- الترفيع في تعريفات هذه الأعمال بإتفاقية الفوترة لسنة 2020.	
الهدف 3: تطوير البحث العلمي وتحسين مردوديته	المؤشر 1-3: عدد المشاريع المنجزة في إطار وضع مراكز التقصي الإكلينيكي.	انجاز مشاريع : - المشروع الوطني للجينات Genome Tunisia، - مشروع بنوك العينات البيولوجية Tunisian Biobanks Network، - المشروع الوطني لبنوك وسجلات المعطيات الصحية، - دعم مخابر البحث بالمؤسسات الصحية العمومية، - مراكز البحوث السريرية، - لجان حماية الأشخاص Comité de Protection des Personnes، - المنصة الوطنية للبحث في الصحة.	- الخدمات الاستشفائية الجامعية والبحث.

الأنشطة	التدخلات	المؤشرات	الأهداف الاستراتيجية
- السلامة - الصحية	<p>- تفعيل اللجنة الفنية لسلامة المرضى المحدثه بمقتضى قرار وزير الصحة لسنة 2009 بتاريخ 5 فيفري 2009، لتقوم في مرحلة أولى بتحديد الخطوط الكبرى واعتماد خطة وطنية لتأمين سلامة المرضى وفي مرحلة ثانية بتقييم مدى تقدم انجاز هذه الخطة وتعديلها عند الاقتضاء.</p> <p>- إعداد مشروع المؤسسة لمركز شلبي بالكاهية لمراقبة الأدوية وذلك قصد تأهيله ليتمكن من تحسين جودة وسلامة الأدوية المباعة بتونس والتقليص من الأعراض السلبية للأدوية وذلك بتقصيها قبل استعمالها ووضع خطة إستراتيجية في الغرض.</p> <p>- تدعيم البنية التحتية.</p>	<p>لمؤشر 4-1: نسبة تطوّر التأثيرات السلبية للأدوية المعلن عنها.</p>	<p>الهدف 4: تدعيم وتأمين سلامة المرضى</p>

3 - نفقات البرنامج:

تقدّر نفقات برنامج البحث والخدمات الاستشفائية الجامعية لسنة 2021 في حدود 1 584 766 أ د مقابل 1 405 843 أ د في سنة 2020، أي ما يمثل نسبة تطور قدرها 12,7%. وتوزّع كما يلي:

(بحساب الألف دينار)

الأقسام	مصادر التمويل	انجازات 2019	ق م 2020	تقديرات 2021	الفارق	النسبة (%)
نفقات التأجير	موارد الدولة	658 620	760 160	879 776	119 616	15.7
	م ذ م ع	120 755	121 080	145 990	24 910	20.6
	جملة القسم	779 375	881 240	1 025 766	144 526	16.4
نفقات التسيير	موارد الدولة	4 910	57 173	63 920	6 747	11.8
	م ذ م ع	396 470	406 900	409 330	2 430	0.6
	جملة القسم	401 380	464 073	473 250	9 177	2.0
نفقات التدخلات	موارد الدولة	3 275	3 240	2 495	- 745	- 23.0
	م ذ م ع	-	11 365	12 315	950	8.4
	جملة القسم	3 275	14 605	14 810	205	1.4
نفقات الاستثمار	موارد الدولة	50 750	45 925	70 940	25 015	54.5
	م ذ م ع	-	-	-	-	-
	جملة القسم	50 750	45 925	70 940	25 015	54.5
بقية النفقات	موارد الدولة	-	-	-	-	-
	م ذ م ع	-	-	-	-	-
	جملة القسم	-	-	-	-	-
المجموع	موارد الدولة	717 555	866 498	1 017 131	150 633	17.4
	م ذ م ع	517 225	539 345	567 635	28 290	5.2
	جملة الأقسام	1 234 780	1 405 843	1 584 766	178 923	12.7

كما تتوزع تقديرات 2021 للبرنامج المذكور حسب البرامج الفرعية كما يلي :

بحساب الدينار

البرنامج الفرعي	البيان	نفقات التأجير	نفقات التسيير	نفقات التدخل	نفقات الاستثمار	نفقات العمليات المالية	المجموع العام
1	قيادة برنامج البحث والخدمات الاستشفائية الجامعية	847 631 000	57 380 000	2 340 000	69 540 000		976 891 000
2	الخدمات العلاجية المختصة و السلامة الصحية	23 346 000	6 540 000	155 000	1 400 000		31 441 000
3	الخدمات العلاجية المختصة بالمنستير	8 799 000					8 799 000
	جملة البرنامج 3	879 776 000	63 920 000	2 495 000	70 940 000		1 017 131 000

1.3- نفقات التأجير:

تبلغ الاعتمادات المرسّمة لتغطية نفقات تأجير أعوان برنامج البحث والخدمات الاستشفائية الجامعية لسنة 2021 تعهدا ودفعاً ما قدره 879 776 أ د مقابل 760 160 أ د في سنة 2020، أي ما يمثل نسبة تطوّر قدرها 15,7%.

وتتوزّع هذه الاعتمادات على البرامج الفرعية على النحو التالي:

(بحساب الألف دينار)

النسبة	الفارق	تقديرات 2021	ق م 2020	انجازات 2019	البرنامج الفرعي
20,5	144 282	847 631	703 349	609 243	قيادة البحث والخدمات الاستشفائية الجامعية
- 55,3	- 28 937	23 346	52 283	45 395	الخدمات العلاجية المختصة والسلامة الصحية
94,3	4 271	8 799	4 528	3 982	الخدمات العلاجية المختصة بالمنستير
15,7	119 616	879 776	760 160	658 620	المجموع

هذا بالإضافة إلى الموارد الذاتية للمؤسسات التابعة للبرنامج والتي تتوزّع على النحو التالي:

(بحساب الألف دينار)

النسبة	الفارق	تقديرات 2021	ق م 2020	البرنامج الفرعي
20,3	23 715	140 470	116 755	قيادة البحث والخدمات الاستشفائية الجامعية
27,6	1 195	5 520	4 325	الخدمات العلاجية المختصة والسلامة الصحية بتونس
-	-	-	-	الخدمات العلاجية المختصة بالمنستير
20,6	24 910	145 990	121 080	المجموع

ويشتمل المبلغ الجملي لاعتمادات التأجير لهذا البرنامج على:

❖ بالنسبة للمبممة:

أد	143 453	:	- الأجر الأساسي والتدرج
أد	392 841	:	- المنح الخصوصية القارة
أد	156 399	:	- الأعوان المتعاقدون والذين يشغلون خطط وقتية
أد	136 672	:	- المساهمات المحمولة على المشغل
أد	35 381	:	- منح أخرى
<hr/>		=	جملة فرعية 1
أد	864 746		
<hr/>			

❖ بالنسبة للمؤسسات العمومية:

أد	660	:	- منح تأجير المؤسسات العمومية الخاضعة لمجلة المحاسبة العمومية
وتتعلق أساسا بالمنح المسندة لفائدة 6 مراكز مختصة (مركز الإسعاف الطبي الاستعجالي، المركز الوطني لليقظة الدوائية، المركز الوطني للطب المدرسي والجامعي، المركز الوطني للنهوض بزراع الأعضاء، مصحة طب وجراحة الأسنان بالمنستير، المرصد الوطني للأمراض الجديدة والمستجدة).			
أد	14 370	:	- منح تأجير المؤسسات العمومية غير الخاضعة لمجلة المحاسبة العمومية
وتخصّ المنح المسندة بعنوان نفقات التأجير مستشفى الرازي باعتبار أهمية عدد المرضى المنتفعين بمجانبة العلاج وتكفل الدولة بالتغطية الصحية للمعوقين بالإضافة إلى المركب الصحي بجبل الوسط وديوان المياه المعدنية والوكالة الوطنية للرقابة الصحية والبيئية للمنتجات.			

أد 15 030 = جملة فرعية 2

أد 879 776 =

وتأخذ اعتمادات التأجير الخاصة بهذا البرنامج بعين الاعتبار الانعكاس المالي المترتب عن الإجراءات التالية:

- الترفيع في منح خصوصية لبعض الأسلاك والرتب : 28 800 أد
- انتدابات استثنائية بعنوان سنة 2020 : 7 812 أد
- تعديلات حسب الحاجة : 83 004 أد

ويبلغ العدد الجملي للأعوان المرخّص فيهم ببرنامج البحث والخدمات الاستشفائية الجامعية إلى موفى سنة 2021: 33 028 موزعين على البرامج الفرعية على النحو التالي:

- 30 791 عوناً يعملون ضمن البرنامج الفرعي قيادة البحث والخدمات الاستشفائية الجامعية من بينهم 24 115 عوناً مباشرين مهامهم بمختلف المؤسسات العمومية للصحة. ويتوزعون بين إطار طبي بنسبة 11 % وإطار شبه طبي بنسبة 44 % وإطار إداري وفني بنسبة 9 % والمقيمون بنسبة 11% والمتربصون الداخليون بنسبة 4% وعملة بنسبة 21%. أما بخصوص بقية الأعوان والبالغ عدد 569 عوناً، فإنهم ينتمون لبقية المؤسسات العمومية المدرجة بالبرنامج باعتبارهم فاعلين عموميين. هذا، وتجدر الإشارة إلى أنّ المؤسسات العمومية للصحة تتحمّل أجور العملة المباشرين بها والبالغ عددهم 6 107 عاملاً على حساب مواردها الذاتية، باستثناء مستشفى الرازي بمنوبة باعتبار أهميّة عدد المرضى المنتفعين بمجانبة العلاج وتكفّل الدولة بالتغطية الصحية للمعوقين.
- 1 683 عوناً ينتمون للبرنامج الفرعي الخدمات العلاجية المختصة والسلامة الصحية حيث يتوزعون بين إطار طبي بنسبة 19 % وإطار شبه طبي بنسبة 41 % وإطار إداري وفني بنسبة 22 % وعملة بنسبة 18 %.

- 554 عوناً ينتمون للبرنامج الفرعي الخدمات العلاجية المختصة بالمنستير والمباشرين مهامهم أساساً بمصحة طب وجراحة الأسنان بالمنستير. ويتوزعون بين إطار طبي بنسبة 15 % وإطار شبه طبي بنسبة 17 % وإطار إداري وفني بنسبة 8 % ومتربصون داخليون في طب الأسنان بنسبة 55% وعملة بنسبة 5 %.

2.3 - نفقات التسيير:

تبلغ الاعتمادات المرسمة بعنوان نفقات التسيير بالنسبة لبرنامج البحث والخدمات الاستشفائية الجامعية لسنة 2021 تعهدا ودفعا ما قدره 63 920 أ د مقابل 57 173 أ د في سنة 2020.

(بحساب الألف دينار)

النسبة	الفارق	تقديرات 2021	ق م 2020	انجازات 2019	البرنامج الفرعي
15.2	7 582	57 380	49 798	590	قيادة البحث والخدمات الاستشفائية الجامعية
8.0	- 565	6 540	7 105	4 020	الخدمات العلاجية المختصة والسلامة الصحية
-100.0	-270	-	270	300	الخدمات العلاجية المختصة بالمنستير
11.8	6 747	63 920	57 173	4 910	المجموع

ويفسّر هذا التطور المسجل في اعتمادات التسيير بعنوان سنة 2021 بترسيم اعتمادات قدرها 57 160 أ د مفصلة كالآتي:

- 35 160 أ د بعنوان خلاص متخلداتها تجاه الصيدلية المركزية موزعة بين المؤسسات العمومية للصحة في حدود 34 180 أ د والمركز الوطني للنهوض بزراع الأعضاء بما قدره 980 أ د ،
- 22 500 أ د بعنوان منح لفائدة المؤسسات العمومية للصحة بعنوان الخدمات الصحية المسداة لفائدة المرضى المنتفعين بمجانبة العلاج أو التعريف المنخفضة. وتمول هذه الاعتمادات على موارد صندوق دعم الصحة العمومية.

وفي ما يلي جدول يتضمّن جملة اعتمادات التسيير المرصودة لهذا البرنامج موزّعة حسب البرامج الفرعية ومصادر التمويل:

(بحساب الألف دينار)

الجملة	موارد صندوق دعم الصحة العمومية	موارد عامة للميزانية	البرنامج الفرعي
57 380	22 500	34 880	قيادة البحث والخدمات الاستشفائية الجامعية
6 540	-	6 540	الخدمات العلاجية المختصة والسلامة الصحية
-	-	-	الخدمات العلاجية المختصة بالمنستير
63 920	22 500	41 420	المجموع

هذا، بالإضافة إلى الموارد الذاتية للمؤسسات التابعة للبرنامج والتي تتوزّع على النحو التالي:

(بحساب الألف دينار)

النسبة	الفارق	تقديرات 2021	ق م 2020	البرنامج الفرعي
0,3	1 050	384 110	383 060	قيادة البحث والخدمات الاستشفائية الجامعية
5,5	1 280	24 470	23 190	الخدمات العلاجية المختصة والسلامة الصحية
15,4	100	750	650	الخدمات العلاجية المختصة بالمنستير
0,6	2 430	409 330	406 900	المجموع

كما تتوزّع هذه الاعتمادات حسب طبيعة الهيكل على النحو التالي:

- منح بعنوان التسيير للمؤسسات العمومية الخاضعة لمجلة المحاسبة

العموميّة : 6 540 أ د

وتتعلّق أساسا بالمنح المسندة لفائدة 7 مراكز مختصة (مركز

الإسعاف الطبي الاستعجالي، المركز الوطني لنقل الدم، المركز الوطني

لليقظة الدوائية، المركز الوطني للطب المدرسي والجامعي، المركز الوطني

لزراعة النخاع العظمي، مصحة طب وجراحة الأسنان بالمنستير، المرصد

الوطني للأمراض الجديدة والمستجدّة). بالإضافة إلى منحة ظرفية لفائدة

المركز الوطني للتهوض بزراعة الأعضاء قدرها 980 أ د بعنوان خلاص

متخلّذاتها تجاه الصيدلية المركزية.

- منح بعنوان التسيير للمؤسسات العمومية غير الخاضعة لمجلة المحاسبة

العموميّة : 57 380 أ د

وتخصّ المنح المسندة بصفة ظرفية لفائدة المؤسسات العمومية للصحة بعنوان خلاص متخلداتها تجاه الصيدلية المركزية بالإضافة إلى نفقات تسيير مصالح ديوان المياه المعدنية والاستشفاء بالمياه.

3.3 - نفقات التدخلات:

تبلغ نفقات التدخلات لفائدة برنامج البحث والخدمات الاستشفائية الجامعية لسنة 2021 تعهدا ودفعاً ما قدره 2 495 أ د مقابل 3 240 أ د في سنة 2020، أي بتسجيل نقص في الاعتمادات بنسبة 23,0%.

وتتوزّع الاعتمادات حسب البرامج الفرعية كما يلي:

(بحساب الألف دينار)

النسبة	الفارق	تقديرات 2021	ق م 2020	انجازات 2019	البرنامج الفرعي
-24,7	-770	2 340	3 110	3 275	قيادة البحث والخدمات الاستشفائية الجامعية
30,0	30	130	100	-	الخدمات العلاجية المختصة والسلامة الصحية
16,7	- 5	25	30	-	الخدمات العلاجية المختصة بالمنستير
-23,0	- 745	2 495	3 240	3 275	المجموع

هذا، بالإضافة إلى الموارد الذاتية للمؤسسات التابعة للبرنامج والتي تتوزّع على النحو التالي:

(بحساب الألف دينار)

النسبة	الفارق	تقديرات 2021	ق م 2020	البرنامج الفرعي
7,5	825	11 870	11 045	قيادة البحث والخدمات الاستشفائية الجامعية
39,0	125	445	320	الخدمات العلاجية المختصة والسلامة الصحية
-	-	-	-	الخدمات العلاجية المختصة بالمنستير
8,4	950	12 315	11 365	المجموع

4.3 - نفقات الاستثمار:

ضبطت نفقات الاستثمار لبرنامج البحث والخدمات الاستشفائية الجامعية لسنة 2021 في حدود 152 710 أ.د تعهدا و 70 940 أ.د دفعا مقابل 45 925 أ.د دفعا في سنة 2020، أي بتسجيل نسبة تطوّر في الاعتمادات قدرها 54,5%. وتتوزّع هذه النفقات على النحو التالي:

(بحساب الألف دينار)

النسبة	الفارق	تقديرات 2021	ق م 2020	انجازات 2019	البرنامج الفرعي
53,6	24 265	69 540	45 275	47 200	قيادة البحث والخدمات الاستشفائية الجامعية
160,0	800	1 300	500	3 000	الخدمات العلاجية المختصة والسلامة الصحية
-33,3	-50	100	150	550	الخدمات العلاجية المختصة بالمنستير
54,5	25 015	70 940	45 925	50 750	المجموع

كما توزّع الاعتمادات وفقا لمصادر التمويل على النحو التالي:

(بحساب الألف دينار)

الجملة			مشاريع جديدة			مشاريع بصدد الإنجاز			البرنامج الفرعي
موارد أخرى	موارد قروض خارجية موظفة	موارد عامة للميزانية	موارد أخرى	موارد قروض خارجية موظفة	موارد عامة للميزانية	موارد أخرى	موارد قروض خارجية موظفة	موارد عامة للميزانية	
-	200	69 340	-	-	17 800	-	200	51 540	قيادة البحث والخدمات الاستشفائية الجامعية
-	-	1 300	-	-	400	-	-	900	الخدمات العلاجية المختصة والسلامة الصحية
-	-	100	-	-	-	-	-	100	الخدمات العلاجية المختصة بالمنستير
-	200	70 740	-	-	18 200	-	200	52 540	المجموع

وقد تطورت تقديرات 2021 على مستوى اعتمادات التعهد والدفع كما يلي:

(بحساب الألف دينار)

تطور الاعتمادات		تقديرات 2021		ق م 2020		إنجازات 2019		البرنامج الفرعي
اعتمادات الدفع	اعتمادات التعهد	اعتمادات الدفع	اعتمادات التعهد	اعتمادات الدفع	اعتمادات التعهد	اعتمادات الدفع	اعتمادات التعهد	
10 590	-112 601	52 740	67 260	42 150	179 861	44 350	16 200	مشاريع بصدد الإنجاز
14 425	15 250	18 200	85 450	3 775	70 200	6 400	93 850	مشاريع جديدة
25 015	-97 351	70 940	152 710	45 925	250 061	50 750	110 050	المجموع

وتتمثل أهمّ المشاريع المدرجة بهذا البرنامج في ما يلي:

- تهيئة المستشفيات الجامعية (برنامج 2021)،
- البرنامج التخصصي لدعم البحث العلمي والتجديد في المجال الطبي،
- اقتناء 3 آلات كشف بالرنين المغناطيسي لمستشفيات الحبيب بورقيبة بصفاقس وبشير حمزة للأطفال بتونس وشارل نيكول بتونس،
- اقتناء آلي مفراس ذات 128 مقطع لفائدة مستشفى شارل نيكول وطفومة بورقيبة بالمنستير،
- اقتناء تجهيزات لفائدة قسم التصوير الطبي بمستشفى الرابطة،
- اقتناء 3 معجلات خطية لفائدة معهد صالح عزيز ومستشفى فرحات حشاد بسوسة ومستشفى الحبيب بورقيبة بصفاقس،
- تأهيل قسم الأذن والحنجرة والأنف بمستشفى شارل نيكول،
- بناء قسم الإنعاش الطبي بمستشفى سهلول بسوسة.

البرنامج التاسع: القيادة والمساندة

1- تقديم البرنامج وإستراتيجيته:

يشتمل هذا البرنامج على 25 برنامج فرعي حيث يتعلّق الأول بالقيادة والمساندة المركزية، أما بقية البرامج الفرعية فهي تختص بالمساندة الجهوية. ويندرج ضمن هذا البرنامج الفرعي عدد من الهياكل المركزية التالية:

- ✓ الديوان والهياكل الملحقه به،
- ✓ وحدة التشريع والنزاعات،
- ✓ وحدة التعاون الفني،
- ✓ إدارة الدراسات والتخطيط،
- ✓ التفقيديات،
- ✓ وحدات التصرف حسب الأهداف،
- ✓ الإدارة العامة للمصالح المشتركة،
- ✓ الإدارة العامة للهياكل الصحية العمومية،
- ✓ الوحدة المركزية لتكوين الإطارات.

أما بخصوص البرامج الفرعية الأخرى وعددها 24، فهي تتعلّق بالمساندة الجهوية. وينضوي تحت هذه البرامج الفرعية عدد من المؤسسات العموميّة المكلفة بالمساندة، والمتمثلة في:

- ✓ الإدارات الجهوية للصحة،
- ✓ مركز الدراسات الفنية والصيانة البيولوجية والإستشفائية،
- ✓ المركز الوطني للتكوين البيداغوجي لإطارات الصحة العمومية،
- ✓ المعهد الوطني للصحة،
- ✓ مؤسسات التكوين الأساسي والمستمر.

فضلا عن هذه البرامج الفرعية، فإنّ هذا البرنامج يشتمل على عدد من الفاعلين العموميين الذين يساهمون في تحقيق إستراتيجية البرنامج في المحاور المتعلّقة بالنظام المعلوماتي والاعتماد في المجال الصحي والرقابة الصحية، والمتمثلة في:

- ✓ مركز الإعلامية لوزارة الصحة،
- ✓ الهيئة الوطنية للاعتماد والتقييم في المجال الصحي،
- ✓ الهيئة الوطنية للسلامة الصحية للمنتجات الغذائية.

وقد تمّ ضبط إستراتيجية برنامج "القيادة والمساندة" بما يتماشى مع السياسات القطاعية مع الأخذ بعين الاعتبار الإشكاليات التي يشكو منها القطاع خاصة في ما يتعلق بمتطلبات الحوكمة الرشيدة. وتتمحور أهم أولويات هذا البرنامج كما يلي:

❖ رسم الاستراتيجية العامة للمهمّة والإشراف على مختلف البرامج والتنسيق بينها وتفعيل حوار التصرف إلى جانب التخطيط والبرمجة ووضع الأطر التشريعيّة والقانونية والدراسات والرقابة والتقييم،

❖ دعم البرامج العمليّاتية بتوفير الموارد البشرية والمالية واللوجستية الضرورية قصد مساعدتها على القيام بدورها في أحسن الظروف. كما يعمل برنامج القيادة والمساندة مع مختلف المتدخلين لاعتماد لوحات قيادة تمكن من اتخاذ القرارات وتوجيه السياسات العمومية لتقديم خدمة صحية أساسها الجودة والتقييم بهدف ضمان المساواة والحدّ من الفوارق بين كافة فئات المجتمع وتؤسّس لهيكل صحي يتميز بالشفافية والنجاعة.

وبالتالي تتركز خطط برنامج القيادة والمساندة على محورين إستراتيجيين تم ضبطهما وهما مشتركين بين مختلف المهمات حيث يندرجان في إطار المجهود الوطني والتحديات المناطة بعهدة الوزارة لدعم مبادئ الحوكمة والشفافية وحسن التصرف ومقاومة الفساد بمختلف الهياكل الإدارية التابعة لها أو تحت إشرافها والتوجهات الوطنية لتأهيل الموارد البشرية والمعرفية وترشيد التصرف المالي واللوجستي من خلال تحسين جودة الخدمات الإدارية ومشروع إصلاح المالية العمومية وإرساء منظومة جديدة للتصرف في الميزانية وهما:

- ✓ دعم مبادئ الحوكمة للمهمّة بمختلف برامجها،
- ✓ ضمان التصرف الناجع في موارد المهمّة البشرية والمالية.

رسم بياني عدد 5: خارطة برنامج القيادة والمساندة

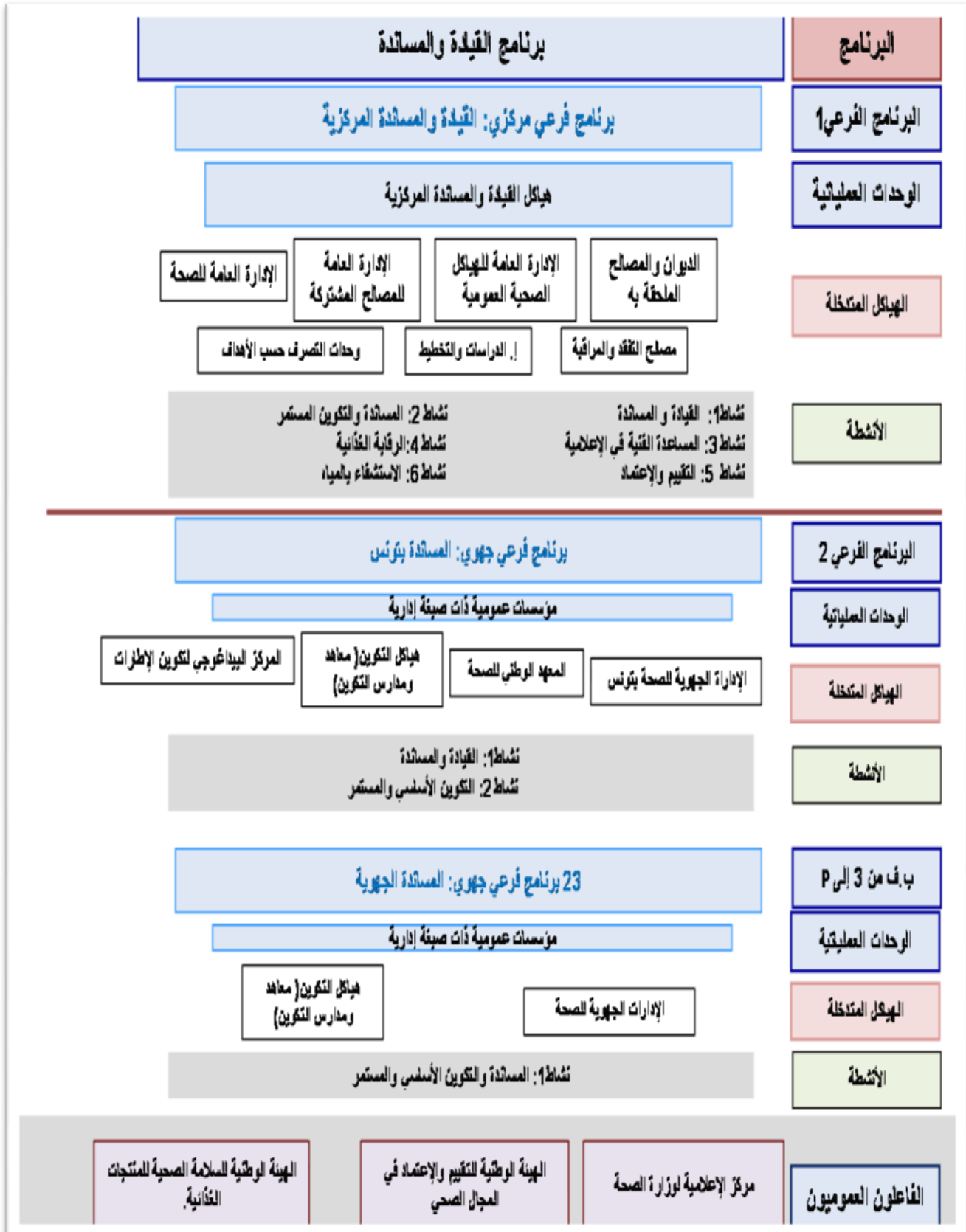

و تتوزع ميزانية برنامج القيادة و المساندة لسنة 2021 حسب الأنشطة على النحو التالي

بحساب أ.د

تقديرات 2021	الأنشطة	البرنامج
		البرنامج القيادة و المساندة
190 588	القيادة و المساندة	
99 997	المساندة و التكوين الأساسي و المستمر	
10 445	المساعدة الفنية في الإعلامية	
13 450	الرقابة الغذائية	
2 955	التقييم و الإعتماد	
317 435	المجموع :	

2- أداء البرنامج:

يتمثل إطار أداء البرنامج في ما يلي:

1.2- الأهداف الإستراتيجية للبرنامج وتطور مؤشرات الأداء:

يرتكز برنامج القيادة والمساندة على ثلاثة أهداف استراتيجية، والمتمثلة في:

1. إرساء مبادئ الحوكمة الرشيدة: يعدّ هذا الهدف محوري حيث تم ضبطه تماشياً مع توجهات المهمة لدعم الآليات والتدابير اللازمة لتطبيق مبادئ الحوكمة الرشيدة والشفافية ويمثل هذا الهدف من الأهداف الإستراتيجية الذي يسعى لتحقيقه كل الهياكل المكلفة بالقيادة. ويهدف قياس مدى تحقيق هذا الهدف، قد تمّ اعتماد ثلاثة مؤشرات، وهي كالآتي:

- نسبة إنجاز القرارات والتوصيات المتخذة من قبل لجان القيادة الإستراتيجية باعتبار مؤشر يخوّل متابعة تقدم إرساء آليات تركيز منظومة التصرف في الميزانية حسب الأهداف،
- نسبة زيارة الموقع الرسمي لمهمة الصحة حيث يندرج هذا المؤشر في إطار الدور الاتصالي لمهمة الصحة خاصّة في ظل ما تشهده البلاد نتيجة جائحة الكورونا،
- نسبة إنجاز عقود الأداء للمؤسسات العمومية للصحة والمؤسسات التي لا تكتسي صبغة إدارية والمنشآت. ويتنزل هذا المؤشر في إطار حوكمة المؤسسات التي لا تكتسي صبغة إدارية والمنشآت أي الفاعلين العموميين وذلك بضبط إطار تعاقدية "عقد الأداء" والمتمثل بضبط الأهداف بين رئيس البرنامج والفاعل العمومي ومتابعة تحقيقها.

2. ترشيد التصرف في الموارد البشرية دفعا للملاءمة بين المهارات والحاجيات

وضمامنا للمساواة وتكافؤ الفرص بين جميع الفئات : يتنزل هذا الهدف في إطار

التوجهات الوطنية والمحاور الاستراتيجية لبرنامج القيادة والمساندة. ولقياس مدى تحقيق هذا الهدف، تمّ اعتماد المؤشّرين التاليين:

- الفارق بين تقديرات وانجازات الأجور باعباره يمكّن من متابعة دورية لكتلة الأجور وتقريب التقديرات من واقع الإنجازات وذلك بالعمل على تحقيق تقديرات دقيقة للتأجير وبالتالي ضبط العدد الحقيقي لأعوان مهمة الصحة،
- نسبة إنجاز مخطط التكوين نظرا لما يكتسيه التكوين من أهميّة في تطوير الكفاءات والمهارات للموارد البشرية، وبالتالي الارتقاء بجودة الخدمات الصحية،

3. المحافظة على ديمومة الميزانية وترشيد التصرف: يندرج هذا الهدف في إطار العمل على تحقيق الأهداف المرسومة مع ضمان التوازنات المالية للمهّمة، وذلك بمتابعة إنجازها عن طريق مؤشرات قياس أداء تنسجم مع هذا الهدف الإستراتيجي. ولقياس مدى تحقيق هذا الهدف، قد تمّ اعتماد المؤشّرين التاليين:

- نسبة إنجاز الميزانية باعتبار أن المتابعة الدورية لتقدم إنجاز المشاريع آلية فعالة للثبوت من مدى تحقيق الأهداف والأنشطة المبرمجة،
- كلفة نفقات التسيير بالمقارنة مع عدد الأعوان بما يمكّن من مزيد التحكم في كلفة هذه النفقات وذلك بوضع آليات ترشيد الاستهلاك في إدارات مهمة الصحة.

تقديرات			ق م 2020	إنجازات			الوحدة	مؤشرات قياس أداء الهدف	الأهداف الإستراتيجية
2023	2022	2021		2019	2018	2017			
80	50	25	-	-	-	-	نسبة	المؤشر 1.1: نسبة إنجاز القرارات والتوصيات المتخذة من قبل لجان القيادة الإستراتيجية	الهدف 1: إرساء مبادئ الحوكمة الرشيدة
80	78	75	-	40	40	30	نسبة	المؤشر 2.1: نسبة زيارة الموقع الرسمي لمهمة الصحة	
80	60	40	-	-	-	-	نسبة	المؤشر 3.1: نسبة إنجاز عقود الأداء للمؤسسات العمومية للصحة والمؤسسات التي لا تكتسي صبغة إدارية والمنشآت	
99.8	99.8	99.8	-	99.8	94.3	93.7	نسبة	المؤشر 1.2: الفارق بين تقديرات وإنجازات الأجر	الهدف 2: ترشيد التصرف في الموارد البشرية دفعا للملاءمة بين المهارات والحاجيات وضمانا للمساواة وتكافؤ الفرص بين جميع الفئات
80	60	50	-	70	60	70	نسبة	المؤشر 2.2: نسبة إنجاز مخطط التكوين	
99.0	99.0	90.0	-	99.5	99.6	98.7	نسبة	المؤشر 1.3: نسبة إنجاز الميزانية	الهدف 3: المحافظة على ديمومة الميزانية وترشيد التصرف
2.4	2.5	2.6	-	2.9	2.7	2.8	نسبة	المؤشر 2.3: كلفة نفقات التسيير بالمقارنة مع عدد الأعوان	

2.2- أنشطة البرنامج:

الأهداف الإستراتيجية	المؤشرات	التدخلات	الأنشطة
الهدف 1: إرساء مبادئ الحوكمة الرشيدة	المؤشر 1.1: نسبة إنجاز القرارات والتوصيات المتخذة من قبل لجان القيادة الإستراتيجية	- مراجعة التقسيم البرامجي لمهمة الصحة، - إعداد ميثاق التصرف، - استكمال إعداد دليل إجراءات متعلق بالموارد البشرية	
	المؤشر 2.1: نسبة زيارة الموقع الرسمي لمهمة الصحة	- إحداث روابط في الموقع الرسمي لوزارة الصحة حول الاستفسارات في إطار النفاذ إلى المعلومة، - القيام بالتحيينات اللازمة في الوقت المناسب وإدراج كل ما هو جديد بصفة واضحة وجاذبة للزوار.	- القيادة - المساندة المركزية
	المؤشر 3.1: نسبة إنجاز عقود الأداء للمؤسسات العمومية للصحة والمؤسسات التي لا تكتسي صبغة إدارية والمنشآت	- جلسات عمل ومناقشات مع الأطراف المعنية.	- المساندة الجهوية
الهدف 2: ترشيد التصرف في الموارد البشرية دفعا للملاءمة بين المهارات والحاجيات وضمانا للمساواة وتكافؤ الفرص بين جميع الفئات	المؤشر 1.2: الفارق بين تقديرات وإنجازات الأجور	- الضبط الدقيق للقائمات المعدة لنفقات التأجير مع الأخذ بعين الاعتبار للعناصر غير المتوقعة، - المتابعة الدورية والشهرية لنسق استهلاك نفقات التأجير.	
	المؤشر 2.2: نسبة إنجاز مخطط التكوين	- تحديد حاجيات التكوين بالتنسيق مع الهياكل المعنية والربط بين عملية التكوين والأهداف الإستراتيجية. - تركيز منظومة متابعة وتقييم لضمان جودة التكوين والعمل على مراجعة محاور مخطط التكوين وإضافة محاور خصوصية تتماشى مع مهمة الصحة واختصاصات أعوانها.	

الأنشطة	التدخلات	المؤشرات	الأهداف الإستراتيجية
	<p>-موافاة رؤساء البرامج بجميع جداول المتابعة للإعتمادات حسب طبيعة النفقة وحسب البرامج ومختلف نسب الإنجاز.</p> <p>- تمكين مختلف رؤساء البرامج من رموز للإطلاع الحيني على الوضعيات المالية بالمنظومة الإعلامية "أدب".</p> <p>- إنجاز البرمجة السنوية ومختلف تحييناتها والإشكاليات التي حالت دون إنجاز البرمجة الأولية للنفقات.</p>	<p>المؤشر 1.3: نسبة إنجاز الميزانية</p>	<p>الهدف 3: المحافظة على ديمومة الميزانية وترشيد التصرف</p>
	<p>- ترشيد استهلاك المواد الإستهلاكية للمعدات الإعلامية وآلات النسخ والفاكس،</p> <p>- مزيد التحكم في مصاريف الإستقبالات والإقامة والمهمات بالخارج،</p> <p>- الصيانة الدورية للعربات للتقليص من الأعطاب ومصاريف الإصلاح ضمانا للسير العادي للمصالح الإدارية مع تكثيف عمليات الرقابة على السيارات الإدارية .</p>	<p>المؤشر 2.3: كلفة نفقات التسيير بالمقارنة مع عدد الأعوان</p>	

3-نفقات البرنامج:

تقدّر نفقات برنامج القيادة والمساندة لسنة 2021 في حدود 320 490 أد مقابل 301 604 أد في سنة 2020، أي ما يمثل نسبة تطور قدرها 6,3%. وتتوزّع كما يلي:

(بحساب الألف دينار)

الأقسام	مصادر التمويل	انجازات 2019	ق م 2020	تقديرات 2021	الفارق	النسبة (%)
نفقات التأجير	موارد الدولة	111 652	139 039	147 815	8 776	6.3
	م ذ م ع	30	30	30	-	-
	جملة القسم	111 682	139 069	147 845	8 776	6.3
نفقات التسيير	موارد الدولة	10 650	14 340	17 300	2 960	20.6
	م ذ م ع	2 270	2 580	2 900	320	12.4
	جملة القسم	12 920	16 920	20 200	3 280	19.4
نفقات التدخلات	موارد الدولة	7 555	9 830	13 670	3 840	39.1
	م ذ م ع	-	85	125	40	47.1
	جملة القسم	7 555	9 915	13 795	3 880	39.1
نفقات الاستثمار	موارد الدولة	72 580	135 700	138 650	2 950	2.2
	م ذ م ع	-	-	-	-	-
	جملة القسم	72 580	135 700	138 650	2 950	2.2
بقية النفقات	موارد الدولة	-	-	-	-	-
	م ذ م ع	-	-	-	-	-
	جملة القسم	-	-	-	-	-
المجموع	موارد الدولة	202 437	298 909	317 435	18 526	6.2
	م ذ م ع	2 300	2 695	3 055	360	13.3
	جملة الأقسام	204 737	301 604	320 490	18 886	6.3

3 178 000				113 000	3 065 000	المساندة بسليانة	B
3 370 500				152 500	3 218 000	المساندة بالقيروان	C
5 370 000				144 000	5 226 000	المساندة بالقصرين	D
3 731 000				141 000	3 590 000	المساندة بقفصة	E
4 140 000				124 000	4 016 000	المساندة بسيدي بوزيد	F
6 703 500				149 500	6 554 000	المساندة بصفاقس	G
2 312 000				103 000	2 209 000	المساندة بالمهدية	H
6 633 500				87 500	6 546 000	المساندة بالمنستير	I
4 294 500				120 500	4 174 000	المساندة بقابس	J
2 589 000				132 000	2 457 000	المساندة بمدنين	K
1 790 500				118 500	1 672 000	المساندة بتطاوين	L
1 993 000				103 000	1 890 000	المساندة بتوزر	M
2 438 000				110 000	2 328 000	المساندة بقبلي	N
5 878 000				103 000	5 775 000	المساندة بسوسة	O

2 641 000				129 000	2 512 000	المساندة بجنودية	P
317 435 000		138 650 000	13 670 000	17 300 000	147 815 000	جملة البرنامج 9	

1.3 - نفقات التأجير:

تبلغ الاعتمادات المرسّمة بعنوان نفقات تأجير أعوان برنامج القيادة والمساندة لسنة 2021 تعهدا ودفعا ما قدره 147 815 أ د مقابل 139 039 أ د في سنة 2020، أي ما يمثل نسبة تطوّر قدرها 6,3%.

وتتوزّع هذه الاعتمادات على البرامج الفرعية على النحو التالي:

(بحساب الألف دينار)

النسبة	الفارق	تقديرات 2021	ق م 2020	انجازات 2019	البرنامج الفرعي
14,0	6 854	55 712	48 858	44 234	القيادة والمساندة المركزية
2,1	1 922	92 103	90 181	67 418	المساندة الجهوية
6,3	8 776	147 815	139 039	111 652	المجموع

هذا، بالإضافة إلى الموارد الذاتية للمؤسسات التابعة للبرنامج والتي تتوزّع على النحو التالي:

(بحساب الألف دينار)

النسبة	الفارق	تقديرات 2021	ق م 2020	البرنامج الفرعي
-	-	-	-	القيادة والمساندة المركزية
0,0	-	30	30	المساندة الجهوية
0,0	-	30	30	المجموع

ويشتمل المبلغ الجملي لاعتمادات التأجير لهذا البرنامج على:

❖ بالنسبة للمهمة:

أد	666	:	- تأجير أعضاء الحكومة وأعضاء الدواوين
أد	25 909	:	- الأجر الأساسي والتدرج
أد	66 280	:	- المنح الخصوصية القارة
أد	2 395	:	- الأعوان المتعاقدون والذين يشغلون خطط وقتية
أد	21 161	:	- المساهمات المحمولة على المشغل
أد	13 589	:	- منح أخرى
أد	130 000	=	1

❖ بالنسبة للمؤسسات العمومية:

أد	1 435	:	- منح تأجير المؤسسات العمومية الخاضعة لمجلة المحاسبة العمومية وتتعلق أساسا بالمنح المسندة لفائدة 4 مدارس عليا لعلوم وتقنيات الصحة بكل من تونس والمنستير و صفاقس وسوسة و 5 معاهد عليا لعلوم التمريض بكل من تونس والكاف وسوسة و صفاقس وقابس و 15 مدرسة لعلوم التمريض بالإضافة إلى المعهد الوطني للصحة ومعهد التكوين المستمر لأعوان الصحة بالمنستير والمركز الوطني للتكوين البيداغوجي لإطارات الصحة.
أد	16 380	:	- منح تأجير المؤسسات العمومية غير الخاضعة لمجلة المحاسبة العمومية وتخصّ المنح المسندة بعنوان نفقات التأجير كل من مركز الإعلامية لوزارة الصحة والهيئة الوطنية للتقييم والاعتماد في المجال الصحي.

جملة فرعية 2 = 17 815 أد

147 815 أد =

وتأخذ اعتمادات التأجير الخاصة بهذا البرنامج بعين الاعتبار الانعكاس المالي المترتب عن الترقيات الاستثنائية بعنوان سنتي 2020 و2021 والمقدّرة بـ 33 000 أ د

ويبلغ العدد الجملي للأعوان المرخص فيهم ببرنامج القيادة والمساندة إلى موفى سنة 2021: 4 575
موزّعين على البرامج الفرعية على النحو التالي:

- 1 565 عوناً يعملون ضمن البرنامج الفرعي القيادة والمساندة المركزية من بينهم 1.310 يباشرون عملهم بالمصالح المركزية. ويتوزّعون بين إطار طبي بنسبة 7 % وإطار شبه طبي بنسبة 16 % وإطار إداري وفقّي بنسبة 44 % وعملة بنسبة 33 %. أمّا بقية الأعوان والبالغ عددهم 255 عوناً، فإنهم ينتمون إلى مختلف المؤسسات العمومية المدرجة بالبرنامج الفرعي المذكور باعتبارها فاعلين عموميين.

- 3 010 عوناً ينتمون لـ 24 برنامج فرعي يتعلق بالمساندة على المستوى الجهوي. ويباشرون هؤلاء الأعوان مهامهم أساساً بمختلف الإدارات الجهوية ومؤسسات التكوين الراجعة بالإشراف إلى وزارة الصحة. ويتوزّعون بين إطار طبي بنسبة 17 % وإطار شبه طبي بنسبة 30 % وإطار إداري وفقّي بنسبة 22 % وعملة بنسبة 31 %.

2.3 - نفقات التسيير:

تبلغ الاعتمادات المرسمة بعنوان نفقات تسيير برنامج القيادة والمساندة لسنة 2021 تعهداً ودفعاً ما قدره 17 300 أ د مقابل 14 340 أ د في سنة 2020، أي ما يمثل نسبة تطور قدرها 20,6 %. وتتوزّع الاعتمادات حسب البرامج الفرعية كما يلي:

(بحساب الألف دينار)

النسبة	الفارق	تقديرات 2021	ق م 2020	انجازات 2019	البرنامج الفرعي
25,0	2 875	14 393	11 518	7 924	القيادة والمساندة المركزية
3,0	85	2 907	2 822	2 726	المساندة الجهوية
20,6	2 960	17 300	14 340	10 650	المجموع

هذا بالإضافة إلى الموارد الذاتية للمؤسسات التابعة للبرنامج والتي تتوزع على النحو التالي:

(بحساب الألف دينار)

النسبة	الفارق	تقديرات 2021	ق م 2020	البرنامج الفرعي
22,2	300	1 650	1 350	القيادة والمساندة المركزية
1,6	20	1 250	1 230	المساندة الجهوية
12,4	320	2 900	2 580	المجموع

كما تتوزع هذه الاعتمادات حسب طبيعة الهيكل على النحو التالي:

- مصالـح المهـمة : 10 535 أ د

وتهم نفقات تسيير المصالح المركزية والجهوية لمهـمة الصحة (الأكرية، شراء الوقود، تعهد وصيانة وسائل النقل، استغلال المنظومات الإعلامية،...)

- المؤسسات العمومية الخاضعة لمجلة المحاسبة العموميـة : 2 040 أ د

وتتعلق أساسا بالمنح المسندة لفائدة مؤسسات التعليم العالي ومؤسسات التكوين الخاضعة لإشراف مهمة الصحة.

- المؤسسات العمومية غير الخاضعة لمجلة المحاسبة العموميـة : 4 725 أ د

وتخص نفقات تسيير المصالح كل من مركز الإعلامية لوزارة الصحة والهيئة الوطنية للتقييم والاعتماد في المجال الصحي.

3.3 - نفقات التدخلات:

تبلغ نفقات التدخلات لفائدة برنامج القيادة والمساندة لسنة 2021 تعهدا ودفعا ما قدره 13 670 أ د مقابل 9 830 أ د في سنة 2020، أي بنسبة تطوّر قدرها 39,1%.

وتتوزّع الاعتمادات حسب البرامج الفرعية كما يلي:

(بحساب الألف دينار)

النسبة	الفارق	تقديرات 2021	ق م 2020	انجازات 2019	البرنامج الفرعي
40,3	3 825	13 325	9 500	7 555	القيادة والمساندة المركزية
4,5	15	345	330	-	المساندة الجهوية
39,1	3 840	13 670	9 830	7 555	المجموع

4.3 - نفقات الاستثمار:

ضبطت نفقات الاستثمار لبرنامج القيادة والمساندة لسنة 2021 في حدود 165 500 أ د تعهدا و138 650 أ د دفعا مقابل 135 700 أ د دفعا في سنة 2020، أي ما يمثل نسبة تطوّر قدرها 2,2%. وتتوزّع هذه النفقات على النحو التالي:

(بحساب الألف دينار)

النسبة	الفارق	تقديرات 2021	ق م 2020	انجازات 2019	البرنامج الفرعي
2,2	2 950	138 650	135 700	72 580	القيادة والمساندة المركزية
-	-	-	-	-	المساندة الجهوية
2,2	2 950	138 650	135 700	72 580	المجموع

كما توزّع الاعتمادات وفقا لمصادر التمويل على النحو التالي:

(بحساب الألف دينار)

الجملة			مشاريع جديدة			مشاريع بصدد الإنجاز			البرنامج الفرعي
موارد أخرى	موارد قروض خارجية موظفة	موارد عامة للميزانية	موارد أخرى	موارد قروض خارجية موظفة	موارد عامة للميزانية	موارد أخرى	موارد قروض خارجية موظفة	موارد عامة للميزانية	
-	17 500	121 150	-	-	79 800	-	17 500	41 350	القيادة والمساندة المركزية
-	-	-	-	-	-	-	-	-	المساندة الجهوية
-	17 500	121 150	-	-	79 800	-	17 500	41 350	المجموع

وقد تطورت تقديرات 2021 على مستوى اعتمادات التعهد والدفع كما يلي:

(بحساب الألف دينار)

تطور الاعتمادات		تقديرات 2021		ق م 2020		إنجازات 2019		البرنامج الفرعي
اعتمادات الدفع	اعتمادات التعهد	اعتمادات الدفع	اعتمادات التعهد	اعتمادات الدفع	اعتمادات التعهد	اعتمادات الدفع	اعتمادات التعهد	
13 543	-51 498	58 850	49 900	45 307	101 398	31 230	19 000	مشاريع بصدد الإنجاز
-10 593	-16 200	79 800	115 600	90 393	131 800	41 350	160 200	مشاريع جديدة
2 950	-67 698	138 650	165 500	135 700	233 198	72 580	179 200	المجموع

وتتمثل أهمّ المشاريع المدرجة بهذا البرنامج في ما يلي:

- ✓ اقتناء أراضي وعمارات،
- ✓ البرنامج التخصصي لدعم القطاع الصحي،
- ✓ تطوير المنظومة المعلوماتية الصحية،
- ✓ تجديد المصاعد بالمؤسسات الاستشفائية،
- ✓ عمليات التهيئة والتهديب،
- ✓ صيانة التجهيزات الثقيلة.

الملاحق

المباشرون بالديوان

البرنامج : القيادة و المساندة

البرنامج الفرعي : القيادة و المساندة المركزية

تقديرات 2021	السلوك و الرتبة
10	الوحدة العملياتية 1 : هياكل القيادة و المساندة المركزية
10	النشاط 1 : القيادة و المساندة
10	المباشرون بالديوان
1	رئيس أو مدير ديوان
9	مكلف بمأمورية
10	جملة البرنامج الفرعي

10

جملة برنامج القيادة و المساندة

10

الجملة العامة

توزيع الترقيات

حسب الأسلاك و الرتب

البرنامج : القيادة و المساندة

البرنامج الفرعي : القيادة و المساندة المركزية

3 300

الوحدة العملياتية 1 : هياكل القيادة و المساندة المركزية

3 300

النشاط 1 : القيادة و المساندة

المدة	العدد	الرتبة الجديدة	الرتبة الحالية
	9		السلك المشترك لمهندسي الإدارات العمومية
	7	مهندس عام	مهندس رئيس
	2	مهندس رئيس	مهندس أول
	60		سلك العملة
	10	ملحق للصحة العمومية	عامل صنف 10
	25	مستكتب الصحة العمومية	عملة صنف 5 و 6 و 7
	25	كاتب تصرف للصحة العمومية	عملة صنف 8 و 9
	1		سلك أعوان المكتبات و التوثيق بالإدارات العمومية
	1	مكتبي أو موثق	مكتبي مساعد
	2		سلك المهندسين المعماريين للإدارة
	2	مهندس معماري رئيس	مهندس معماري أول
	4		سلك الإطار المشترك للأطباء البيطرة
	2	طبيب بيطري أول	طبيب بيطري
	1	طبيب بيطري صحي رئيس	طبيب بيطري أول
	1	طبيب بيطري إختصاصي أول	طبيب بيطري إختصاصي

	4		سلك البيولوجيين
	4	بيولوجي	بيولوجي مساعد
	11		سلك المدرسين الباحثين بالجامعات
	3	أستاذ مساعد التعليم العالي	مساعد التعليم العالي
	6	أستاذ محاضر التعليم العالي	أستاذ مساعد التعليم العالي
	2	أستاذ التعليم العالي	أستاذ محاضر التعليم العالي
	210		السلك الطبي الإستشفائي الجامعي
	130	أستاذ محاضر مبرز إستشفائي جامعي في الطب	مساعد إستشفائي جامعي في الطب
	80	أستاذ إستشفائي جامعي في الطب	أستاذ محاضر مبرز إستشفائي جامعي في الطب
	29		سلك صيدالة الصحة العمومية
	8	صيدلي رئيس للصحة العمومية	صيدلي أول للصحة العمومية
	16	صيدلي أول للصحة العمومية	صيدلي للصحة العمومية
	2	صيدلي مختص أول للصحة العمومية	صيدلي مختص للصحة العمومية
	3	صيدلي مختص رئيس للصحة العمومية	صيدلي مختص أول للصحة العمومية
	1 411		سلك مرضي وزارة الصحة العمومية
	1 150	ممرض رئيس أول للصحة العمومية	ممرض رئيس للصحة العمومية
	20	أستاذ تعليم سلك مساعدي الأطباء	ممرض رئيس للصحة العمومية
	31	ممرض أول للصحة العمومية	ممرض الصحة العمومية
	160	ممرض رئيس للصحة العمومية	ممرض أول للصحة العمومية
	50	ممرض عام للصحة العمومية	ممرض رئيس أول للصحة العمومية
	25		سلك المتفقدين الطبيين والموازين لهم
	5	متفقد عام للصحة العمومية	متفقد مركزي للصحة العمومية
	20	متفقد مركزي للصحة العمومية	متفقد جهوي للصحة العمومية
	216		سلك الأعوان الإداريين للصحة العمومية
	35	متصرف مستشار للصحة العمومية	متصرف الصحة العمومية
	45	متصرف رئيس للصحة العمومية	متصرف مستشار للصحة العمومية
	30	متصرف عام للصحة العمومية	متصرف رئيس للصحة العمومية
	51	متصرف الصحة العمومية	ملحق للصحة العمومية
	55	ملحق للصحة العمومية	كاتب تصرف للصحة العمومية
	6		السلك الطبي للمستشفيات
	6	طبيب أول للمستشفيات	طبيب المستشفيات

	31		سلك أطباء الأسنان للصحة العمومية
	16	طبيب أسنان أول للصحة العمومية	طبيب أسنان للصحة العمومية
	10	طبيب أسنان رئيس للصحة العمومية	طبيب أسنان أول للصحة العمومية
	2	طبيب أسنان إختصاصي أول للصحة العمومية	طبيب أسنان إختصاصي للصحة العمومية
	3	طبيب أسنان إختصاصي رئيس للصحة العمومية	طبيب أسنان إختصاصي أول للصحة العمومية
	13		سلك أطباء الأسنان الإستشفائيين الجامعيين
	6	أستاذ محاضر مبرز إستشفائي جامعي في طب الأسنان	مساعد إستشفائي جامعي في طب الأسنان
	7	أستاذ إستشفائي جامعي في طب الأسنان	أستاذ محاضر مبرز إستشفائي جامعي في طب الأسنان
	4		سلك الأخصائيين النفسانيين للإدارات العمومية
	1	أخصائي نفساني عام	أخصائي نفساني رئيس
	3	أخصائي نفساني رئيس	أخصائي نفساني أول
	19		سلك الصيدلة الإستشفائيين الجامعيين
	14	أستاذ محاضر مبرز إستشفائي جامعي في الصيدلة	مساعد إستشفائي جامعي في الصيدلة
	5	أستاذ إستشفائي جامعي في الصيدلة	أستاذ محاضر مبرز إستشفائي جامعي في الصيدلة
	5		سلك أعوان مؤسسات التكوين التابعة لوزارة الصحة العمومية
	5	متفقد تعليم سلك مساعدي الأطباء	أستاذ أول لتعليم مساعدي الأطباء
	865		السلك المشترك للفنيين السامين للصحة العمومية
	35	أستاذ تعليم سلك مساعدي الأطباء	فني سامي أول للصحة العمومية
	340	فني سامي رئيس للصحة العمومية	فني سامي أول للصحة العمومية
	400	فني سامي رئيس أول للصحة العمومية	فني سامي رئيس للصحة العمومية
	90	فني سامي عام للصحة العمومية	فني سامي رئيس أول للصحة العمومية
	167		السلك الطبي الإستشفائي الصحي
	22	طبيب إختصاصي رئيس للصحة العمومية	طبيب إختصاصي أول للصحة العمومية
	45	طبيب رئيس للصحة العمومية	طبيب أول للصحة العمومية
	10	متفقد جهوي للصحة العمومية	طبيب الصحة العمومية
	5	طبيب المستشفيات	طبيب الصحة العمومية
	55	طبيب أول للصحة العمومية	طبيب الصحة العمومية
	30	طبيب إختصاصي أول للصحة العمومية	طبيب إختصاصي للصحة العمومية
	6		سلك المتصرفين في الوثائق والأرشيف
	1	متصرف رئيس في الوثائق و الأرشيف	متصرف مستشار في الوثائق و الأرشيف
	3	متصرف مستشار في الوثائق و الأرشيف	متصرف في الوثائق و الأرشيف

	2	متصرف في الوثائق و الأرشيف	متصرف مساعد في الوثائق و الأرشيف
	70		السلك التقني المشترك للإدارات العمومية
	5	تقني	مساعد تقني
	20	تقني رئيس أول	تقني رئيس
	25	تقني رئيس	تقني أول
	20	تقني أول	تقني
	2		سلك البيولوجيين
	2	بيولوجي أول	بيولوجي
	130		سلك مساعدي الصحة العمومية
	130	مساعد أول للصحة العمومية	مساعد للصحة العمومية

جملة البرنامج الفرعي : 3 300

3 300

جملة برنامج القيادة و المساعدة

العدد الجملي : 3 300

الجملة العامة

توزيع الأعوان القارين المرخص فيهم
حسب الأسلاك و الرتب

البرنامج 1: الرعاية الصحية الأساسية	
تقديرات 2021	السلك و الرتبة
25	السلك الإداري المشترك للإدارات العمومية
2	متصرف
4	متصرف مستشار
3	متصرف رئيس
1	متصرف عام
1	كاتب راقن
7	ملحق إدارة
2	كاتب تصرف
5	متصرف
25	السلك المشترك لمهندسي الإدارات العمومية
9	مهندس رئيس
4	مهندس عام
12	مهندس أول
1 548	سلك العملة
1 548	عامل صنف 5
2	سلك محلي وتقني الإعلامية
1	محلل
1	محلل مركزي
2	سلك المهندسين المعماريين للإدارة
1	مهندس معماري رئيس
1	مهندس معماري أول
5	سلك البيولوجيين
1	بيولوجي
2	بيولوجي أول

2	بيولوجي مساعد
2	سلك رجال التعليم بمعاهد التعليم الثانوي
2	أستاذ التعليم الثانوي
7	سلك المدرسين الباحثين بالجامعات
5	أستاذ مساعد التعليم العالي
1	أستاذ محاضر التعليم العالي
1	أستاذ التعليم العالي
73	سلك صياغة الصحة العمومية
4	صيدلي بيولوجي أول للصحة العمومية
8	صيدلي رئيس للصحة العمومية
11	صيدلي بيولوجي رئيس للصحة العمومية
44	صيدلي أول للصحة العمومية
6	صيدلي للصحة العمومية
3 028	سلك ممرضي وزارة الصحة العمومية
1 154	ممرض رئيس للصحة العمومية
10	ممرض الصحة العمومية
1 749	ممرض أول للصحة العمومية
115	ممرض رئيس أول للصحة العمومية
1	سلك المتفقدين الطبيين والموازين لهم
1	متفقد شبه طبي
659	سلك الأعوان الإداريين للصحة العمومية
74	متصرف الصحة العمومية
70	متصرف مستشار للصحة العمومية
6	متصرف عام للصحة العمومية
20	متصرف رئيس للصحة العمومية
70	ملحق للصحة العمومية
263	كاتب تصرف للصحة العمومية
124	مستكتب الصحة العمومية
32	عون إستقبال الصحة العمومية
168	سلك أطباء الأسنان للصحة العمومية
26	طبيب أسنان للصحة العمومية
70	طبيب أسنان أول للصحة العمومية
71	طبيب أسنان رئيس للصحة العمومية
1	طبيب أسنان إختصاصي رئيس للصحة العمومية

21	سلك أعوان الخدمة الإجتماعية للإدارات العمومية
3	أخصائي اجتماعي أول
18	أخصائي اجتماعي
15	سلك الأخصائيين النفسانيين للإدارات العمومية
3	أخصائي نفسي رئيس
6	أخصائي نفسي أول
6	أخصائي نفسي
3	سلك مستشاري المصالح العمومية
3	مستشار المصالح العمومية
1	سلك الصيادلة الإستشفائيين الجامعيين
1	أستاذ إستشفائي جامعي في الصيدلة
49	سلك أعوان مؤسسات التكوين التابعة لوزارة الصحة العمومية
1	متفقد تعليم سلك مساعدي الأطباء
2	أستاذ تعليم سلك مساعدي الأطباء للمرحلة الأولى
1	أستاذ تعليم سلك مساعدي الأطباء
1	أستاذ أول لتعليم مساعدي الأطباء
44	أستاذ أول شبه طبي
1 822	السلك المشترك للفنيين السامين للصحة العمومية
5	فني سامي للصحة العمومية
1 441	فني سامي أول للصحة العمومية
337	فني سامي رئيس للصحة العمومية
39	فني سامي رئيس أول للصحة العمومية
1 047	السلك الطبي الإستشفائي الصحي
29	طبيب إختصاصي أول للصحة العمومية
400	طبيب رئيس للصحة العمومية
379	طبيب أول للصحة العمومية
181	طبيب الصحة العمومية
26	طبيب إختصاصي للصحة العمومية
32	طبيب إختصاصي رئيس للصحة العمومية
16	سلك المتصرفين في الوثائق والأرشيف
5	متصرف رئيس في الوثائق و الأرشيف
9	متصرف مستشار في الوثائق و الأرشيف
2	متصرف في الوثائق و الأرشيف

167	السلك التقني المشترك للإدارات العمومية
36	مساعد تقني
21	عون تقني
22	تقني رئيس
53	تقني أول
35	تقني
338	سلك مساعدي الصحة العمومية
338	مساعد أول للصحة العمومية
9 024	جملة البرنامج 1

البرنامج 2: الخدمات الصحية الإستشفائية

تقديرات 2021	السلك و الرتبة
90	السلك الإداري المشترك للإدارات العمومية
16	متصرف مستشار
16	متصرف رئيس
1	كاتب راقن
25	ملحق إدارة
5	مستكتب إدارة
13	كاتب تصرف
11	متصرف
3	كاتب تصرف
41	السلك المشترك لمهندسي الإدارات العمومية
6	مهندس رئيس
32	مهندس أول
3	مهندس أشغال
2 939	سلك العملة
2 939	عامل صنف 5
4	سلك محلي وتقني الإعلامية
2	محلل
1	تقني مخبرالإعلامية
1	واضع برامج
1	سلك أعوان المكتبات والتوثيق بالإدارات العمومية
1	مكتبي مساعد

6	سلك البيولوجيين
6	بيولوجي أول
1	سلك المدرسين الباحثين بالجامعات
1	أستاذ التعليم العالي
264	السلك الطبي الإستشفائي الجامعي
166	مساعد إستشفائي جامعي في الطب
65	أستاذ محاضر مبرز إستشفائي جامعي في الطب
33	أستاذ إستشفائي جامعي في الطب
127	سلك صيادلة الصحة العمومية
5	صيدلي بيولوجي للصحة العمومية
5	صيدلي بيولوجي أول للصحة العمومية
12	صيدلي رئيس للصحة العمومية
5	صيدلي بيولوجي رئيس للصحة العمومية
58	صيدلي أول للصحة العمومية
42	صيدلي للصحة العمومية
14 086	سلك ممرضي وزارة الصحة العمومية
4 190	ممرض رئيس للصحة العمومية
2 050	ممرض الصحة العمومية
7 606	ممرض أول للصحة العمومية
240	ممرض رئيس أول للصحة العمومية
2 303	سلك الأعدان الإداريين للصحة العمومية
325	متصرف الصحة العمومية
127	متصرف مستشار للصحة العمومية
9	متصرف عام للصحة العمومية
61	متصرف رئيس للصحة العمومية
283	ملحق للصحة العمومية
668	كاتب تصريف للصحة العمومية
651	مستكتب الصحة العمومية
179	عون إستقبال الصحة العمومية
81	السلك الطبي للمستشفيات
45	طبيب أول للمستشفيات
36	طبيب المستشفيات
256	سلك أطباء الأسنان للصحة العمومية
104	طبيب أسنان للصحة العمومية

107	طبيب أسنان أول للصحة العمومية
38	طبيب أسنان رئيس للصحة العمومية
2	طبيب أسنان إختصاصي للصحة العمومية
5	طبيب أسنان إختصاصي أول للصحة العمومية
23	سلك أعوان الخدمة الإجتماعية للإدارات العمومية
5	أخصائي اجتماعي أول
18	أخصائي اجتماعي
29	سلك الأخصائيين النفسانيين للإدارات العمومية
1	أخصائي نفسي عام
7	أخصائي نفسي أول
21	أخصائي نفسي
6	سلك مستشاري المصالح العمومية
6	مستشار المصالح العمومية
2 038	سلك المقيمين في الطب
2 038	مقيم في الطب
504	سلك المتربصين الداخليين في الطب
504	متربص داخلي في الطب
3	سلك الصيادلة الإستشفائيين الجامعيين
2	مساعد إستشفائي جامعي في الصيدلة
1	أستاذ محاضر مبرز إستشفائي جامعي في الصيدلة
61	سلك المقيمين في طب الأسنان
61	مقيم في طب الأسنان
103	سلك المقيمين في البيولوجيا
103	مقيم في البيولوجيا
6 508	السلك المشترك للفنيين السامين للصحة العمومية
1	فني سامي للصحة العمومية
5 970	فني سامي أول للصحة العمومية
509	فني سامي رئيس للصحة العمومية
28	فني سامي رئيس أول للصحة العمومية
2 546	السلك الطبي الإستشفائي الصحي
239	طبيب إختصاصي أول للصحة العمومية
305	طبيب رئيس للصحة العمومية
610	طبيب أول للصحة العمومية

794	طبيب الصحة العمومية
475	طبيب إختصاصي للصحة العمومية
123	طبيب إختصاصي رئيس للصحة العمومية
57	سلك المتصرفين في الوثائق والأرشيف
22	متصرف في الوثائق و الأرشيف
35	متصرف مساعد في الوثائق و الأرشيف
611	السلك التقني المشترك للإدارات العمومية
106	مساعد تقني
85	عون تقني
20	تقني رئيس
163	تقني أول
237	تقني
1 279	سلك مساعدي الصحة العمومية
1 279	مساعد أول للصحة العمومية
33 967	جملة البرنامج 2

البرنامج 3: البحث و الخدمات الإستشفائية الجامعية

تقديرات 2021	السلك و الرتبة
91	السلك الإداري المشترك للإدارات العمومية
14	متصرف مستشار
10	متصرف رئيس
11	متصرف عام
1	كاتب راقن
24	ملحق إدارة
5	مستكتب إدارة
10	كاتب تصرف
15	متصرف
1	كاتب تصرف
96	السلك المشترك لمهندسي الإدارات العمومية
29	مهندس رئيس
13	مهندس عام
54	مهندس أول
315	سلك العملة

315	عامل صنف 5
7	سلك محلي وتقني الإعلامية
5	محلل مركزي
1	واضع برامج
1	محلل عام
4	سلك أعوان المكتبات والتوثيق بالإدارات العمومية
4	حافظ رئيس للمكتبات أو التوثيق
5	سلك المهندسين المعماريين للإدارة
2	مهندس معماري رئيس
1	مهندس معماري عام
2	مهندس معماري أول
16	سلك الإطار المشترك للأطباء البيطرة
4	طبيب بيطري إختصاصي أول
12	طبيب بيطري أول
39	سلك البيولوجيين
10	بيولوجي
18	بيولوجي أول
11	بيولوجي مساعد
28	سلك المدرسين الباحثين بالجامعات
4	مساعد التعليم العالي
24	أستاذ مساعد التعليم العالي
2 230	السلك الطبي الإستشفائي الجامعي
802	مساعد إستشفائي جامعي في الطب
644	أستاذ محاضر مبرز إستشفائي جامعي في الطب
784	أستاذ إستشفائي جامعي في الطب
197	سلك صيادلة الصحة العمومية
1	صيدلي بيولوجي أول للصحة العمومية
51	صيدلي رئيس للصحة العمومية
24	صيدلي بيولوجي رئيس للصحة العمومية
72	صيدلي أول للصحة العمومية
49	صيدلي للصحة العمومية
8 042	سلك ممرضي وزارة الصحة العمومية
125	مساعد الصحة العمومية

2 615	ممرض رئيس للصحة العمومية
941	ممرض الصحة العمومية
4 194	ممرض أول للصحة العمومية
167	ممرض رئيس أول للصحة العمومية
3	سلك المتفقدین الطبيين والموازين لهم
1	متفقد عام للصحة العمومية
1	متفقد جهوي للصحة العمومية
1	متفقد فرعي للصحة العمومية
1 981	سلك الأعوان الإداريين للصحة العمومية
239	متصرف الصحة العمومية
253	متصرف مستشار للصحة العمومية
37	متصرف عام للصحة العمومية
71	متصرف رئيس للصحة العمومية
331	ملحق للصحة العمومية
702	كاتب تصريف للصحة العمومية
288	مستكتب الصحة العمومية
60	عون إستقبال الصحة العمومية
4	السلك الطبي للمستشفيات
4	طبيب أول للمستشفيات
129	سلك أطباء الأسنان للصحة العمومية
7	طبيب أسنان للصحة العمومية
47	طبيب أسنان أول للصحة العمومية
70	طبيب أسنان رئيس للصحة العمومية
1	طبيب أسنان إختصاصي للصحة العمومية
3	طبيب أسنان إختصاصي أول للصحة العمومية
1	طبيب أسنان إختصاصي رئيس للصحة العمومية
122	سلك أطباء الأسنان الإستشفائيين الجامعيين
29	مساعد إستشفائي جامعي في طب الأسنان
25	أستاذ محاضر مبرز إستشفائي جامعي في طب الأسنان
68	أستاذ إستشفائي جامعي في طب الأسنان
50	سلك أعوان الخدمة الإجتماعية للإدارات العمومية
18	أخصائي اجتماعي أول
32	أخصائي اجتماعي
89	سلك الأخصائيين النفسانيين للإدارات العمومية

3	أخصائي نفسي عام
19	أخصائي نفسي رئيس
44	أخصائي نفسي أول
23	أخصائي نفسي
10	سلك مستشاري المصالح العمومية
10	مستشار المصالح العمومية
3 015	سلك المقيمين في الطب
3 015	مقيم في الطب
782	سلك المتربصين الداخليين في الطب
782	متربص داخلي في الطب
150	سلك الصيادلة الإستشفائيين الجامعيين
28	مساعد إستشفائي جامعي في الصيدلة
49	أستاذ محاضر مبرز إستشفائي جامعي في الصيدلة
73	أستاذ إستشفائي جامعي في الصيدلة
96	سلك المقيمين في طب الأسنان
96	مقيم في طب الأسنان
174	سلك المقيمين في البيولوجيا
174	مقيم في البيولوجيا
391	سلك المتربصين الداخليين في طب الأسنان
391	متربص داخلي في طب الأسنان
5 244	السلك المشترك للفنيين السامين للصحة العمومية
4 443	فني سامي أول للصحة العمومية
688	فني سامي رئيس للصحة العمومية
113	فني سامي رئيس أول للصحة العمومية
741	السلك الطبي الإستشفائي الصحي
27	طبيب إختصاصي أول للصحة العمومية
208	طبيب رئيس للصحة العمومية
153	طبيب أول للصحة العمومية
183	طبيب الصحة العمومية
77	طبيب إختصاصي للصحة العمومية
93	طبيب إختصاصي رئيس للصحة العمومية
58	سلك المتصرفين في الوثائق والأرشيف
23	متصرف رئيس في الوثائق و الأرشيف

14	متصرف مستشار في الوثائق و الأرشيف
10	متصرف في الوثائق و الأرشيف
11	متصرف مساعد في الوثائق و الأرشيف
649	السلك التقني المشترك للإدارات العمومية
120	مساعد تقني
43	عون تقني
85	تقني رئيس
219	تقني أول
182	تقني
376	سلك المتربصين الداخليين في الصيدلة
376	متربص داخلي في الصيدلة
1 218	سلك مساعدي الصحة العمومية
1 218	مساعد أول للصحة العمومية
26 352	جملة البرنامج 3

البرنامج 9: القيادة و المساندة

تقديرات 2021	السلك و الرتبة
76	السلك الإداري المشترك للإدارات العمومية
1	متصرف
6	متصرف مستشار
6	متصرف رئيس
1	كاتب راقن
26	ملحق إدارة
1	مستكتب إدارة
35	متصرف
77	السلك المشترك لمهندسي الإدارات العمومية
44	مهندس رئيس
19	مهندس عام
14	مهندس أول
1 370	سلك العملة
1 370	عامل صنف 5
13	سلك محلي وتقني الإعلامية
6	محل

1	محلل أول
5	محلل مركزي
1	محلل عام
3	سلك أعوان المكتبات والتوثيق بالإدارات العمومية
1	مكتبي
2	حافظ مكتبات أو توثيق
14	سلك المهندسين المعماريين للإدارة
3	مهندس معماري رئيس
2	مهندس معماري عام
9	مهندس معماري أول
4	سلك الإطار المشترك للأطباء البيطرة
4	طبيب بيطري أول
11	سلك رجال التعليم بمعاهد التعليم الثانوي
11	أستاذ التعليم الثانوي
38	سلك المدرسين الباحثين بالجامعات
21	أستاذ مساعد التعليم العالي
7	أستاذ محاضر التعليم العالي
10	أستاذ التعليم العالي
70	السلك الطبي الإستشفائي الجامعي
17	مساعد إستشفائي جامعي في الطب
19	أستاذ محاضر مبرز إستشفائي جامعي في الطب
34	أستاذ إستشفائي جامعي في الطب
23	سلك صياغة الصحة العمومية
1	صيدلي رئيس للصحة العمومية
2	صيدلي أول للصحة العمومية
20	صيدلي للصحة العمومية
247	سلك ممرضين وزارة الصحة العمومية
12	ممرض رئيس للصحة العمومية
69	ممرض أول للصحة العمومية
166	ممرض رئيس أول للصحة العمومية
256	سلك المتفقدين الطبيين والموازين لهم
1	متفقد مركزي للصحة العمومية
40	متفقد عام للصحة العمومية

149	متفقد جهوي للصحة العمومية
66	متفقد فرعي للصحة العمومية
796	سلك الأعوان الإداريين للصحة العمومية
63	متصرف الصحة العمومية
211	متصرف مستشار للصحة العمومية
9	متصرف عام للصحة العمومية
38	متصرف رئيس للصحة العمومية
87	ملحق للصحة العمومية
234	كاتب تصرف للصحة العمومية
123	مستكتب الصحة العمومية
31	عون إستقبال الصحة العمومية
2	سلك أطباء الأسنان الإستشفائيين الجامعيين
2	أستاذ إستشفائي جامعي في طب الأسنان
101	سلك أعوان الخدمة الإجتماعية للإدارات العمومية
26	أخصائي اجتماعي أول
75	أخصائي اجتماعي
9	سلك الأخصائيين النفسانيين للإدارات العمومية
6	أخصائي نفسي رئيس
1	أخصائي نفسي أول
2	أخصائي نفسي
12	سلك مستشاري المصالح العمومية
12	مستشار المصالح العمومية
9	سلك الصيادلة الإستشفائيين الجامعيين
1	مساعد إستشفائي جامعي في الصيدلة
1	أستاذ محاضر مبرز إستشفائي جامعي في الصيدلة
7	أستاذ إستشفائي جامعي في الصيدلة
375	سلك أعوان مؤسسات التكوين التابعة لوزارة الصحة العمومية
14	متفقد تعليم سلك مساعدي الأطباء
13	أستاذ تعليم سلك مساعدي الأطباء للمرحلة الأولى
3	أستاذ تعليم سلك مساعدي الأطباء
345	أستاذ أول شبه طبي
345	السلك المشترك للفنيين السامين للصحة العمومية
2	فني سامي للصحة العمومية
6	فني سامي أول للصحة العمومية

251	فني سامي رئيس للصحة العمومية
86	فني سامي رئيس أول للصحة العمومية
233	السلك الطبي الإستشفائي الصحي
107	طبيب رئيس للصحة العمومية
53	طبيب أول للصحة العمومية
68	طبيب الصحة العمومية
3	طبيب إختصاصي للصحة العمومية
2	طبيب إختصاصي رئيس للصحة العمومية
25	سلك المتصرفين في الوثائق والأرشيف
16	متصرف رئيس في الوثائق و الأرشيف
9	متصرف مستشار في الوثائق و الأرشيف
165	السلك التقني المشترك للإدارات العمومية
20	مساعد تقني
16	عون تقني
38	تقني رئيس
49	تقني أول
42	تقني
36	سلك مساعدي الصحة العمومية
35	مساعد أول للصحة العمومية
1	مساعد للصحة العمومية
4 310	جملة البرنامج 9

73 653

الجملة العامة

المؤسسات العمومية الخاضعة لمجلة المحاسبة العمومية

توزيع الأعوان القارين المرخص فيهم

البرنامج : 2 الخدمات الصحية الإستشفائية

البرنامج الفرعي : 1 قيادة الخدمات الصحية الاستشفائية

لوحة العملياتية : 1 وحدة دعم برنامج الخدمات الصحية الاستشفائية

النشاط : 1 خدمات طب الاختصاص

العدد	المؤسسة / السلك و الرتبة
4075	<u>الفقرة : المؤسسات الصحية</u>
87	<u>المؤسسة: مستشفى خير الدين</u>
87	سلك العملة
37	عملة صنف 5 و 6 و 7
33	عملة صنف 3 و 4
17	عملة صنف 8 و 9 و 10
95	<u>المؤسسة: مستشفى أريانة</u>
95	سلك العملة
16	عملة صنف 5 و 6 و 7
45	عملة صنف 3 و 4
34	عملة صنف 8 و 9 و 10
207	<u>المؤسسة: مستشفى منزل بورقيبة</u>
207	سلك العملة
63	عملة صنف 5 و 6 و 7
118	عملة صنف 3 و 4
26	عملة صنف 8 و 9 و 10

النشاط : 1 خدمات طب الاختصاص

العدد	المؤسسة / السلك و الرتبة
217	<u>المؤسسة: مستشفى الحبيب بوقطفة بينزرت</u>
217	سلك العملة
40	عملة صنف 5 و6 و7
130	عملة صنف 3 و 4
47	عملة صنف 8 و9 و10
115	<u>المؤسسة: مستشفى نابل</u>
115	سلك العملة
20	عملة صنف 5 و6 و7
46	عملة صنف 3 و 4
49	عملة صنف 8 و9 و10
233	<u>المؤسسة: مستشفى محمد الطاهر المعموري بنابل</u>
233	سلك العملة
110	عملة صنف 5 و6 و7
70	عملة صنف 3 و 4
53	عملة صنف 8 و9 و10
103	<u>المؤسسة: مستشفى منزل تميم</u>
103	سلك العملة
12	عملة صنف 5 و6 و7
55	عملة صنف 3 و 4
36	عملة صنف 8 و9 و10
96	<u>المؤسسة: مستشفى زغوان</u>
96	سلك العملة
15	عملة صنف 5 و6 و7
25	عملة صنف 3 و 4

النشاط : 1 خدمات طب الاختصاص

العدد	المؤسسة / السلك و الرتبة
56	عملة صنف 8 و9 و10
198	<u>المؤسسة: مستشفى جنوبية</u>
198	سلك العملة
60	عملة صنف 5 و6 و7
45	عملة صنف 3 و 4
93	عملة صنف 8 و9 و10
132	<u>المؤسسة: مستشفى باجة</u>
132	سلك العملة
25	عملة صنف 5 و6 و7
30	عملة صنف 3 و 4
77	عملة صنف 8 و9 و10
55	<u>المؤسسة: مستشفى مجاز الباب</u>
55	سلك العملة
15	عملة صنف 5 و6 و7
10	عملة صنف 3 و 4
30	عملة صنف 8 و9 و10
185	<u>المؤسسة: مستشفى محمد بورقيبة بالكاف</u>
185	سلك العملة
70	عملة صنف 5 و6 و7
55	عملة صنف 3 و 4
60	عملة صنف 8 و9 و10
110	<u>المؤسسة: مستشفى سليانة</u>
110	سلك العملة
55	عملة صنف 5 و6 و7

النشاط : 1 خدمات طب الاختصاص

العدد	المؤسسة / السلك و الرتبة
30	عملة صنف 3 و 4
25	عملة صنف 8 و 9 و 10
242	<u>المؤسسة: مستشفى القصرين</u>
242	سلك العملة
80	عملة صنف 5 و 6 و 7
60	عملة صنف 3 و 4
102	عملة صنف 8 و 9 و 10
294	<u>المؤسسة: مستشفى ابن الجزار بالقيروان</u>
294	سلك العملة
140	عملة صنف 5 و 6 و 7
50	عملة صنف 3 و 4
104	عملة صنف 8 و 9 و 10
59	<u>المؤسسة: مستشفى 7 نوفمبر بمسكن</u>
59	سلك العملة
22	عملة صنف 5 و 6 و 7
12	عملة صنف 3 و 4
25	عملة صنف 8 و 9 و 10
57	<u>المؤسسة: مستشفى قصر هلال</u>
57	سلك العملة
15	عملة صنف 5 و 6 و 7
11	عملة صنف 3 و 4
31	عملة صنف 8 و 9 و 10
58	<u>المؤسسة: مستشفى محمد بن صالح بالمكثين</u>
58	سلك العملة

النشاط : 1 خدمات طب الاختصاص

العدد	المؤسسة / السلك و الرتبة
15	عملة صنف 5 و 6 و 7
10	عملة صنف 3 و 4
33	عملة صنف 8 و 9
51	<u>المؤسسة: مستشفى المحريس</u>
51	سلك العملة
15	عملة صنف 5 و 6 و 7
8	عملة صنف 3 و 4
28	عملة صنف 8 و 9 و 10
51	<u>المؤسسة: مستشفى جبنانة</u>
51	سلك العملة
12	عملة صنف 5 و 6 و 7
8	عملة صنف 3 و 4
31	عملة صنف 8 و 9 و 10
33	<u>المؤسسة: مستشفى قرقة</u>
33	سلك العملة
19	عملة صنف 5 و 6 و 7
6	عملة صنف 3 و 4
8	عملة صنف 8 و 9 و 10
167	<u>المؤسسة: مستشفى الحسين بوزيان بقفصة</u>
167	سلك العملة
40	عملة صنف 5 و 6 و 7
45	عملة صنف 3 و 4
82	عملة صنف 8 و 9 و 10
85	<u>المؤسسة: مستشفى المتلوى</u>

النشاط : 1 خدمات طب الاختصاص

العدد	المؤسسة / السلك و الرتبة
85	سلك العملة
20	عملة صنف 5 و6 و7
15	عملة صنف 3 و 4
50	عملة صنف 8 و9 و10
95	<u>المؤسسة: مستشفى توزر</u>
95	سلك العملة
30	عملة صنف 5 و6 و7
25	عملة صنف 3 و 4
40	عملة صنف 8 و9 و10
111	<u>المؤسسة: مستشفى سيدي بوزيد</u>
111	سلك العملة
45	عملة صنف 5 و6 و7
30	عملة صنف 3 و 4
36	عملة صنف 8 و9 و10
225	<u>المؤسسة: مستشفى الدكتور محمد بن ساسي بقابس</u>
225	سلك العملة
95	عملة صنف 5 و6 و7
50	عملة صنف 3 و 4
80	عملة صنف 8 و9 و10
104	<u>المؤسسة: مستشفى قبلي</u>
104	سلك العملة
30	عملة صنف 5 و6 و7
20	عملة صنف 3 و 4
54	عملة صنف 8 و9 و10

النشاط : 1 خدمات طب الاختصاص

العدد	المؤسسة / السلك و الرتبة
114	<u>المؤسسة: مستشفى الحبيب بورقيبة بمدنين</u>
114	سلك العملة
35	عملة صنف 5 و6 و7
20	عملة صنف 3 و 4
59	عملة صنف 8 و9 و10
88	<u>المؤسسة: مستشفى الصادق المقدم بحرية</u>
88	سلك العملة
25	عملة صنف 5 و6 و7
23	عملة صنف 3 و 4
40	عملة صنف 8 و9 و10
60	<u>المؤسسة: مستشفى جرجيس</u>
60	سلك العملة
20	عملة صنف 5 و6 و7
15	عملة صنف 3 و 4
25	عملة صنف 8 و9 و10
72	<u>المؤسسة: مستشفى بنقردان</u>
72	سلك العملة
25	عملة صنف 5 و6 و7
10	عملة صنف 3 و 4
37	عملة صنف 8 و9 و10
87	<u>المؤسسة: مستشفى تطاوين</u>
87	سلك العملة
30	عملة صنف 5 و6 و7
25	عملة صنف 3 و 4

النشاط : 1 خدمات طب الاختصاص

العدد	المؤسسة / السلك و الرتبة
32	عملة صنف 8 و 9 و 10
114	<u>المؤسسة: مستشفى بن عروس</u>
114	سلك العملة
30	عملة صنف 5 و 6 و 7
20	عملة صنف 3 و 4
64	عملة صنف 8 و 9 و 10
39	<u>المؤسسة: المستشفى الجهوي بنفطة</u>
39	سلك العملة
10	عملة صنف 5 و 6 و 7
8	عملة صنف 3 و 4
21	عملة صنف 8 و 9 و 10
36	<u>المؤسسة: المستشفى الجهوي بطبرقة</u>
36	سلك العملة
8	عملة صنف 5 و 6 و 7
12	عملة صنف 3 و 4
16	عملة صنف 8 و 9 و 10
4075	جملة النشاط :

4075 جملة الوحدة العملياتية :

4075 جملة البرنامج الفرعي :

4075 جملة البرنامج :

المؤسسات العمومية غير الخاضعة لمجلة المحاسبة العمومية

توزيع الأعوان القارين المرخص فيهم

البرنامج : 1 الرعاية الصحية الأساسية

البرنامج الفرعي : 1 قيادة خدمات الرعاية الصحية الأساسية

لوحة العمليات : 1 وحدة دعم برنامج الرعاية الصحية الأساسية

النشاط : 2 الصحة الإنجابية والتنظيم العائلي

العدد	المؤسسة / الصنف و الرتبة
1426	<u>الفقرة : 0009</u>
1426	<u>المؤسسة: الديوان الوطني للأسرة والعمران البشري</u>
227	الإطارات
7	مهندس أول
42	طبيب
1	صيدلي
131	متصرف
20	محلل
26	أخصائي نفسي
602	أعوان المساندة أو التسيير
24	ملحق إدارة
202	فني سامي للصحة
66	تقني سامي
72	مكون
59	كاتب مديرية
147	ممرض للصحة
12	محاسب

لنشاط : 2 الصحة الإنجابية والتنظيم العائلي

العدد	المؤسسة / الصنف و الرتبة
6	عون مختص
14	عون إدخال معلومات ذو كفاءة
597	أعوان التنفيذ
44	عون تقني
26	مساعد للصحة
82	سائق
220	عامل
225	منشط
1426	جملة النشاط :

1426 جملة الوحدة العملياتية :

1426 جملة البرنامج الفرعي :

1426 جملة البرنامج :

البرنامج : 3 البحث و الخدمات الإستشفائية الجامعية

البرنامج الفرعي : 1 قيادة برنامج البحث والخدمات الاستشفائية الجامعية

لوحة العملياتية : 1 وحدة دعم لبرنامج البحث والخدمات الاستشفائية الجامعية

لنشاط : 3 الخدمات الاستشفائية الجامعية والبحث

العدد	المؤسسة / الصنف و الرتبة
6207	الفقرة : 0009
385	المؤسسة: مستشفى الهادي شاكر بصفاقس

النشاط : 3 الخدمات الاستشفائية الجامعية والبحث

العدد	المؤسسة / الصنف و الرتبة
385	أعوان التنفيذ
385	عامل
239	<u>المؤسسة: مستشفى البشير حمزة للأطفال بتونس</u>
239	أعوان التنفيذ
239	عامل
395	<u>المؤسسة: مستشفى الحبيب بورقيبة ب صفاقس</u>
395	أعوان التنفيذ
395	عامل
226	<u>المؤسسة: معهد محمد القصاب للجبر وتقويم الأعضاء بقصر السعيد</u>
226	أعوان التنفيذ
226	عامل
92	<u>المؤسسة: المعهد الوطني للتغذية والتكنولوجيا الغذائية بتونس</u>
92	أعوان التنفيذ
92	عامل
279	<u>المؤسسة: مركز التوليد وطب الرضيع تونس</u>
279	أعوان التنفيذ
279	عامل
146	<u>المؤسسة: معهد الهادي الرايس لأمراض العيون بتونس</u>
146	أعوان التنفيذ
146	عامل
176	<u>المؤسسة: معهد صالح عزيز تونس</u>
176	أعوان التنفيذ
176	عامل

النشاط : 3 الخدمات الاستشفائية الجامعية والبحث

العدد	المؤسسة / الصنف و الرتبة
199	<u>المؤسسة: المعهد الوطني لأمراض الأعصاب</u>
199	أعوان التنفيذ
199	عامل
176	<u>المؤسسة: مستشفى عزيزة عثمانة</u>
176	أعوان التنفيذ
176	عامل
246	<u>المؤسسة: مستشفى الحبيب ثامر</u>
246	أعوان التنفيذ
246	عامل
236	<u>المؤسسة: مستشفى عبد الرحمان المامي للأمراض الرئوية</u>
236	أعوان التنفيذ
236	عامل
217	<u>المؤسسة: مستشفى الرازي بمنوية</u>
217	أعوان التنفيذ
217	عامل
436	<u>المؤسسة: مستشفى فطومة بورقيبة بالمنستير</u>
436	أعوان التنفيذ
436	عامل
776	<u>المؤسسة: مستشفى شارل نيكول</u>
776	أعوان التنفيذ
776	عامل
532	<u>المؤسسة: مستشفى الرابطة</u>
532	أعوان التنفيذ

النشاط : 3 الخدمات الاستشفائية الجامعية والبحث

العدد	المؤسسة / الصنف و الرتبة
532	عامل
456	<u>المؤسسة: مستشفى فرحات حشاد بسوسة</u>
456	أعوان التنفيذ
456	عامل
296	<u>المؤسسة: مستشفى المنجي سليم بالمرسى</u>
296	أعوان التنفيذ
296	عامل
356	<u>المؤسسة: مستشفى سهلول بسوسة</u>
356	أعوان التنفيذ
356	عامل
166	<u>المؤسسة: مركز الإصابات و الحروق البليغة بين عروس</u>
166	أعوان التنفيذ
166	عامل
177	<u>المؤسسة: مستشفى الطاهر صفر بالمهدية</u>
177	أعوان التنفيذ
177	عامل
6207	جملة النشاط :

النشاط : 4 الرقابة البيئية للمنتجات

العدد	المؤسسة / الصنف و الرتبة
59	<u>الفقرة : 0030</u>
59	<u>المؤسسة: الوكالة الوطنية للرقابة الصحية والبيئية للمنتجات</u>
37	الإطارات

النشاط : 4 الرقابة البيئية للمنتجات

العدد	المؤسسة / الصنف و الرتبة
1	متصرف عام
3	متصرف رئيس
2	متصرف مستشار
4	مهندس عام
4	مهندس رئيس
5	مهندس أول
2	فني سامي رئيس للصحة
1	طبيب أول
2	صيدلي أول
3	صيدلي
2	طبيب بيطري أول
2	متصرف
1	صيدلي بيولوجي رئيس للصحة العمومية
5	تقني رئيس
5	أعوان المساندة أو التسيير
1	ملحق إدارة
1	تقني
3	كاتب تصرف
17	أعوان التنفيذ
17	عامل
59	جملة النشاط :

النشاط : 5 الإستشفاء بالمياه

العدد	المؤسسة / الصنف و الرتبة

النشاط : 5 الإستشفاء بالمياه

العدد	المؤسسة / الصنف و الرتبة
203	الفقرة : 0009
203	المؤسسة: المركب الصحي بجبل الوسيط
33	الإطارات
2	متصرف رئيس
2	متصرف مستشار
1	طبيب أول
1	طبيب رئيس
3	طبيب
6	متصرف
3	أخصائي نفسي
15	فني سامي أول للصحة
47	أعوان المساندة أو التسيير
2	ملحق إدارة
2	تقني
11	فني سامي للصحة
9	ممرض أول للصحة
17	كاتب تصرف
6	ممرض للصحة
123	أعوان التنفيذ
15	مستكتب إدارة
1	مساعد للصحة
2	عون إستقبال
105	عامل
90	الفقرة : 0017

النشاط : 5 الإستشفاء بالمياه

العدد	المؤسسة / الصنف و الرتبة
90	المؤسسة: ديوان المياه المعدنية
42	الإطارات
4	متصرف عام
5	متصرف رئيس
3	متصرف مستشار
1	مستشار المصالح العمومية
3	مهندس عام
4	مهندس رئيس
3	مهندس أول
15	متصرف
1	مهندس
1	محلل أول
1	محلل
1	مؤقت أرشيف أول
34	أعوان المساندة أو التسيير
1	ملحق إدارة
2	تقني
2	واضع برامج أو مبرمج
15	تقني سامي
10	كاتب مديرية
1	عون إدخال معلومات ذو كفاءة
2	عون إداري مختص
1	محضر
14	أعوان التنفيذ
14	عامل

293	جملة النشاط :
-----	---------------

النشاط : S الخدمات الصحية الاستشفائية الجامعية والبحث بمعهد باستور

العدد	المؤسسة / الصنف و الرتبة
117	الفقرة : 0004
117	<u>المؤسسة: معهد باستور</u>
117	أعوان التنفيذ
117	عامل
117	جملة النشاط :

6676 جملة الوحدة العملياتية :

6676 جملة البرنامج الفرعي :

6676 جملة البرنامج :

البرنامج : 9 القيادة و المساندة

البرنامج الفرعي : 1 القيادة و المساندة المركزية

لوحدة العملياتية : 1 هياكل القيادة و المساندة المركزية

النشاط : 3 المساعدة الفنية في الإعلامية

العدد	المؤسسة / الصنف و الرتبة
209	الفقرة : 0030
209	<u>المؤسسة: مركز الإعلامية لوزارة الصحة العمومية</u>
150	الإطارات
2	متصرف عام
8	متصرف رئيس

النشاط : 3 المساعدة الفنية في الإعلامية

العدد	المؤسسة / الصنف و الرتبة
8	مهندس عام
12	مهندس رئيس
10	مهندس أول
1	محلل عام
9	محلل رئيس
9	متصرف
7	متصرف أول
34	محلل أول
50	محلل
29	أعوان المساندة أو التسيير
7	كاتب مديرية
2	كاتب إدارة
19	فني سامي
1	تقني في التصرف
30	أعوان التنفيذ
1	عون إداري
2	حارس
1	عون تنظيف
26	عون خدمات
209	جملة النشاط :

النشاط : 5 التقييم والإعتماد

العدد	المؤسسة / الصنف و الرتبة
46	الفقرة : 0017

النشاط : 5 التقييم والإعتماد

العدد	المؤسسة / الصنف و الرتبة
46	المؤسسة: الهيئة الوطنية للاعتماد في المجال الصحي
27	الإطارات
2	متصرف رئيس
3	متصرف مستشار
1	محلل عام
3	طبيب أول
1	طبيب رئيس
2	طبيب
1	صيدلي رئيس
3	صيدلي أول
1	صيدلي
3	متصرف
1	أستاذ إستثنائي جامعي في الطب
4	تقني أول
2	فني سامي أول للصحة
7	أعوان المساندة أو التسيير
2	ملحق إدارة
1	مؤثق مساعد
2	فني سامي للصحة
2	كاتب تصرف
12	أعوان التنفيذ
12	عامل
46	جملة النشاط :

جملة الوحدة العملياتية : 255

255 جملة البرنامج الفرعي :

255 جملة البرنامج :

السنة المالية: 2021

المهمة: 22 مهمة الصحة

جدول تفصيلي للإستثمارات

دون إعتبار المشاريع الممولة على موارد الحسابات الخاصة

مشاريع و برامج بصدد الإنجاز

البرنامج : 1 الرعاية الصحية الأساسية

البرنامج الفرعي : 1 قيادة خدمات الرعاية الصحية الأساسية

الوحدة العملياتية 1 وحدة دعم برنامج الرعاية الصحية الأساسية

رمز النشاط 1 العلاجات الأولية

بحساب ألف دينار

م ق خ م	موارد عامة للميزانية		البيان	ت ج	الفقرة	الفصل	
	التعهد	الدفع					
		50	إحداث مركز وسيط بالحرابرية	11	0192	747	
		50	70	إحداث مركز وسيط بالمنستير	52	0200	747
		50	235	إحداث مركزين للصحة الأساسية صنف 3 بكل من الحردوب بالأحواش و العرق بفريانة	42	0224	747
		300	1 150	بناء وحدتي الاستعجالي والتوليد بالمركز الصحي بالسبالة	43	0243	747
		25	25	بناء مراكز الصحة الأساسية برنامج 2012	00	0254	747
		20	40	إحداث مركز وسيط بالجديدة	14	0327	747
		50	50	بناء مركز للصحة الأساسية صنف 2 بالحماة القرجين معتمدية الميدة	21	0336	747
		50		إحداث مركز وسيط بالرجيش	53	0350	747
		100	190	بناء مركز وسيط بمنطقة جعفر - رواد	12	0354	747
		1 000	3 200	(تأهيل الخطوط الأمامية للقطاع الصحي) (الهيئة الأوروبية	00	0355	747
		50	70	إعادة بناء مجمع الصحة الأساسية بتطاوين	83	0356	747
		50	100	بناء مركز للصحة الأساسية صنف 2 بالدويميس معتمدية منزل تميم	21	0365	747
		50	50	بناء مركز وسيط بحي الرياض معتمدية سليمان	21	0366	747
		100	200	بناء مراكز الصحة الأساسية برنامج 2013	00	0371	747
		500	1 100	بناء وتهيئة مراكز الصحة الأساسية برنامج 2014	00	0396	747
		50		بناء مركز وسيط بالنخيلات	12	0397	747
		100	250	بناء مركز وسيط بوادي الليل	14	0398	747
		100	200	إحداث مركز وسيط بحي الرياض بسوسة	51	0399	747
		500	2 900	(تهيئة مراكز الصحة الأساسية) (برنامج 2016	00	0402	747
		500	1 700	تهيئة مراكز الصحة الأساسية برنامج 2017	00	0404	747
		100	550	إحداث مركز مراقبة صحية بمعبر الذهبية	83	0621	747

		50	150	إعادة بناء مركز الصحة الأساسية بالزواكرة من ولاية سليانة	34	0623	747
		500	2 350	بناء وتهيئة مراكز الصحة الأساسية برنامج 2019	00	0627	747
100	400	20	80	(طوير الخدمات الصحية للخط الأول بجرجيس (تحويل الدين الإيطالي إلى استثمار	82	0628	747
		500	2 200	(بناء وتهيئة مراكز الصحة الأساسية (برنامج 2020	00	0629	747
		500		تجهيز مراكز الصحة الأساسية برنامج 2020	00	0734	749
100	400	5 365	16 860	جملة النشاط 1			

بحساب ألف دينار

رمز النشاط 3 الوقاية والتكفل بالأمراض

م ق خ م		موارد عامة للميزانية		البيان	ت ج	الفقرة	الفصل
الدفع	التعهد	الدفع	التعهد				
		180		حملة مقاومة حمى المستنقعات	00	0001	744
		1 300		حملة مقاومة مرض السل	00	0003	744
		8 500		التلقيح	00	0004	744
		130		التتقيف الصحي	00	0005	744
		2 500		حملة مقاومة داء الكلب	00	0006	744
		230		مقاومة أمراض الإسهال عند الأطفال	00	0008	744
		160		إقتناء أدوية للأمراض الإجتماعية	00	0010	744
		700		البرنامج الوطني للطب المدرسي والجامعي	00	0011	744
		1 750		برنامج حفظ الصحة وحماية المحيط	00	0012	744
		2 000		"حملة مقاومة مرض نقص المناعة المكتسبة" السيدا	00	0013	744
		300		مقاومة لدغة العقرب	00	0015	744
		550		برنامج الوقاية في فترة ما قبل وإثر الولادة	00	0016	744
		175		مراقبة المخابر	00	0019	744
		125		الوقاية من فقد البصر	00	0020	744
		1 100		كشف أمراض التهاب الكبد صنف -ج	00	0021	744
		570		برنامج مقاومة الأمراض المزمنة - السكري وارتفاع ضغط الدم	00	0023	744
		400		البرنامج الوطني لصحة المسنين	00	0026	744
		650		البرنامج الوطني للوقاية من السرطان	00	0027	744
		30		برنامج إدماج الأطفال حاملي الإعاقة	00	0033	744
		380		البرنامج الوطني لمقاومة التدخين	00	0034	744
		6 200		البرنامج الوطني لمكافحة التهاب الكبد الفيروسي	00	0059	744
		300		برنامج الوقاية من الأنفلونزا	00	0062	744
		16 000		لقاح ضد جرثومة المكورات الرئوية	00	0064	744
		1 300		الخطة الوطنية لمكافحة مقاومة المضادات الحيوية	00	0067	744
		45 530		جملة النشاط 3			

100 400 50 895 16 860

1 جملة الوحدة العملياتية

100 400 50 895 16 860

1 جملة البرنامج الفرعي

البرنامج : 2 الخدمات الصحية الإستشفائية

البرنامج الفرعي : 1 قيادة الخدمات الصحية الاستشفائية

الوحدة العملياتية 1 وحدة دعم برنامج الخدمات الصحية الاستشفائية

بحساب ألف دينار

رمز النشاط 1 خدمات طب الاختصاص

م ق خ م		موارد عامة للميزانية		البيان	ت ج	الفقرة	الفصل
الدفع	التعهد	الدفع	التعهد				
		100	290	بناء المستشفى الجهوي ببنزرت	23	0047	746
		200	500	اعتمادات الدراسات	00	0053	746
		50	50	(بناء مستشفى طبرقة) البنك الأروبي للإستثمار	32	0061	746
		200	900	(تهيئة المستشفى الجهوي بالقيروان) البنك الأروبي للإستثمار	41	0062	746
		50	140	توسعة المستشفى الجهوي بأريانة	12	0094	746
		100	215	توسعة المستشفى الجهوي بين عروس	13	0095	746
		100	150	(تهيئة المستشفى الجهوي بخير الدين) القسط الثالث	11	0099	746
		50	50	حادث أقسام لأمراض القلب والعيون وجراحة العظام وقاعات عمليات بمستشفى سيدي ب	43	0107	746
		400	1 600	تهيئة وتوسعة مستشفى ابن الجزار بالقيروان	41	0109	746
		100	240	بناء قسم إقليمي لأمراض القلب بقفصة	71	0122	746
		100	180	بناء قسم لأمراض النساء والتوليد ومخبر بالمستشفى الجهوي بين قردان	82	0136	746
		200	750	بناء قسم الأمراض الصدرية بالمستشفى الجهوي بقفصة	71	0148	746
		100	300	إحداث قسم للإنعاش الطبي بمستشفى محمد الطاهر المعموري بنايل	21	0150	746
		50	50	بناء مخبر جهوي لحفظ الصحة بالقيروان	41	0154	746
		100	150	اء أقسام الجراحة وما بعد الجراحة والإنعاش وقاعات العمليات بالمستشفى الجهوي بقصر	52	0157	746
		400	850	بناء قسم استعجالي جديد بالمستشفى الجهوي بالقصرين	42	0166	746
		100	200	بناء مركز للطب المدرسي والجامعي بالمنستير	52	0167	746
		100	150	احداث قسم لجراحة العظام بالمستشفى الجهوي بقابس	81	0168	746
		200	500	تهيئة المستشفى الجهوي بمجاز الباب قسط 2	31	0171	746
		200	450	بناء قسم لأمراض النساء والتوليد بالمستشفى الجهوي بمنزل تميم	21	0178	746
		400	1 000	بناء مخبر وطني لحفظ الصحة بين عروس	13	0179	746
		50	150	إيواء قسم تشريح الخلايا المرضية بالمستشفى الجهوي بقفصة	71	0182	746
		1 000	1 200	صيانة المستشفى الجهوي بقابس	81	0188	746
		200	500	أهيل وتجديد الشبكة الكهربائية بالمستشفى الجهوي بالكاف قسط 2	33	0189	746
		600	1 650	تجديد أقسام طب العيون والأنف والحنجرة بالمستشفى الجهوي بمنزل بورقيبة	23	0193	746
		100	100	بناء قسم لجراحة العظام بالمستشفى الجهوي بجندوبة	32	0194	746
		1 000	2 400	بناء قسم استعجالي بالمستشفى الجهوي بالكاف	33	0195	746
		200	1 000	تهيئة الأقسام الإستشفائية وبناء جناح إقامة لأمراض المعدة بالمستشفى الجهوي بسليانة	34	0196	746

	800	2 800	بناء قسم أمراض المعدة بالمستشفى الجهوي بالقصرين	42	0197	746
	800	2 100	بناء قسم المجاري البولية بالمستشفى الجهوي بالقصرين	42	0198	746
	100	250	توسعة قسم العمليات بالمستشفى الجهوي بنوزر	72	0202	746
	50	100	حماية قسم الاستعجالي بالمستشفى الجهوي بسليانة من الفيضانات	34	0206	746
	100	400	بناء قسم لجراحة العظام بالمستشفى الجهوي بسليانة	34	0207	746
	200	650	بناء مغازة ومطبخ بالمستشفى الجهوي بسليانة	34	0208	746
	300	350	بناء قسم العيادات الخارجية بالمستشفى الجهوي بتطاوين قسط 2	83	0211	746
	200	500	تهيئة وتوسعة المخبر بالمستشفى الجهوي بالكاف	33	0213	746
	500	4 500	تهيئة وتوسعة قاعات العمليات بالمستشفى الجهوي بالكاف	33	0214	746
	200	400	تهيئة وتوسعة المستشفى الجهوي ببئر علي بن خليفة	61	0216	746
	200	750	تجديد التجهيزات الطبية الثابتة بالمستشفى الجهوي بقابس	81	0220	746
	50		بناء مستشفى متعدد الاختصاصات بمدينة قفصة - الدراسات	71	0221	746
	100	250	صيانة وتهيئة وتهذيب المستشفى الجهوي بالمتلوي وتجديد الشبكات الفنية	71	0222	746
	50	50	بناء مخبر تشريح الخلايا المرضية بالمستشفى الجهوي بالقصرين	42	0223	746
	500	500	بناء قسم للأمراض الصدرية بالمستشفى الجهوي بالقصرين	42	0225	746
	500	1 000	بناء قسم التخدير والانعاش بالمستشفى الجهوي بالقصرين	42	0226	746
	50		بناء قسم استعجالي جديد بالمستشفى الجهوي بجربة	82	0235	746
	50	50	تهيئة وحدة التصوير والعيادات الخارجية وبناء مطبخ بمستشفى محمد التلاتي نابل	21	0242	746
	200	1 400	بناء قسم للتخدير والانعاش بالمستشفى الجهوي بالكاف	33	0249	746
	200	1 500	إحداث قسم للأشعة (وحدة التصوير الطبي) بالمستشفى الجهوي بالكاف	33	0251	746
	200	1 000	تأهيل الأقسام الاستشفائية والمصالح العامة بالمستشفى الجهوي بالكاف	33	0252	746
	100	500	بناء قسم التخدير والانعاش بالمستشفى الجهوي بسليانة	34	0253	746
	200	1 300	توسعة قسم أمراض القلب وجناح الإيواء بالمستشفى الجهوي بالقيروان	41	0255	746
	100	500	تهيئة وتوسعة قسم الاستعجالي لإيواء وحدة تصفية الدم والكلية بمستشفى الكاف	33	0258	746
	200	1 200	تهيئة وتهذيب أقسام مركز التوليد بينزرت وتجديد الشبكات الفنية	23	0260	746
	200	1 100	توسعة المستشفى الجهوي ابن الجزار بالقيروان-دراسات (أقسام تصفية الدم والأمراض ال	41	0262	746
	400	1 500	توسعة المستشفى الجهوي بالقصرين - دراسات (أقسام أمراض الأعصاب والغدد والسري	42	0263	746
	2 000	5 500	توسعة المستشفى الجهوي بزغوان	22	0265	746
	100	2 500	بناء مستشفى جهوي صنف ب بسببيلة	42	0266	746
	200	100	إحداث مركز إقليمي لنقل الدم بمدنين	82	0269	746
	400	200	تهيئة وتوسعة المستشفى الجهوي بقبلي	73	0271	746
	50	50	بناء مخبر لحفظ الصحة بقبلي	73	0272	746
	500	2 500	بناء وحدة للمعالجة بالأشعة بمستشفى قابس	81	0273	746
	500	2 000	توسعة المستشفى الجهوي بسليانة	34	0276	746
	100	900	بناء قسم الطب الداخلي بالمستشفى الجهوي خير الدين	11	0280	746
	50	250	تهيئة الفضاء القديم لقسم الاستعجالي لإيواء قسم الانعاش بالمستشفى الجهوي بتطاوين	83	0281	746
	1 000	4 000	اء 5 وحدات لتصفية الدم بكل من منزل بورزيان والنفيضة والقطار وطبرية وتونس دراس	00	0282	746
	100		تهيئة فضاءات بقسم أمراض القلب بالمستشفى الجهوي محمد الطاهر المعموري نابل	21	0286	746
	100		تهيئة وحدة بنك الدم بالمستشفى الجهوي محمد التلاتي نابل	21	0287	746
	200	200	تجديد الشبكات الفنية لمركز التوليد بينزرت قسط 2	23	0289	746

		50	50	بناء فضاء لتركيز وحدة تصوير بالرنين المغناطيسي بمستشفى الحبيب بوقطفة	23	0290	746
		50	200	تهيئة المستشفى الجهوي بزغوان لايواء قسم الانعاش الطبي وتوسعة قسم الاستعجالي	22	0292	746
		1 000	6 700	بناء المستشفى الجهوي بمجاز الباب قسط 3	31	0293	746
		50	200	تهيئة وصيانة المستشفى الجهوي بباجة	31	0294	746
		200	900	تجديد التجهيزات الكهربائية بالمستشفى الجهوي بجندوبة	32	0296	746
		50	260	إحداث وحدة للقسطرة بالمستشفى الجهوي بجندوبة	32	0299	746
		300	2 300	تهيئة وتهديب الأقسام الاستشفائية بالمستشفى الجهوي بالكاف	33	0300	746
		300	2 000	إحداث مجمع للصحة الأساسية ومخبر جهوي ووحدة لتأهيل المعوقين بالكاف	33	0301	746
		100		بناء مقر لتركيز آلة التصوير بالرنين المغناطيسي بالمستشفى الجهوي بالكاف	33	0302	746
		400	500	تهيئة وتوسعة المستشفى الجهوي بقصر هلال قسط 2	52	0313	746
		50		تجديد الشبكة الكهربائية والحماية من الحرائق بالمستشفى الجهوي بالمتلوي	71	0315	746
		100	100	تهيئة وتوسعة المستشفى الجهوي بتوزر	72	0316	746
		150	200	إحداث قسم لجراحة العظام وأمراض المعدة بالمستشفى الجهوي بقبلي	73	0317	746
		50	50	تهيئة وتوسعة قسم أمراض القلب بالمستشفى الجهوي بقابس	81	0318	746
		1 000		تهيئة وتوسعة قسم العمليات بالمستشفى الجهوي بمدنين	82	0320	746
		50		توسعة قسم التوليد بالمستشفى الجهوي الصادق المقدم بجربة	82	0325	746
		50		بناء جناح إيواء لقسم جراحة العظام بالمستشفى الجهوي بجرجيس	82	0327	746
		50	750	بناء العيادات الخارجية بالمستشفى الجهوي بتطاوين قسط 2 دراسات	83	0328	746
		700	1 550	بناء المخبر الجهوي للصحة والمركز الجهوي للطب المدرسي ووحدة تأهيل المعوقين بتطا	83	0329	746
		100		تجديد شبكة الطرقات والشبكات المختلفة بالمستشفى الجهوي بجندوبة	32	0331	746
		800	2 000	تطوير المستشفى المحلي بمارث إلى مستشفى جهوي	81	0332	746
		300	1 300	تأهيل الأقسام الاستشفائية بالمستشفيات الجهوية	00	0334	746
		100	800	اعداد المخططات المديرية للمستشفيات الجهوية	00	0335	746
		50	250	صيانة وترميم قسم طب الأطفال بالمستشفى الجهوي ابن الجزائر بالقيروان	41	0336	746
		300	1 350	تهيئة فضاءات قسم الجراحة وتجديد شبكة التكييف بالمستشفى الجهوي بجندوبة	32	0337	746
		500	900	تهيئة الأقسام الاستشفائية بالمستشفيات الجهوية برنامج 2016	00	0338	746
		800	1 000	تهيئة المستشفيات الجهوية برنامج 2017	00	0339	746
		200	400	إحداث مركز اقليمي لنقل الدم بقصبة الجنوبية دراسات	71	0340	746
		500		تهيئة وتوسعة أقسام الولادات والأطفال بمستشفى الحبيب بوقطفة بينزرت	23	0341	746
		200	1 200	بناء قسم لجراحة الأورام بالمستشفى الجهوي بجندوبة	32	0342	746
		100	400	إحداث مخازن للأدوية بالمستشفيات الجهوية	00	0343	746
		100	500	إحداث وحدات التعقيم المركزي بالمستشفيات الجهوية	00	0344	746
500		100	700	بناء المستشفى الجهوي صنف "ب" بمكثر ولاية سليانة	34	0345	746
500		100	700	بناء المستشفى الجهوي صنف "ب" بجلمة ولاية سيدي بوزيد	43	0346	746
500		100	700	بناء المستشفى الجهوي صنف "ب" بغار الدماء ولاية جندوبة	32	0347	746
500		100	700	بناء المستشفى الجهوي صنف "ب" بحفور ولاية القيروان	41	0348	746
300	300	500	300	بناء المستشفى الجهوي صنف "ب" بسبيبة ولاية القصرين	42	0349	746
200	300	200	300	بناء المستشفى الجهوي صنف "ب" بالجمل ولاية المهدية	53	0350	746
11 000	31 250	1 000	6 500	بناء مستشفى جهوي بتالة من ولاية القصرين البنك الاسلامي للتنمية	42	0351	746
11 000	31 950	1 000	6 700	بناء مستشفى جهوي بالدهماني من ولاية الكاف البنك الاسلامي للتنمية	33	0352	746

500	500	50	400	بناء مستشفى متعدد الاختصاصات بقفصة تحويل الديون الفرنسية	71	0353	746
		100	500	تطوير المستشفى المحلي بحاجب العيون إلى مستشفى جهوي صنف "ب" دراسات	41	0354	746
50	100	50	400	تطوير الخدمات الصحية بولاية سيدي بوزيد (التهيئة للوكالة الفرنسية للتنمية	43	0355	746
		500	3 000	تهيئة المستشفيات الجهوية برنامج 2019	00	0356	746
		50	150	احداث وحدة للاسعاف الطبي الاستعجالي بالمتلوي	71	0357	746
		500		بنة الطرقات الخارجية و الشبكات المختلفة المحيطة بالمستشفى متعدد الإختصاصات ب	71	0359	746
		1 000	2 000	تهيئة المستشفيات الجهوية برنامج 2020	00	0360	746
		2 000	9 000	أهيل أجنحة العمليات و الإنعاش الطبي و مركزيات التعقيم بالمستشفيات الجهوية	00	0361	746
		500	2 000	إحداث وحدات وأقسام تصفية الدم بالمستشفيات الجهوية برنامج 2020	00	0362	746
		200	1 000	إحداث وحدات للاسعاف الطبي الإستعجالي بالمستشفيات الجهوية برنامج 2020	00	0363	746
		50		بناء مستشفى صحة الأم والطفل بتونس الكبرى	00	0364	746
50	150	20	50	تاهيل قسم الإستعجالي بمستشفى الحبيب بوقطفة ببنزرت (تحويل الدين الإيطالي إلى	23	0601	746
100		50		بناء قطب لأمراض و جراحة القلب بالمستشفى الجهوي الياسمينات بين عروس (تحوي)	13	0602	746
		2 000	6 000	قتناء 4 آلات للتصوير بالرنين المغناطيسي: المستشفيات الجهوية بالقيروان ومدنين وسيد	00	0501	749
		50		تجهيز المستشفيات برنامج 2014	00	0621	749
		200		(تجهيز الأقسام الأستعجالية (برنامج 2015	00	0647	749
		100		DJIN اقتناء حاويات نقل الأدوية لفائدة المستشفيات الجهوية	00	0672	749
		500		تجهيز مراكز تصفية الدم برنامج 2017	00	0686	749
		500		تجهيز قسم جراحة الأورام بالمستشفى الجهوي بحدوية	32	0690	749
		1 000		قتناء آلة للتصوير بالرنين المغناطيسي لفائدة مستشفى الحبيب بوقطفة ببنزرت	00	0712	749
		500		تجهيز مراكز تصفية الدم برنامج 2019	00	0713	749
		500		تجهيز وحدة العناية المركزة بقسم أمراض القلب بالمستشفى الجهوي الطاهر المعموري نا	21	0715	749
		50	50	تجهيز أقسام الاستعجالي والأشعة والمخبر بالمستشفى الجهوي بالكاف	33	0716	749
		50	50	تجهيز المركز الجهوي للطب المدرسي والجامعي بالكاف	33	0717	749
		400		تجهيز تهيئة القسط الثاني بالمستشفى الجهوي بقصر هلال	52	0720	749
		500		تجهيز هياكل نقل الدم بالمستشفيات الجهوية برنامج 2019	00	0722	749
		2 000		تجهيز المستشفيات الجهوية برنامج 2020	00	0735	749
		1 000		قتناء 4 آلات كشف أمراض الثدي لفائدة المستشفيات الجهوية بالقيروان وبنزرت وباجة و	00	0736	749
		300		تجهيز هياكل نقل الدم	00	0737	749
		2 000		تجهيز مراكز تصفية الدم	00	0738	749
		2 500		قتناء آلة كشف بالرنين المغناطيسي لفائدة مستشفى الطاهر المعموري بنابل	21	0739	749
		700		صيانة تجهيزات المستشفيات الجهوية برنامج 2020	00	0115	750
		300		صيانة سيارات الاسعاف برنامج 2020	00	0116	750
25 200	64 550	50 370	125 625	جملة النشاط 1			

بحساب ألف دينار

رمز النشاط 2 خدمات طبية عامة

الفصل	الفقرة	ت ج	البيان	موارد عامة للميزانية	م ق خ م
				التعهد	الدفع

	50	100	توسيع مستشفى التضامن وتحويله إلى مستشفى يومي	12	0012	747
	50	200	بناء قسم لأمراض النساء والتوليد وتهيئة المستشفى المحلي بقرمبالية	21	0170	747
	200	950	تهيئة المستشفى المحلي بالقطار	71	0214	747
	50	200	تهيئة العيادات الخارجية بمستشفى تَسْتور	31	0232	747
	50	300	تهيئة وتوسعة قسم الاستعجالي والعيادات الخارجية بالمستشفى المحلي بالشبيكة	41	0240	747
	100	250	إحداث قسم إيواء نهاري بالمستشفى ببني خداش	82	0251	747
	200	1 100	بناء قسم لإقامة المرضى بالمستشفى المحلي بالسبالة	43	0257	747
	100	450	تهيئة وتوسعة المستشفى المحلي بالسند	71	0274	747
	200	1 250	تطوير المستشفى المحلي بتاجروين	33	0278	747
	100		بناء مستشفى محلي بساقية سيدي يوسف	33	0285	747
	100	100	بناء مستشفى محلي بنبر	33	0286	747
	50	500	إحداث قسم للجراحة العامة وقاعات عمليات بالمستشفى المحلي بالسند	71	0287	747
	50		إحداث قسم لطب الأطفال ووحدة لطب الرضيع بالمستشفى المحلي بالسند	71	0289	747
	100	400	تهيئة وتوسعة قاعات العمليات بالمستشفى المحلي بأم العرائس	71	0291	747
	100	300	تهيئة وتوسعة قاعات العمليات بالمستشفى المحلي بالرديف	71	0294	747
	100	500	إحداث قسم لطب الأطفال ووحدة لطب الرضيع بالمستشفى المحلي بالرديف	71	0295	747
	50		تهيئة وتوسعة قاعات العمليات بالمستشفى المحلي بالمضيلة	71	0297	747
	50	100	إحداث قسم لطب الأطفال ووحدة لطب الرضيع بالمستشفى المحلي بالمضيلة	71	0298	747
	50		تهيئة المستشفى المحلي ببليخير	71	0299	747
	700	5 300	إحداث قسم للجراحة العامة وقاعات عمليات بالمستشفى المحلي بفريانة	42	0300	747
	500	1 700	تهيئة وتوسعة المصالح العامة بالمستشفى المحلي بفريانة	42	0301	747
	400	1 100	إحداث قسم لطب الأطفال ووحدة لطب الرضيع بالمستشفى المحلي بفريانة	42	0302	747
	100	350	تهيئة وتهذيب المستشفى المحلي بقعفرور وبناء قسم العيادات الخارجية	34	0306	747
	200	900	تعويض المستشفى المحلي بتبرسق	31	0309	747
	50	100	تهيئة المستشفى المحلي بعين دراهم - قسط 2	32	0311	747
	100		بناء مستشفى محلي جديد بنفطة	72	0313	747
	200	1 400	إحداث قسم للجراحة العامة وقاعات عمليات بالمستشفى المحلي بدوز	73	0316	747
	50	100	إحداث قسم لطب الأطفال ووحدة لطب الرضيع بالمستشفى المحلي بدوز	73	0318	747
	1 000	2 750	بناء مستشفى محلي بمعتمدية الصمار	83	0319	747
	400	1 000	إحداث قسم للجراحة العامة وقاعات عمليات بالمستشفى المحلي ببوحجلة	41	0320	747
	100		استكمال تطوير المستشفى المحلي بجمال إلى مستشفى جهوي صنف ب	52	0326	747
	100		إحداث قسم للجراحة العامة وقاعات عمليات بالمستشفى المحلي بالمكناسي	43	0329	747
	50		إحداث قسم للجراحة العامة وقاعات عمليات بالمستشفى المحلي بالرقاب	43	0331	747
	50	300	تحويل مركز الصحة الأساسية بالحنشة إلى مستشفى محلي قسط 2	61	0358	747
	50		تهيئة وتوسعة قسم التوليد وأمراض النساء بالمستشفى المحلي بتاجروين	33	0360	747
	200	800	تهيئة وتوسعة المصالح العامة بالمستشفى المحلي بتاجروين	33	0362	747
	100		تهيئة أقسام الإستعجالي والعيادات الخارجية بمستشفى تاجروين	33	0363	747
	50		بناء عيادات خارجية بالمستشفى المحلي بدوز	73	0378	747
	50	200	إحداث عيادات خارجية بالمستشفى المحلي بكسرى	34	0381	747
	500	1 900	تهيئة المستشفيات المحلية برنامج 2016	00	0403	747

		400	1 500	تهيئة المستشفيات المحلية برنامج 2017	00	0405	747
		100	300	احداث مخازن للأدوية بالمستشفيات المحلية برنامج 2017	00	0406	747
		400	1 300	تهيئة أقسام الاستعجالي بالمستشفيات المحلية برنامج 2017	00	0407	747
		100	900	بناء عيادات خارجية بالمستشفى المحلي بفريانة	42	0408	747
		100	900	توسعة المستشفى المحلي بطبرية	12	0409	747
		100	700	احداث وحدات وأقسام تصفية الدم برنامج 2017	00	0410	747
		500	1 850	بناء مطبخ وبيت غسيل ومغارة بالمستشفى المحلي ببيوسالم	32	0601	747
		50	100	إحداث طبق فني بالمستشفى المحلي بالسرس	33	0602	747
		100	400	بناء مقر الادارة ومخازن بالمستشفى المحلي بالقصور دراسات	33	0603	747
		50		تهيئة وتوسعة قسم الاستعجالي بالمستشفى المحلي بالروحية	34	0604	747
		50		تهيئة وتوسعة المستشفى المحلي بفوسانة	42	0609	747
		50	50	تهيئة وتوسعة المستشفى المحلي بمنزل بوزيان	43	0610	747
		50	50	بناء العيادات الخارجية بالمستشفى المحلي بالمكناسي	43	0611	747
		200	7 300	توسعة المستشفى المحلي بالصخيرة دراسات	61	0615	747
		50	50	تهيئة توسعة المصالح العامة بالمستشفى المحلي بحزوة	72	0617	747
		200	1 850	تجديد المستشفى المحلي بسوق الأحد قبلي قسط 3	73	0618	747
		50	200	بناء رواق للربط بين المصالح الطبية والفنية بالمستشفى المحلي بدوز	73	0619	747
		300	12 600	تعويض المستشفى المحلي بمطاطة دراسات	81	0620	747
		350	1 400	تأهيل الأقسام الاستشفائية بالمستشفيات المحلية	00	0624	747
		450	1 800	تهيئة المستشفيات المحلية برنامج 2019	00	0625	747
		200	1 500	تهيئة المستشفيات المحلية برنامج 2020	00	0630	747
		100	700	تأهيل أجنحة العمليات والانعاش الطبي ومركزيات التعقيم بالمستشفيات المحلية	00	0631	747
		200	3 000	إحداث وحدات وأقسام تصفية الدم بالمستشفيات المحلية برنامج 2020	00	0632	747
		100	500	إحداث وحدات للاسعاف الطبي الاستعجالي بالمستشفيات المحلية برنامج 2020	00	0633	747
		250		تجهيز المستشفيات المحلية برنامج 2014	00	0633	749
		50		تجديد معدات المطبخ وآلات الغسيل بالمستشفيات الجهوية برنامج 2019	00	0721	749
		11 250	63 550	جملة النشاط 2			

25 200 64 550 61 620 189 175 1 جملة الوحدة العملياتية

25 200 64 550 61 620 189 175 1 جملة البرنامج الفرعي

25 200 64 550 61 620 189 175 2 جملة البرنامج

البرنامج : 3 البحث و الخدمات الإستشفائية الجامعية

البرنامج الفرعي : 1 قيادة برنامج البحث والخدمات الإستشفائية الجامعية

الوحدة العملياتية 1 وحدة دعم لبرنامج البحث والخدمات الإستشفائية الجامعية

بحساب ألف دينار

رمز النشاط 1 خدمات علاجية مختصة

الفصل	الفقرة	ت ج	البيان	موارد عامة للميزانية		م ق خ م
				التعهد	الدفع	الدفع
749	0740	00	تجهيز المستشفيات الجامعية برنامج 2020		3 500	
			جملة النشاط 1		3 500	

بحساب ألف دينار

رمز النشاط 2 السلامة الصحية

الفصل	الفقرة	ت ج	البيان	موارد عامة للميزانية		م ق خ م
				التعهد	الدفع	الدفع
745	0620	00	تأهيل 8 فاعات بيضاء بأقسام طب الرضيع بالمؤسسات الجامعية		50	
750	0117	00	صيانة تجهيزات المستشفيات الجامعية برنامج 2020		1 500	
			جملة النشاط 2		1 550	

بحساب ألف دينار

رمز النشاط 3 الخدمات الاستشفائية الجامعية والبحث

الفصل	الفقرة	ت ج	البيان	موارد عامة للميزانية		م ق خ م
				التعهد	الدفع	الدفع
745	0084	13	بناء مركز الإستعجالي و جبر و تقويم الأعضاء بين عروس	800	200	
745	0086	00	إعتمادات الدراسات	400	200	
745	0131	12	بناء مركز لعلاج الأمراض السرطانية بأريانة	200	100	
745	0136	61	بناء المستشفى الجامعي بصفاقس	13 000	5 000	
745	0179	11	تهيئة فضاءات الادارة لايواء قسم الانعاش بمستشفى البشير حمزة لطب الأطفال بتونس	1 500	400	
745	0180	11	بناء طابق علوي لايواء الادارة بمستشفى البشير حمزة لطب الأطفال بتونس	1 500	400	
745	0187	52	توسعة مخبر التحاليل الطبية بمركز التوليد وطب الولدان بالمنستير	50	50	
745	0188	53	تحويل وحدة لتصفية الدم بمستشفى الطاهر صفر بالمهدية	500	100	
745	0192	61	تجديد المحول الكهربائي بمستشفى الهادي شاكر بصفاقس	300	100	
745	0194	61	بناء قسم للجراحة التجميلية بمستشفى الحبيب بورقيبة صفاقس	1 700	300	
745	0197	61	تهيئة 4 غرف إقامة وفضاءات لتركيز آلة باتسكان بمستشفى الحبيب بورقيبة صفاقس	400	100	
745	0198	00	إعداد المخططات المديرية للمستشفيات الجامعية	1 400	100	
745	0604	53	بناء قسم استعجالي جديد بالمستشفى الجامعي بالمهدية	100	100	
745	0605	12	إعادة بناء قسم ابن النفيس بمستشفى عبدالرحمان مامي بأريانة	800	400	
745	0606	12	بناء مركز الأمراض السرطانية بمستشفى عبد الرحمان مامي بأريانة يحوي قسم الطب	800	2 000	
745	0608	53	بناء قسم استعجالي بمستشفى الطاهر صفر بالمهدية قسط 2	800	300	
745	0612	41	بناء المستشفى متعدد الاختصاصات بالقيروان	1 000	100	
745	0613	11	تهيئة و توسعة قسم الإستعجالي بمستشفى المنجي سليم بالمرسى (تحويل الدين الإيطالي	50	50	50
745	0614	61	تأهيل قسم الإستعجالي بمستشفى الهادي شاكر بصفاقس (تحويل الدين الإيطالي إلى	50	10	50
745	0615	11	بناء قسم استعجالي جديد بمستشفى الرابطة (تحويل الدين الإيطالي إلى استثمار	150	20	100
745	0617	00	تأهيل أجنحة العمليات والانعاش الطبي ومركزيات التعقيم بالمستشفيات الجامعية	3 000	300	
745	0618	00	بناء مستشفى للأطفال بتونس الكبرى (دراسات	100	100	

		200		تجهيز المستشفيات برنامج 2014	00	0639	749
		500		(تجهيز المستشفيات (برنامج 2015	00	0655	749
		2 000		تجهيز المستشفيات الجامعية برنامج 2016	00	0682	749
		500		اقتناء 2 آلات للقطرة القلبية لفائدة مستشفيات الرابطة والمنجي سليم بالمرسى	11	0694	749
		150		اقتناء جهاز للتصوير المقطعي مقلد للمستشفى الجامعي فرحات حشاد بسوسة	51	0695	749
		2 000		اقتناء 10 طاوولات رقمية للأشعة متحكم فيها عن بعد	00	0696	749
		500	2 000	تجهيز المؤسسات الجامعية برنامج 2017	00	0697	749
		200		اقتناء 5 آلات مفراس ذات 128 مقطع لفائدة مستشفى الأطفال والرباطة والقصاب والطاه	00	0727	749
		3 000	15 000	تجهيز المستشفى الجامعي بصفافس	61	0732	749
		3 500	5 000	تجهيز المؤسسات الجامعية برنامج 2020	00	0741	749
		1 000		تتاء 2 آلات مفراس 128 مقطع لفائدة معهد أمراض الأعصاب ومركز الاصابات والحر	00	0744	749
		500		قتناء آلة كشف أمراض الثدي لفائدة مستشفى الحبيب بورقيبة بصفافس	61	0745	749
		1 000		اقتناء جهاز كامرا قاما لفائدة مستشفى الحبيب بورقيبة بصفافس	61	0746	749
		650		قتناء جهاز مراقبة جودة الأشعة لفائدة مستشفى الحبيب بورقيبة بصفافس	61	0747	749
		1 500		اقتناء معجل خطي ثاني لفائدة مستشفى عبد الرحمان مامي بأريانة	12	0749	749
		1 950		تجهيز المراكز المختصة برنامج 2020	00	0750	749
200	750	29 540	48 900	جملة النشاط 3			

بحساب ألف دينار

رمز النشاط 6 البحث والخدمات الاستشفائية الجامعية بمستشفى الهادي شاكر

م ق خ م		موارد عامة للميزانية		البيان	ت ج	الفقرة	الفصل
الدفع	التعهد	الدفع	التعهد				
		150		تهيئة وتوسعة المستشفى الجامعي الهادي شاكر بصفافس	61	1667	745
		50		تهيئة نظام الوقاية من الحرائق بمستشفى الهادي شاكر بصفافس	61	1753	745
		200		جملة النشاط 6			

بحساب ألف دينار

رمز النشاط 7 البحث والخدمات الاستشفائية الجامعية بمستشفى البشير حمزة للأطفال

م ق خ م		موارد عامة للميزانية		البيان	ت ج	الفقرة	الفصل
الدفع	التعهد	الدفع	التعهد				
		50		تهيئة المطبخ بمستشفى البشير حمزة للأطفال بتونس	11	1701	745
		100		تجديد مركزيات معالجة الهواء بمستشفى الأطفال بتونس	11	1734	745
		150		جملة النشاط 7			

بحساب ألف دينار

رمز النشاط 8 البحث والخدمات الاستشفائية الجامعية بمستشفى الحبيب بورقيبة

م ق خ م		موارد عامة للميزانية		البيان	ت ج	الفقرة	الفصل
الدفع	التعهد	الدفع	التعهد				
		200		تهيئات مختلفة بالمستشفى الجامعي الحبيب بورقيبة بصفافس	61	1732	745
		300		بناء مقر لابواء معجل خطي ثاني بالمستشفى الجامعي الحبيب بورقيبة بصفافس	61	1754	745
		400		اعادة تأهيل قسم الاستعجالي بالمستشفى الجامعي الحبيب بورقيبة بصفافس	61	1755	745
		200		اقتناء تجهيزات لفائدة قسم المعالجة للأمراض السرطانية بمستشفى الحبيب بورقيبة بصفافس	61	1490	749

		200	350	بناء قسم جديد للعيادات الخارجية بمستشفى عبد الرحمان مامي بأريانة	12	0658	745
		400	4 600	بناء قسم استعجالي بمستشفى عبدالرحمان مامي بأريانة	12	1659	745
		400		اقتناء تجهيزات لقسم أمراض القلب بمستشفى عبد الرحمان مامي بأريانة	12	1506	749
		1 000	4 950	جملة النشاط H			

بحساب ألف دينار

رمز النشاط I البحث والخدمات الاستشفائية الجامعية بمستشفى الرازي

م ق خ م		موارد عامة للميزانية		البيان	ت ج	الفقرة	الفصل
الدفع	التعهد	الدفع	التعهد				
		100		تركيز شبكات الحماية من الحرائق وتجديد الشبكة الكهربائية بمستشفى الرازي بمنوبة	14	1610	745
		200		تهيئة وتوسعة قسم أمراض الأعصاب بمستشفى الرازي بمنوبة	14	1689	745
		200		تجديد شبكتي الكهرباء والحماية من الحرائق بمستشفى الرازي بمنوبة قسط 2	14	1691	745
		500		جملة النشاط I			

بحساب ألف دينار

رمز النشاط J البحث والخدمات الاستشفائية الجامعية بمستشفى فطومة بورقيبة

م ق خ م		موارد عامة للميزانية		البيان	ت ج	الفقرة	الفصل
الدفع	التعهد	الدفع	التعهد				
		100		تهيئة وتأهيل قسم الجراحة العامة بمستشفى فطومة بورقيبة بالمنستير	52	1697	745
		400		تجديد شبكة الحماية من الحرائق بمستشفى فطومة بورقيبة بالمنستير	52	1731	745
		50		تهيئة قسم الطب الفيزيائي والتأهيل الوظيفي بمستشفى فطومة بورقيبة بالمنستير	52	1741	745
		300		تهيئة قسم الأمراض الصدرية بمستشفى فطومة بورقيبة بالمنستير	52	1742	745
		100		بناء قسم علم الأدوية السريري بمستشفى فطومة بورقيبة بالمنستير	52	1756	745
		950		جملة النشاط J			

بحساب ألف دينار

رمز النشاط K البحث والخدمات الاستشفائية الجامعية بمستشفى شارل نيكول

م ق خ م		موارد عامة للميزانية		البيان	ت ج	الفقرة	الفصل
الدفع	التعهد	الدفع	التعهد				
		200		تهيئة وتهديب البناية 16 بمستشفى شارل نيكول	11	1632	745
		100		بناء قسم الأمراض الباطنية بمستشفى شارل نيكول بتونس	11	1637	745
		500		تجديد الشبكات الفنية بمستشفى شارل نيكول	11	1676	745
		50		تهيئة المصالح العامة وتوسعة قسم التوليد "ب" بمستشفى شارل نيكول	11	1677	745
		200		تهيئة قسم التوليد "ب" بمستشفى شارل نيكول	11	1698	745
		100		تجديد شبكة الاتصالات الهاتفية بمستشفى شارل نيكول	11	1714	745
		300		تهيئة قسم الطب الشرعي بمستشفى شارل نيكول	11	1728	745
		1 450		جملة النشاط K			

بحساب ألف دينار

رمز النشاط L البحث والخدمات الاستشفائية الجامعية بمستشفى الرابطة

م ق خ م		موارد عامة للميزانية		البيان	ت ج	الفقرة	الفصل
الدفع	التعهد	الدفع	التعهد				
		300	1 550	مستشفى الرابطة: تهيئة قسم الجراحة "أ" و تجديد المطبخ و المغسل	11	0352	745

		100		إستكمال قسم طب العيون بمستشفى الرابطة	11	1606	745
		500	1 560	تهيئة وتوسعة قسم الاستعجالي بالمستشفى الجامعي بالرابطة	11	1642	745
		500		تهيئة وتوسعة مستشفى الرابطة-مخابر البكتريولوجيا والبيوكيمياء والمناعة والانعاش	11	1662	745
		50		تجديد بيت الأموات بمستشفى الرابطة	11	1680	745
		200		تهيئة وتوسعة مخبر المناعة بمستشفى الرابطة	11	1706	745
		100		تهيئات مختلفة بمستشفى الرابطة	11	1709	745
		200		برنامج تحسين علاج الجلطة القلبية للحد من الوفيات والقصور القلبي	00	1717	745
		200		تركيز مجمع كهربائي للمحول الكهربائي بمستشفى الرابطة	11	1729	745
		100		تأهيل قسم جراحة القلب والشرايين بمستشفى الرابطة	11	1757	745
		100		تجديد معدات المطبخ وبيت الغسيل بمستشفى الرابطة	11	1489	749
		200		قتناء وحدة للجراحة القلبية لفائدة قسم جراحة القلب والشرايين بمستشفى الرابطة	11	1491	749
		2 550	3 110	جملة النشاط L			

رمز النشاط M البحث والخدمات الاستشفائية الجامعية بمستشفى فرحات حشاد بحساب ألف دينار

الفصل	الفقرة	ت ج	البيان	موارد عامة للميزانية		م ق خ م	
				التعهد	الدفع	التعهد	الدفع
745	1620	51	تهيئة و توسعة قسم مغلق الأمراض النفسية بمستشفى فرحات حشاد بسوسة		100		
			جملة النشاط M		100		

رمز النشاط N البحث والخدمات الاستشفائية الجامعية بمستشفى المنجي سليم بحساب ألف دينار

الفصل	الفقرة	ت ج	البيان	موارد عامة للميزانية		م ق خ م	
				التعهد	الدفع	التعهد	الدفع
745	1643	11	إحداث قسم إنعاش الوليد والطفل بمستشفى المنجي سليم بالمرسى		150		
745	1645	11	إحداث قسم لأمراض الكلى بمستشفى المنجي سليم بالمرسى		300		
745	1683	11	بناء الجناح الإداري لقسم الجراحة بمستشفى المنجي سليم بالمرسى		300	1 500	
745	1718	11	تهيئة وتوسعة المطبخ وبيت الغسيل بمستشفى المنجي سليم بالمرسى		200		
			جملة النشاط N		950	1 500	

رمز النشاط O البحث والخدمات الاستشفائية الجامعية بمستشفى سهلول بحساب ألف دينار

الفصل	الفقرة	ت ج	البيان	موارد عامة للميزانية		م ق خ م	
				التعهد	الدفع	التعهد	الدفع
745	1629	51	تجديد شبكة التكييف المركزي لأجنحة العمليات الجراحية وأقسام الإنعاش بمستشفى سهل		250		
745	1673	51	تعويض وتعزيز التجهيزات الطبية الثابتة والشبكات الفنية بمستشفى سهلول بسوسة		100		
745	1692	51	توسعة قسم الطب النووي لتركيز آلة مزدوج بالبوزيترون ومقطعي بمستشفى سهلول سوس		100		
745	1694	51	بناء مقر إقامة أطباء الاستمرار بمستشفى سهلول سوسة		50		
745	1719	51	بناء قسمي الانعاش والاستعجالي بالمستشفى الجامعي سهلول بسوسة دراسات		100		
			جملة النشاط O		600		

بحساب ألف دينار رمز النشاط P البحث والخدمات الاستشفائية الجامعية بمركز الحروق والاصابات البليغة

م ق خ م	موارد عامة للميزانية		البيان	ت ج	الفقرة	الفصل	
	التعهد	الدفع					التعهد
		500	3 600	توسعة مركز الاصابات والحروق البليغة بين عروس	13	1661	745
		100		تجديد شبكة الحماية من الحرائق بمركز الاصابات والحروق البليغة بين عروس	13	1730	745
		50		تهيئة مطبخ مركز الاصابات والحروق البليغة بين عروس	13	1743	745
		650	3 600	جملة النشاط P			

بحساب ألف دينار رمز النشاط Q البحث والخدمات الاستشفائية الجامعية بمستشفى الطاهر صفر

م ق خ م	موارد عامة للميزانية		البيان	ت ج	الفقرة	الفصل	
	التعهد	الدفع					التعهد
		100		توسعة العيادات الخارجية بالمستشفى الجامعي بالمهدية	53	1634	745
		50		تجديد شبكات التكييف والكهرباء بقسم العيادات الخارجية بمستشفى الطاهر صفر المهدي	53	1722	745
		200		تهيئة قسم أمراض النساء بمستشفى الطاهر صفر بالمهدية	53	1737	745
		100		بناء ممر مغطى بين المستشفى وقسم الاستعجالي بمستشفى الطاهر صفر بالمهدية	53	1738	745
		300		تجهيز قسم الاستعجالي بالمستشفى الجامعي الطاهر صفر بالمهدية	53	1513	749
		750		جملة النشاط Q			

بحساب ألف دينار رمز النشاط Z البحث والخدمات الاستشفائية الجامعية

م ق خ م	موارد عامة للميزانية		البيان	ت ج	الفقرة	الفصل	
	التعهد	الدفع					التعهد
		400		البرنامج الوطني للنهوض بزرع الأعضاء (البناءات) دراسات	00	1674	745
		200		برنامج تطوير بدائل الإقامة الاستشفاء النهاري	00	1716	745
		400		تجهيز المؤسسات الصحية الجامعية برنامج 2017	00	1507	749
		400		تأهيل تجهيزات ومعدات أقسام الطب الفيزيائي والتأهيل الوظيفي بالمؤسسات الصحية	00	1508	749
		1 400		جملة النشاط Z			

200 750 51 540 66 510 1 جملة الوحدة العملياتية

200 750 51 540 66 510 1 جملة البرنامج الفرعي

البرنامج الفرعي : 2 الخدمات العلاجية المختصة و السلامة الصحية

الوحدة العملياتية 1 (مؤسسات عمومية) خدمات طبية مختصة

بحساب ألف دينار

رمز النشاط 1 الخدمات العلاجية المختصة

م ق خ م	موارد عامة للميزانية		البيان	ت ج	الفقرة	الفصل	
	التعهد	الدفع					التعهد
		100		تهيئة مخبر مراقبة الجودة بمعهد باستور	11	1702	745

		100		تهيئات مختلفة بالمركب الصحي بجبل الوسط	22	1733	745
		100		توسعة المبنى ج للمركز الوطني لليقظة الدوائية	11	1752	745
		400		تعويض مغاطس العلاج بالمياه وآلات للعلاج الطبيعي بالمركب الصحي بجبل الوسط	22	1500	749
		100		تجهيز مصحة طب وجراحة الأسنان بالمنستير	52	1509	749
		200		اقتناء منظومة لقياس الجرعات الفردية للمركز الوطني للحماية من الأشعة	00	1514	749
		1 000		جملة النشاط 1			

1 000

جملة الوحدة العملياتية 1

1 000

جملة البرنامج الفرعي 2

200 750 52 540 66 510 3 جملة البرنامج

البرنامج : 9 القيادة و المساندة

البرنامج الفرعي : 1 القيادة و المساندة المركزية

الوحدة العملياتية 1 هياكل القيادة و المساندة المركزية

بحساب ألف دينار

رمز النشاط 1 القيادة و المساندة

م ق خ م		موارد عامة للميزانية		البيان	ت ج	الفقرة	الفصل
الدفع	التعهد	الدفع	التعهد				
		1 500	2 000	إقتناء أراضي و عمارات	00	0001	601
		200	200	إعتمادات الدراسات	00	0001	603
		200		تهيئة مستودع و مخازن	11	0003	603
		200		تهيئة مقر الوزارة	11	0004	603
		200	1 800	بناء مقر الإدارة الجهوية للصحة العمومية بتونس	11	0017	603
		100		بناء مقر للإدارة الجهوية للصحة العمومية بالقيروان	41	0019	603
		200	2 000	بناء مخزن للتلاقيح و الأدوية	11	0021	603
		200		بناء مقر الإدارة الجهوية للصحة بصفاقس	61	0022	603
		100	500	بناء مقر فرعي لوزارة الصحة بباب سعدون دراسات	11	0023	603
		100	200	تهيئة مقرات الإدارات الجهوية للصحة	00	0024	603
		1 000		إقتناء وسائل نقل	00	0001	604
		1 000		تجهيز الإدارة المركزية و الجهوية	00	0006	604
		500		تجهيز المؤسسات العمومية ذات الصبغة الإدارية	00	0011	604
		100		إقتناء معدات إعلامية	00	0002	605
		200		تركيز منظومة ترقيم و تخزين المعلومات الطبية باكس قسط 1	00	0012	605
		12 000		تطوير المنظومة المعلوماتية الصحية	00	0013	605

17 000	20 000	1 000		برنامج تركيز الصحة الرقمية الوكالة الفرنسية للتنمية	00	0015	605
		50		مصاريف الإشهار والإعلانات	11	0001	607
		1 000		البرنامج الخصوصي لدعم طب الإختصاص بالمناطق الصحية ذات الأولوية	00	0005	608
500	5 000	500		برنامج تأهيل أقسام الاستعجالي	00	0007	608
		12 000		البرنامج الخصوصي لدعم القطاع الصحي	00	0008	608
		1 000		تجديد المصاعد بالمؤسسات الإستشفائية	00	0025	748
		300		تصفية مشاريع قديمة	00	0100	748
		100		تجديد المصاعد بالمؤسسات الاستشفائية - برنامج 2013	00	0208	748
		300	900	عمليات التهيئة والتهديب برنامج 2014	00	0209	748
		100		تحسين ظروف إقامة الأطباء والأعوان بالمؤسسات الاستشفائية	00	0210	748
		200	1 000	(عمليات التهيئة و التهديب (برنامج 2015	00	0212	748
		500		بناء وتهيئة فضاءات لايواء التجهيزات الثقيلة بالمؤسسات الاستشفائية	00	0213	748
		800	1 000	عمليات التهيئة والتهديب برنامج 2016	00	0214	748
		500	1 000	عمليات التهيئة والتهديب برنامج 2017	00	0215	748
		500	4 000	صيانة وتهديب الهياكل الصحية برنامج 2018	00	0216	748
		500	6 500	عمليات التهيئة والتهديب برنامج 2019	00	0217	748
		500	3 500	عمليات التهيئة والتهديب برنامج 2020	00	0218	748
		100		قتناء معدات لمراقبة الجودة والقياس والمعايير النوعية للتجهيزات الطبية	00	0674	749
		300		تجهيز المستشفيات برنامج 2017	00	0699	749
		500		تجهيز الهياكل الصحية برنامج 2018	00	0708	749
		200		تجهيز المستشفيات برنامج 2020	00	0752	749
		100		صيانة التجهيزات الثقيلة-برنامج 2012	00	0105	750
		200		صيانة التجهيزات الثقيلة - برنامج 2013	00	0107	750
		200		صيانة التجهيزات الثقيلة برنامج 2017	00	0113	750
		300		صيانة التجهيزات الثقيلة برنامج 2019	00	0114	750
		100		صيانة التجهيزات الثقيلة برنامج 2017	00	1709	750
		400		بديد 3 مصدر للكوبالت بكل من معهد صالح عزيز ومستشفى فرحات حشاد والحبيب ب	00	1710	750
		200		صيانة التجهيزات الثقيلة برنامج 2019	00	1711	750
17 500	25 000	40 250	24 600	جملة النشاط 1			

بحساب ألف دينار

رمز النشاط 2 المساندة والتكوين الأساسي والمستمر

م ق خ م		موارد عامة للميزانية		البيان	ت ج	الفقرة	الفصل
الدفع	التعهد	الدفع	التعهد				
		200		تهيئة وتوسعة المدرسة العليا لعلوم وتقنيات الصحة بتونس	11	0016	606
		100	200	توسعة المعهد العالي لعلوم التمريض بصفاقس وإضافة قاعات تدريس	61	0025	606
		300		تجهيز مؤسسات التكوين	00	0026	606
		400		تهيئة مؤسسات التكوين	00	0027	606

		100	100	تطوير كفاءات أعوان الصحة	00	0028	606
		1 100	300	جملة النشاط 2			
17 500	25 000	41 350	24 900	1 جملة الوحدة العملياتية			
17 500	25 000	41 350	24 900	1 جملة البرنامج الفرعي			
17 500	25 000	41 350	24 900	9 جملة البرنامج			
43 000	90 700	206 405	297 445	جملة مشاريع و برامج بصدد الإنجاز			

البرنامج : 1 الرعاية الصحية الأساسية

البرنامج الفرعي : 1 قيادة خدمات الرعاية الصحية الأساسية

الوحدة العملياتية 1 وحدة دعم برنامج الرعاية الصحية الأساسية

بحساب ألف دينار

رمز النشاط 1 العلاجات الاولية

م ق خ م	موارد عامة للميزانية		البيان	ت ج	الفقرة	الفصل
	الدفع	التعهد				
	500	1 000	بناء وتهيئة مراكز الصحة الأساسية برنامج 2021	00	ج002	747
	50	200	تجهيز المركز الوسيط بالرجيش	53	ج001	749
	500	500	تجهيز مراكز الصحة الأساسية برنامج 2021	00	ج222	749
	1 050	1 700	جملة النشاط 1			

بحساب ألف دينار

رمز النشاط 3 الوقاية والتكفل بالأمراض

م ق خ م	موارد عامة للميزانية		البيان	ت ج	الفقرة	الفصل
	الدفع	التعهد				
	160	230	حملة مقاومة حمى المستنقعات	00	0001	744
	1 100	1 700	حملة مقاومة مرض السل	00	0003	744
	10 000	17 500	التلقيح	00	0004	744
	150	150	التثقيف الصحي	00	0005	744
	2 500	4 500	حملة مقاومة داء الكلب	00	0006	744
	30	30	الروماتيزم المفصلي الحاد	00	0007	744
	150	250	مقاومة أمراض الإسهال عند الأطفال	00	0008	744
	200	200	إقتناء أدوية للأمراض الإجتماعية	00	0010	744
	1 000	1 900	البرنامج الوطني للطب المدرسي والجامعي	00	0011	744
	1 600	3 500	برنامج حفظ الصحة وحماية المحيط	00	0012	744
	1 700	4 000	"حملة مقاومة مرض نقص المناعة المكتسبة" السيدا	00	0013	744
	300	400	مقاومة لدغة العقرب	00	0015	744
	400	600	برنامج الوقاية في فترة ما قبل وإثر الولادة	00	0016	744
	100	100	مراقبة المخابر	00	0019	744
	100	150	الوقاية من فقد البصر	00	0020	744
	1 100	2 400	كشف أمراض التهاب الكبد صنف -ج	00	0021	744
	200	200	برنامج النهوض بحملات التبرع بالدم	00	0022	744
	400	700	برنامج مقاومة الأمراض المزمنة - السكري وارتفاع ضغط الدم	00	0023	744
	250	450	البرنامج الوطني لصحة المسنين	00	0026	744
	350	700	البرنامج الوطني للوقاية من السرطان	00	0027	744

		80	80	برنامج إدماج الأطفال حاملي الإعاقة	00	0033	744
		250	550	البرنامج الوطني لمقاومة التدخين	00	0034	744
		120	120	النهوض بالصحة النفسية	00	0056	744
		100	200	البرنامج الوطني لمكافحة اللشمانيا	00	0058	744
		4 000	7 500	البرنامج الوطني لمكافحة التهاب الكبد الفيروسي	00	0059	744
		255	400	برنامج الوقاية من الأنفلونزا	00	0062	744
		15	15	البرنامج الوطني لمكافحة عوز اليود	00	0063	744
		11 000	22 500	لقاح ضد جرثومة المكورات الرئوية	00	0064	744
		860	1 600	الخطة الوطنية لمكافحة مقاومة المضادات الحيوية	00	0067	744
		38 470	72 625	جملة النشاط 3			

39 520 74 325 1 جملة الوحدة العملياتية

39 520 74 325 1 جملة البرنامج الفرعي

39 520 74 325 1 جملة البرنامج

البرنامج : 2 الخدمات الصحية الإستشفائية

البرنامج الفرعي : 1 قيادة الخدمات الصحية الاستشفائية

الوحدة العملياتية 1 وحدة دعم برنامج الخدمات الصحية الاستشفائية

بحساب ألف دينار

رمز النشاط 1 خدمات طب الاختصاص

م ق خ م	موارد عامة للميزانية		البيان	ت ج	الفقرة	الفصل
	التعهد	الدفع				
		15 000	16 000	00	ج005	608
		200	1 000	00	0053	746
		1 200	10 000	00	ج001	746
		600	8 000	23	ج002	746
		150	1 500	23	ج003	746
		2 000	12 000	00	ج005	749
		500	2 500	00	ج300	749
		50	300	42	ج450	749
		50	300	52	ج466	749
		50	400	34	ج512	749
		50	400	42	ج513	749
		50	400	42	ج514	749
		50	500	34	ج522	749

		50	300	تجهيز مغازة ومطبخ بالمستشفى الجهوي بسليانة	34	ج523	749
		50	400	تجهيز قسم الأمراض الصدرية بالمستشفى الجهوي بالقصرين	42	ج531	749
		50	600	تجهيز قسم التخدير والانعاش بالمستشفى الجهوي بالقصرين	42	ج532	749
		50	600	تجهيز قسم التخدير والانعاش بالمستشفى الجهوي بالكاف	33	ج545	749
		50	600	تجهيز قسم التخدير والانعاش بالمستشفى الجهوي بسليانة	34	ج546	749
		50	400	تجهيز مركز اقليمي لنقل الدم بمدنين	82	ج627	749
		575	4 200	تجهيز مخبر وطني لحفظ الصحة بين عروس	13	ج661	749
		50	600	تجهيز أقسام أمراض الأعصاب والغدد والكبد والسكري والجلدية بمستشفى القصرين	42	ج718	749
		250	2 500	صيانة تجهيزات المستشفيات الجهوية برنامج 2021	00	ج001	750
		100	1 000	صيانة سيارات الاسعاف برنامج 2021	00	ج002	750
		21 225	64 500	جملة النشاط 1			

بحساب ألف دينار

رمز النشاط 2 خدمات طبية عامة

م ق خ م		موارد عامة للميزانية		البيان	ت ج	الفقرة	الفصل
الدفع	التعهد	الدفع	التعهد				
		1 000	5 000	تهيئة المستشفيات المحلية برنامج 2021	00	ج001	747
		50	250	بناء مخزن أدوية بالمستشفى المحلي بمنزل بوزلفة	21	ج002	747
		150	1 200	تهيئة وتوسعة قسم الاستعجالي بالمستشفى المحلي بسجنان	23	ج003	747
		500	5 000	تجهيز المستشفيات المحلية برنامج 2021	00	ج006	749
		150	1 500	صيانة تجهيزات المستشفيات المحلية برنامج 2021	00	ج004	750
		1 850	12 950	جملة النشاط 2			

23 075 77 450

جملة الوحدة العملياتية 1

23 075 77 450

جملة البرنامج الفرعي 1

23 075 77 450

جملة البرنامج 2

البرنامج : 3 البحث و الخدمات الإستشفائية الجامعية

البرنامج الفرعي : 1 قيادة برنامج البحث والخدمات الاستشفائية الجامعية

الوحدة العملياتية 1 وحدة دعم لبرنامج البحث والخدمات الاستشفائية الجامعية

بحساب ألف دينار

رمز النشاط 1 خدمات علاجية مختصة

م ق خ م		موارد عامة للميزانية		البيان	ت ج	الفقرة	الفصل
الدفع	التعهد	الدفع	التعهد				
		3 000	10 000	تجهيز المستشفيات الجامعية برنامج 2021	00	ج001	749

749	ج002	00	اقتناء 2 آلات مفراس 128 مقطع لفائدة مستشفى شارل نيكول و فطومة بورقيبة المنستير	4 000	2 000
			جملة النشاط 1	14 000	5 000

بحساب ألف دينار

رمز النشاط 3 الخدمات الاستشفائية الجامعية والبحث

م ق خ م	موارد عامة للميزانية		البيان	ت ج	الفقرة	الفصل
	الدفع	التعهد				
	100	600	إعتمادات الدراسات	00	0086	745
	1 000	10 000	تهيئة المستشفيات الجامعية برنامج 2021	00	ج001	745
	1 500	3 000	برنامج دعم البحث العلمي والتجديد في المجال الطبي	00	ج002	745
	100	1 000	هيل قسم انعاش مصابي الحروق واحداث وحدة انعاش للأطفال بمركز الاصابات بين ح	13	ج004	745
	50	250	أهيل وحدة معالجة الهواء لقسم الانعاش بمركز الاصابات والحروق البالغة بين عروس	13	ج005	745
	200	1 450	تجديد المولدات الكهربائية وشبكة الحماية من الحرائق بمستشفى فطومة بورقيبة المنستير	52	ج007	745
	50	500	أهيل قسم الاستشفاء النهاري لأمراض الدم بمستشفى فرحات حشاد سوسة	51	ج008	745
	100	2 000	بناء قسم الانعاش الطبي بمستشفى سهول سوسة	51	ج009	745
	50	500	بناء قسم التخدير والانعاش بمستشفى سهول سوسة دراسات	51	ج010	745
	200	4 600	بناء قسم استعجالي بمستشفى عبد الرحمان مامي بأريانة	12	ج011	745
	150	1 500	تهيئة قسم الانعاش بمستشفى الحبيب بورقيبة صفاقس	61	ج012	745
	150	1 500	تهيئة قسم الاستعجالي والعيادات الخارجية بمستشفى الأطفال بتونس	11	ج013	745
	150	1 500	تجديد وحدة معالجة الهواء بمستشفى الأطفال بتونس	11	ج014	745
	200	400	احداث قسم انعاش الوليد والطفل بمستشفى المنجي سليم بالمرسى	11	ج015	745
	100	1 000	تهيئة قسم أمراض النساء بمستشفى الطاهر صفر بالمهدية	53	ج016	745
	100	600	تهيئة وتوسعة قسم أمراض الدم بمستشفى عزيزة عثمانة	11	ج017	745
	200	2 600	أهيل قسم الأنف والحنجرة والأنف بمستشفى شارل نيكول	11	ج018	745
	100	1 000	تهيئة وتوسعة قسم الكشوفات الوظيفية وانعاش القلب بمستشفى الرابطة	11	ج019	745
	50	600	تهيئة قاعة العمليات بمعهد الهادي الرايس لأمراض العيون	11	ج020	745
	150	1 500	تهيئة قسم الولدان بمركز التوليد وطب الرضيع بتونس	11	ج021	745
	3 500	10 500	اقتناء 3 الات كشف بالرنين المغناطيسي لمستشفيات الحبيب بورقيبة والأطفال وشارل ن	00	ج003	749
	500	500	اقتناء جهاز ماموغراف لفائدة مستشفى الحبيب ثامر	00	ج004	749
	300	500	تجهيز قسم الأمراض الصدرية ابن النفيس بمستشفى عبد الرحمان مامي أريانة	00	ج007	749
	300	2 000	تجهيز مراكز تصفية الدم بالمؤسسات الاستشفائية الجامعية	00	ج008	749
	200	700	تجهيز قاعة العمليات بمستشفى محمد القصاب بمنوبة	00	ج009	749
	200	700	تجهيز قاعة العمليات بمستشفى فطومة بورقيبة بالمنستير	51	ج010	749
	100	3 000	قتناء تجهيزات لفائدة قسم التصوير الطبي بمستشفى الرابطة	11	ج012	749
	2 000	10 000	اقتناء 3 معجل خطي لفائدة معهد صالح عزيز ومستشفى فرحات حشاد والحبيب بورقيبة	00	ج013	749
	50	300	تجهيز توسعة قسم جديد للعيادات الخارجية بمعهد محمد القصاب	14	ج014	749
	50	350	تجهيز المطبخ وبيت الغسيل بمركز التوليد بالمنستير	52	ج015	749
	100	400	تجهيز تهيئة وتوسعة قسم أمراض الدم بمستشفى عزيزة عثمانة تونس	11	ج016	749
	100	600	تجهيز قسم استعجالي جديد بمركز التوليد وطب الرضيع بتونس	11	ج017	749
	200	1 000	اقتناء تجهيزات لفائدة معهد باستور	11	ج018	749

		200	2 000	اقتناء جهاز كامرا قاما لفائدة مستشفى فرحات حشاد سوسة	51	ج021	749
		300	300	اقتناء جهاز بال ألكترو لفائدة مستشفى المنجي سليم بالمرسى	11	ج022	749
		12 800	68 950	جملة النشاط 3			

17 800 82 950 1 جملة الوحدة العملياتية

17 800 82 950 1 جملة البرنامج الفرعي

البرنامج الفرعي : 2 الخدمات العلاجية المختصة و السلامة الصحية بتونس

الوحدة العملياتية 1 (مؤسسات عمومية) الخدمات العلاجية المختصة

بحساب ألف دينار

رمز النشاط 1 خدمات علاجية مختصة

م ق خ م	موارد عامة للميزانية		البيان	ت ج	الفقرة	الفصل	
الدفع	التعهد	الدفع	التعهد				
		100	1 000	تهيئة المراكز المختصة برنامج 2021	00	ج022	745
		300	1 500	تجهيز المراكز المختصة برنامج 2021	00	ج023	749
		400	2 500	جملة النشاط 1			

400 2 500 1 جملة الوحدة العملياتية

400 2 500 2 جملة البرنامج الفرعي

18 200 85 450 3 جملة البرنامج

البرنامج : 9 القيادة و المساندة

البرنامج الفرعي : 1 القيادة و المساندة المركزية

الوحدة العملياتية 1 هياكل القيادة و المساندة المركزية

بحساب ألف دينار

رمز النشاط 1 القيادة و المساندة

م ق خ م	موارد عامة للميزانية		البيان	ت ج	الفقرة	الفصل	
الدفع	التعهد	الدفع	التعهد				
		2 000	2 000	إقتناء أراضي و عمارات	00	0001	601
		600	1 000	إعتمادات الدراسات	00	0001	603
		50	200	تهيئة مستودع و مخازن	11	0003	603
		50	200	تهيئة مقر الوزارة	11	0004	603
		100	500	تهيئة مقرات الإدارات الجهوية للصحة	00	0024	603
		750	1 500	إقتناء وسائل نقل	00	0001	604

		350	700	تجهيز الإدارة المركزية والجهوية	00	0006	604
		200	1 000	إقتناء معدات إعلامية	00	0002	605
		6 000	10 000	تطوير المنظومة المعلوماتية الصحية	00	0013	605
		100	100	مصاريف الإشهار والإعلانات	11	0001	607
		65 000	75 000	البرنامج الخصوصي لدعم القطاع الصحي	00	0008	608
		500	4 000	تجديد المصاعد بالمؤسسات الإستشفائية	00	0025	748
		50	500	تصفية مشاريع قديمة	00	0100	748
		1 000	2 000	بناء وتهيئة فضاءات لايواء التجهيزات الثقيلة بالمؤسسات الاستشفائية	00	0213	748
		1 000	10 000	عمليات التهيئة والتهديب برنامج 2021	00	001ج	748
		200	1 000	اقتناء معدات لمراقبة الجودة والقياس والمعايير النوعية للتجهيزات	00	003ج	749
		1 500	4 000	صيانة التجهيزات الثقيلة برنامج 2021	00	001ج	750
		79 450	113 700	جملة النشاط 1			

بحساب ألف دينار

رمز النشاط 2 المساندة والتكوين الأساسي والمستمر

م ق خ م		موارد عامة للميزانية		البيان	ت ج	الفقرة	الفصل
الدفع	التعهد	الدفع	التعهد				
		50	400	تجهيز مؤسسات التكوين	00	0026	606
		300	1 500	تهيئة مؤسسات التكوين	00	0027	606
		350	1 900	جملة النشاط 2			

79 800 115 600 1 جملة الوحدة العملياتية

79 800 115 600 1 جملة البرنامج الفرعي

79 800 115 600 9 جملة البرنامج

160 595 352 825

جملة مشاريع و برامج جديدة

43 000 90 700 367 000 650 270

الجملة العامة :

السنة المالية: 2021

المهمة: مهمة الصحة

جدول تفصيلي نفقات الحسابات الخاصة

الحسابات الخاصة في الخزينة

الحساب : 38 صندوق دعم الصحة العمومية

البرنامج : 2 الخدمات الصحية الإستشفائية

البرنامج الفرعي : 1 قيادة الخدمات الصحية الاستشفائية

دينار 22 500 000

الوحدة العملياتية : 1 وحدة دعم برنامج الخدمات الصحية الاستشفائية

دينار 22 500 000

النشاط : 1 خدمات طب الاختصاص

بحساب الدينار

الإعتمادات	البيان	الفقرة الفرعية	الفقرة	الفصل
22 500 000	منح للمؤسسات العمومية الخاضعة لمجلة المحاسبة العمومية بعنوان التسيير واستغلال التجهيزات العمومية			224
22 500 000	المؤسسات الصحية		0009	
85 000	مستشفى خير الدين	059		
150 000	مستشفى أريانة	066		
550 000	مستشفى منزل بورقيبة	067		
840 000	مستشفى الحبيب بوقطفة ببنزرت	068		
405 000	مستشفى نابل	074		
1 200 000	مستشفى محمد الطاهر المعموري بنابل	075		
230 000	مستشفى منزل تميم	080		
380 000	مستشفى زغوان	086		
1 660 000	مستشفى جنديوة	090		
185 000	مستشفى طبرقة	094		
685 000	مستشفى باجة	097		
200 000	مستشفى مجاز الباب	100		

1 300 000	مستشفى محمد بورقيبة بالكاف	105		
1 010 000	مستشفى سليانة	111		
1 880 000	مستشفى القصرين	121		
1 940 000	مستشفى ابن الجزار بالقيروان	128		
210 000	مستشفى 7 نوفمبر بمساكن	139		
190 000	مستشفى قصر هلال	146		
250 000	مستشفى محمد بن صالح بالمكنين	148		
270 000	مستشفى المحرس	170		
385 000	مستشفى جينيانة	171		
15 000	مستشفى قرقنة	172		
1 330 000	مستشفى الحسين بوزيان بقفصة	176		
110 000	مستشفى المتلوى	177		
600 000	مستشفى توزر	185		
1 120 000	مستشفى سيدى بوزيد	191		
1 350 000	مستشفى الدكتور محمد بن ساسي بقابس	201		
600 000	مستشفى قبلي	207		

640 000	مستشفى الحبيب بورقيبة بمدنين	212		
515 000	مستشفى الصادق المقدم بجربة	213		
415 000	مستشفى جرجيس	214		
455 000	مستشفى بنقردان	215		
850 000	مستشفى تطاوين	221		
440 000	مستشفى بن عروس	231		
55 000	المستشفى الجهوي بنفطة	237		

22 500 000

جملة البرنامج الفرعي

22 500 000

جملة البرنامج

البرنامج : 3 البحث و الخدمات الإستشفائية الجامعية

البرنامج الفرعي : 1 قيادة برنامج البحث والخدمات الاستشفائية الجامعية

22 500 000 دينار

الوحدة العملياتية : 1 وحدة دعم لبرنامج البحث والخدمات الاستشفائية الجامعية

النشاط : 3 الخدمات الاستشفائية الجامعية والبحث

دينار 22 500 000

بحساب الدينار

الإتمادات	البيان	الفقرة الفرعية	الفقرة	الفصل
22 500 000	منح للمؤسسات العمومية غير الخاضعة لمجلة المحاسبة العمومية بعنوان التسيير واستغلال التجهيزا			225
22 500 000	المؤسسات الصحية		0009	
2 670 000	مستشفى الهادي شاكرا بصفاقس	302		
855 000	مستشفى البشير حمزة للأطفال بتونس	303		
2 230 000	مستشفى الحبيب بورقيبة بصفاقس	304		
485 000	معهد محمد القصاب للجبر وتقويم الأعضاء بقصر السعيد	305		
235 000	المعهد الوطني للتغذية والتكنولوجيا الغذائية بتونس	306		
720 000	مركز التوليد وطب الرضيع تونس	307		
370 000	معهد الهادي الرايس لأمراض العيون بتونس	308		
600 000	معهد صالح عزيز تونس	309		
505 000	المعهد الوطني لأمراض الأعصاب	310		
580 000	مستشفى عزيزة عثمانة	311		
680 000	مستشفى الحبيب ثامر	312		

935 000	مستشفى عبد الرحمان المامي للأمراض الرئوية	313		
1 075 000	مستشفى الرازي بمنوبة	314		
1 720 000	مستشفى فطومة بورقيبة بالمنستير	315		
895 000	مستشفى شارل نيكول	316		
1 680 000	مستشفى الرابطة	317		
1 910 000	مستشفى فرحات حشاد بسوسة	318		
430 000	مستشفى المنجي سليم بالمرسى	319		
1 625 000	مستشفى سهلول بسوسة	320		
960 000	مركز الإصابات و الحروق البليغة بين عروس	322		
1 340 000	مستشفى الطاهر صفر بالمهدية	323		

22 500 000 جملة البرنامج الفرعي

22 500 000 جملة البرنامج

45 000 000 جملة الحساب

45 000 000 جملة الحسابات الخاصة في الخزينة

حسابات أموال المشاركة

الحساب : 06 حساب للتوقي و مجابهة الجوائح الصحية

البرنامج : 1 الرعاية الصحية الأساسية

البرنامج الفرعي : 1 قيادة خدمات الرعاية الصحية الأساسية

الوحدة العملية : 1 وحدة دعم برنامج الرعاية الصحية الأساسية 5 000 000 دينار

النشاط : 3 الوقاية والتكفل بالأمراض 5 000 000 دينار

بحساب الدينار

الإعتمادات	البيان	الفقرة الفرعية	الفقرة	الفصل
5 000 000		الطب الوقائي :		744
5 000 000		برنامج الترصد و التوقي من فيروس كورونا الجديد	0068	

جملة البرنامج الفرعي 5 000 000

جملة البرنامج 5 000 000

5 000 000	جملة الحساب
-----------	-------------

5 000 000 جملة حسابات أموال المشاركة

50 000 000 الجملة العامة

السنة المالية: 2021

المهمة 22 : مهمة الصحة

جدول تفصيلي لنفقات التأجير

* * الموارد العامة للميزانية * *

البرنامج 1 : الرعاية الصحية الأساسية

البرنامج الفرعي 1 : قيادة خدمات الرعاية الصحية الأساسية

الوحدة العملياتية 1: وحدة دعم برنامج الرعاية الصحية الأساسية

النشاط 1: العلاجات الأولية

بحساب الدينار

الإعتمادات	البيان	ف . ف	الفصل
2 010 000	المؤسسات الصحية	09	124
60 000	مجمع الصحة الأساسية بتونس الشمالية	060	
90 000	مجمع الصحة الأساسية بين عروس	062	
95 000	مجمع الصحة الأساسية بأريانة	065	
70 000	مجمع الصحة الأساسية بينزرت	073	
40 000	مجمع الصحة الأساسية بنابل	085	
75 000	مجمع الصحة الأساسية بزغوان	089	
60 000	مجمع الصحة الأساسية بجندوبة	096	
45 000	مجمع الصحة الأساسية بباجة	104	
50 000	مجمع الصحة الأساسية بالكاف	110	
45 000	مجمع الصحة الأساسية بسليانة	120	
70 000	مجمع الصحة الأساسية بالقصرين	126	
70 000	مجمع الصحة الأساسية أحمد القروي بالقيروان	137	
60 000	مجمع الصحة الأساسية بسوسة	143	
25 000	مجمع الصحة الأساسية بالمنستير	157	
20 000	مجمع الصحة الأساسية بالمهدية	169	

100 000	مجمع الصحة الأساسية بصفاقس	175	
140 000	مجمع الصحة الأساسية بقفصة	184	
40 000	مجمع الصحة الأساسية بتوزر	190	
70 000	مجمع الصحة الأساسية بسيدي بوزيد	200	
120 000	مجمع الصحة الأساسية بقابس	206	
60 000	مجمع الصحة الأساسية بقبلي	211	
25 000	مجمع الصحة الأساسية بمدنين	219	
55 000	مجمع الصحة الأساسية بجربة	220	
150 000	مجمع الصحة الأساسية بتطاوين	224	
90 000	مجمع الصحة الأساسية بتونس الجنوبية	226	
75 000	مجمع الصحة الأساسية بمنوبة	228	
130 000	مجمع الصحة الأساسية منزل شاعر بعقارب	229	
80 000	مجمع الصحة الأساسية بجببناة	236	
2 010 000	جملة النشاط :		

النشاط 2: الصحة الإيجابية والتنظيم العائلي

بحساب الدينار

الإعتمادات	البيان	ف . ف	الفصل
38 000 000	المؤسسات الصحية	09	125
38 000 000	الديوان الوطني للأسرة والعمران البشري	301	
38 000 000	جملة النشاط :		

جملة الوحدة العملياتية : 40 010 000

جملة البرنامج الفرعي : 40 010 000

البرنامج الفرعي 2 : الخدمات الصحية الأساسية بتونس

الوحدة العمليانية 1: مؤسسات عمومية بتونس

النشاط 1: العلاجات الالوية

بحساب الدينار

الإعتمادات	البيان	ف . ف	الفصل
8 780 000	الأجر الأساسي والتدرج	01	101
8 780 000	الأجر الأساسي والتدرج	001	
22 389 000	المنح الخصوصية القارة	02	101
22 389 000	المنح الخصوصية القارة	000	
179 000	المنح المرتبطة بالوظيفة	03	101
179 000	المنحة الوظيفية	001	
1 072 000	منحة الإنتاج	05	101
1 072 000	منحة الإنتاج	000	
60 000	المنح العائلية	13	101
60 000	المنح العائلية	000	
6 444 000	المساهمات المحمولة على المشغل	14	101
6 444 000	المساهمات المحمولة على المشغل	000	
176 000	أعوان يشغلون خطط وقتية	01	102
176 000	أعوان يشغلون خطط وقتية	000	
59 000	الأعوان المتعاقدون والعاملون بالحصّة	02	102
59 000	الأعوان المتعاقدون والعاملون بالحصّة	000	
2 000	المنح العائلية	06	102
2 000	المنحة العائلية	001	
45 000	المساهمات المحمولة على المشغل	07	102
45 000	المساهمات المحمولة على المشغل	000	
39 206 000	جملة النشاط :		

جملة الوحدة العمليانية : 39 206 000

جملة البرنامج الفرعي : 39 206 000

البرنامج الفرعي 3 : الخدمات الصحية الأساسية بأريانة

الوحدة العملياتية 1: مؤسسات عمومية بأريانة

النشاط 1: العلاجات الأولية

بحساب الدينار

الإعتمادات	البيان	ف . ف	الفصل
2 158 000	الأجر الأساسي والتدرج	01	101
2 158 000	الأجر الأساسي والتدرج	001	
4 858 000	المنح الخصوصية القارة	02	101
4 858 000	المنح الخصوصية القارة	000	
47 000	المنح المرتبطة بالوظيفة	03	101
47 000	المنح المرتبطة بالوظيفة	000	
282 000	منحة الإنتاج	05	101
282 000	منحة الإنتاج	000	
14 000	المنح العائلية	13	101
14 000	المنح العائلية	000	
1 552 000	المساهمات المحمولة على المشغل	14	101
1 552 000	المساهمات المحمولة على المشغل	000	
48 000	أعوان يشغلون خطط وقتية	01	102
48 000	أعوان يشغلون خطط وقتية	000	
2 000	المنح العائلية	06	102
2 000	المنح العائلية	000	
9 000	المساهمات المحمولة على المشغل	07	102
9 000	المساهمات المحمولة على المشغل	000	
8 970 000	جملة النشاط :		

جملة الوحدة العملياتية : 8 970 000

جملة البرنامج الفرعي : 8 970 000

البرنامج الفرعي 4 : الخدمات الصحية الأساسية بين عروس

الوحدة العملياتية 1: مؤسسات عمومية بين عروس

النشاط 1: العلاجات الأولية

بحساب الدينار

الإعتمادات	البيان	ف . ف	الفصل
4 781 000	الأجر الأساسي والتدرج	01	101
4 781 000	الأجر الأساسي والتدرج	001	
10 120 000	المنح الخصوصية القارة	02	101
10 120 000	المنح الخصوصية القارة	000	
33 000	المنح المرتبطة بالوظيفة	03	101
33 000	المنح المرتبطة بالوظيفة	000	
568 000	منحة الإنتاج	05	101
568 000	منحة الإنتاج	000	
28 000	المنح العائلية	13	101
28 000	المنح العائلية	000	
3 357 000	المساهمات المحمولة على المشغل	14	101
3 357 000	المساهمات المحمولة على المشغل	000	
26 000	أعوان يشغلون خطط وقتية	01	102
26 000	أعوان يشغلون خطط وقتية	000	
1 000	المنح العائلية	06	102
1 000	المنحة العائلية	001	
4 000	المساهمات المحمولة على المشغل	07	102
4 000	المساهمات المحمولة على المشغل	000	

18 918 000	جملة النشاط :
------------	---------------

18 918 000	جملة الوحدة العملياتية :
------------	--------------------------

18 918 000	جملة البرنامج الفرعي :
------------	------------------------

البرنامج الفرعي 5 : الخدمات الصحية الأساسية بمنوبة

الوحدة العملياتية 1: مؤسسات عمومية بمنوبة

النشاط 1: العلاجات الاولية

بحساب الدينار

الإعتمادات	البيان	ف . ف	الفصل
2 159 000	الأجر الأساسي والتدرج	01	101
2 159 000	الأجر الأساسي والتدرج	001	
4 967 000	المنح الخصوصية القارة	02	101
4 967 000	المنح الخصوصية القارة	000	
30 000	المنح المرتبطة بالوظيفة	03	101
30 000	المنح المرتبطة بالوظيفة	000	
285 000	منحة الإنتاج	05	101
285 000	منحة الإنتاج	000	
17 000	المنح العائلية	13	101
17 000	المنح العائلية	000	
1 575 000	المساهمات المحمولة على المشغل	14	101
1 575 000	المساهمات المحمولة على المشغل	000	
47 000	أعوان يشغلون خطط وقتية	01	102
47 000	أعوان يشغلون خطط وقتية	000	
2 000	المنح العائلية	06	102
2 000	المنحة العائلية	001	

8 000	المساهمات المحمولة على المشغل	07	102
8 000	المساهمات المحمولة على المشغل	000	
9 090 000	جملة النشاط :		

جملة الوحدة العملياتية : 9 090 000

جملة البرنامج الفرعي : 9 090 000

البرنامج الفرعي 6 : الخدمات الصحية الأساسية ببنزرت

الوحدة العملياتية 1: مؤسسات عمومية ببنزرت

النشاط 1: العلاجات الأولية

بحساب الدينار

الإعتمادات	البيان	ف . ف	الفصل
1 883 000	الأجر الأساسي والتدرج	01	101
1 883 000	الأجر الأساسي والتدرج	001	
3 921 000	المنح الخصوصية القارة	02	101
3 921 000	المنح الخصوصية القارة	000	
25 000	المنح المرتبطة بالوظيفة	03	101
25 000	المنح المرتبطة بالوظيفة	000	
241 000	منحة الإنتاج	05	101
241 000	منحة الإنتاج	000	
14 000	المنح العائلية	13	101
14 000	المنح العائلية	000	
1 303 000	المساهمات المحمولة على المشغل	14	101
1 303 000	المساهمات المحمولة على المشغل	000	
32 000	أعوان يشغلون خطط وقتية	01	102
32 000	أعوان يشغلون خطط وقتية	000	

1 000	المنح العائلية	06	102
1 000	المنحة العائلية	001	
5 000	المساهمات المحمولة على المشغل	07	102
5 000	المساهمات المحمولة على المشغل	000	
7 425 000	جملة النشاط :		

جملة الوحدة العملياتية : 7 425 000

جملة البرنامج الفرعي : 7 425 000

البرنامج الفرعي 7 : الخدمات الصحية الأساسية بنابل

الوحدة العملياتية 1: مؤسسات عمومية بنابل

النشاط 1: العلاجات الاولية

بحساب الدينار

الإعتمادات	البيان	ف . ف	الفصل
1 743 000	الأجر الأساسي والتدرج	01	101
1 743 000	الأجر الأساسي والتدرج	001	
3 533 000	المنح الخصوصية القارة	02	101
3 533 000	المنح الخصوصية القارة	000	
31 000	المنح المرتبطة بالوظيفة	03	101
31 000	المنح المرتبطة بالوظيفة	000	
224 000	منحة الإنتاج	05	101
224 000	منحة الإنتاج	000	
14 000	المنح العائلية	13	101
14 000	المنح العائلية	000	
1 198 000	المساهمات المحمولة على المشغل	14	101
1 198 000	المساهمات المحمولة على المشغل	000	

12 000	أعوان يشغلون خطط وقتية	01	102
12 000	أعوان يشغلون خطط وقتية	000	
1 000	المنح العائلية	06	102
1 000	المنحة العائلية	001	
2 000	المساهمات المحمولة على المشغل	07	102
2 000	المساهمات المحمولة على المشغل	000	
6 758 000	جملة النشاط :		

جملة الوحدة العملياتية : 6 758 000

جملة البرنامج الفرعي : 6 758 000

البرنامج الفرعي 8 : الخدمات الصحية الأساسية بياجة

الوحدة العملياتية 1: مؤسسات عمومية بياجة

النشاط 1: العلاجات الاولية

بحساب الدينار

الإعتمادات	البيان	ف . ف	الفصل
1 240 000	الأجر الأساسي والتدرج	01	101
1 240 000	الأجر الأساسي والتدرج	001	
2 208 000	المنح الخصوصية القارة	02	101
2 208 000	المنح الخصوصية القارة	000	
9 000	المنح المرتبطة بالوظيفة	03	101
9 000	المنح المرتبطة بالوظيفة	000	
165 000	منحة الإنتاج	05	101
165 000	منحة الإنتاج	000	
10 000	المنح العائلية	13	101
10 000	المنح العائلية	000	

826 000	المساهمات المحمولة على المشغل	14	101
826 000	المساهمات المحمولة على المشغل	000	
26 000	أعوان يشغلون خطط وقتية	01	102
26 000	أعوان يشغلون خطط وقتية	000	
26 000	الأعوان المتعاقدون والعاملون بالحصّة	02	102
26 000	الأعوان المتعاقدون والعاملون بالحصّة	000	
1 000	المنح العائلية	06	102
1 000	المنحة العائلية	001	
9 000	المساهمات المحمولة على المشغل	07	102
9 000	المساهمات المحمولة على المشغل	000	
4 520 000	جملة النشاط :		

جملة الوحدة العملياتية : 4 520 000

جملة البرنامج الفرعي : 4 520 000

البرنامج الفرعي 9 : الخدمات الصحية الأساسية بزغوان

الوحدة العملياتية 1: مؤسسات عمومية بزغوان

النشاط 1: العلاجات الأولية

بحساب الدينار

الإعتمادات	البيان	ف . ف	الفصل
1 346 000	الأجر الأساسي والتدرج	01	101
1 346 000	الأجر الأساسي والتدرج	001	
2 710 000	المنح الخصوصية القارة	02	101
2 710 000	المنح الخصوصية القارة	000	
14 000	المنح المرتبطة بالوظيفة	03	101
14 000	المنح المرتبطة بالوظيفة	000	

185 000	منحة الإنتاج	05	101
185 000	منحة الإنتاج	000	
14 000	المنح العائلية	13	101
14 000	المنح العائلية	000	
956 000	المساهمات المحمولة على المشغل	14	101
956 000	المساهمات المحمولة على المشغل	000	
26 000	أعوان يشغلون خطط وقتية	01	102
26 000	أعوان يشغلون خطط وقتية	000	
1 000	المنح العائلية	06	102
1 000	المنحة العائلية	001	
4 000	المساهمات المحمولة على المشغل	07	102
4 000	المساهمات المحمولة على المشغل	000	
5 256 000	جملة النشاط :		

جملة الوحدة العملياتية : 5 256 000

جملة البرنامج الفرعي : 5 256 000

البرنامج الفرعي A : الخدمات الصحية الأساسية بالكاف

الوحدة العملياتية 1: مؤسسات عمومية بالكاف

النشاط 1: العلاجات الأولية

بحساب الدينار

الإعتمادات	البيان	ف . ف	الفصل
1 397 000	الأجر الأساسي والتدرج	01	101
1 397 000	الأجر الأساسي والتدرج	001	
2 732 000	المنح الخصوصية القارة	02	101
2 732 000	المنح الخصوصية القارة	000	

9 000	المنح المرتبطة بالوظيفة	03	101
9 000	المنح المرتبطة بالوظيفة	000	
200 000	منحة الإنتاج	05	101
200 000	منحة الإنتاج	000	
12 000	المنح العائلية	13	101
12 000	المنح العائلية	000	
965 000	المساهمات المحمولة على المشغل	14	101
965 000	المساهمات المحمولة على المشغل	000	
450 000	أعوان يشغلون خطط وقتية	01	102
450 000	أعوان يشغلون خطط وقتية	000	
1 000	المنح العائلية	06	102
1 000	المنحة العائلية	001	
87 000	المساهمات المحمولة على المشغل	07	102
87 000	المساهمات المحمولة على المشغل	000	
5 853 000	جملة النشاط :		

جملة الوحدة العملياتية : 5 853 000

جملة البرنامج الفرعي : 5 853 000

البرنامج الفرعي B : الخدمات الصحية الأساسية بسليانة

الوحدة العملياتية 1: مؤسسات عمومية بسليانة

النشاط 1: العلاجات الاولية

بحساب الدينار

الإعتمادات	البيان	ف . ف	الفصل
1 257 000	الأجر الأساسي والتدرج	01	101
1 257 000	الأجر الأساسي والتدرج	001	

2 405 000	المنح الخصوصية القارة	02	101
2 405 000	المنح الخصوصية القارة	000	
17 000	المنح المرتبطة بالوظيفة	03	101
17 000	المنح المرتبطة بالوظيفة	000	
174 000	منحة الإنتاج	05	101
174 000	منحة الإنتاج	000	
13 000	المنح العائلية	13	101
13 000	المنح العائلية	000	
871 000	المساهمات المحمولة على المشغل	14	101
871 000	المساهمات المحمولة على المشغل	000	
95 000	أعوان يشغلون خطط وقتية	01	102
95 000	أعوان يشغلون خطط وقتية	000	
13 000	الأعوان المتعاقدون والعاملون بالحصّة	02	102
13 000	الأعوان المتعاقدون والعاملون بالحصّة	000	
1 000	المنح العائلية	06	102
1 000	المنحة العائلية	001	
20 000	المساهمات المحمولة على المشغل	07	102
20 000	المساهمات المحمولة على المشغل	000	
4 866 000	جملة النشاط :		

جملة الوحدة العملياتية : 4 866 000

جملة البرنامج الفرعي : 4 866 000

البرنامج الفرعي C : الخدمات الصحية الأساسية بالقيروان

الوحدة العملياتية 1: مؤسسات عمومية بالقيروان

النشاط 1: العلاجات الاولية

بحساب الدينار

الإعتمادات	البيان	ف . ف	الفصل
2 310 000	الأجر الأساسي والتدرج	01	101
2 310 000	الأجر الأساسي والتدرج	001	
4 764 000	المنح الخصوصية القارة	02	101
4 764 000	المنح الخصوصية القارة	000	
12 000	المنح المرتبطة بالوظيفة	03	101
12 000	المنح المرتبطة بالوظيفة	000	
288 000	منحة الإنتاج	05	101
288 000	منحة الإنتاج	000	
22 000	المنح العائلية	13	101
22 000	المنح العائلية	000	
1 559 000	المساهمات المحمولة على المشغل	14	101
1 559 000	المساهمات المحمولة على المشغل	000	
180 000	أعوان يشغلون خطط وقتية	01	102
180 000	أعوان يشغلون خطط وقتية	000	
26 000	الأعوان المتعاقدون والعاملون بالحصصة	02	102
26 000	الأعوان المتعاقدون والعاملون بالحصصة	000	
1 000	المنح العائلية	06	102
1 000	المنحة العائلية	001	
39 000	المساهمات المحمولة على المشغل	07	102
39 000	المساهمات المحمولة على المشغل	000	
9 201 000	جملة النشاط :		

جملة الوحدة العملياتية : 9 201 000

جملة البرنامج الفرعي : 9 201 000

البرنامج الفرعي D : الخدمات الصحية الأساسية بالقصرين

الوحدة العملياتية 1: مؤسسات عمومية بالقصرين

النشاط 1: العلاجات الأولية

بحساب الدينار

الإعتمادات	البيان	ف . ف	الفصل
2 856 000	الأجر الأساسي والتدرج	01	101
2 856 000	الأجر الأساسي والتدرج	001	
5 487 000	المنح الخصوصية القارة	02	101
5 487 000	المنح الخصوصية القارة	000	
16 000	المنح المرتبطة بالوظيفة	03	101
16 000	المنح المرتبطة بالوظيفة	000	
372 000	منحة الإنتاج	05	101
372 000	منحة الإنتاج	000	
42 000	المنح العائلية	13	101
42 000	المنح العائلية	000	
2 017 000	المساهمات المحمولة على المشغل	14	101
2 017 000	المساهمات المحمولة على المشغل	000	
450 000	أعوان يشغلون خطط وقتية	01	102
450 000	أعوان يشغلون خطط وقتية	000	
80 000	الأعوان المتعاقدون والعاملون بالحصّة	02	102
80 000	الأعوان المتعاقدون والعاملون بالحصّة	000	
1 000	المنح العائلية	06	102
1 000	المنحة العائلية	001	
104 000	المساهمات المحمولة على المشغل	07	102
104 000	المساهمات المحمولة على المشغل	000	
11 425 000	جملة النشاط :		

جملة الوحدة العملياتية : 11 425 000

جملة البرنامج الفرعي : 11 425 000

البرنامج الفرعي E : الخدمات الصحية الأساسية بقفصة

الوحدة العملياتية 1: مؤسسات عمومية بقفصة

النشاط 1: العلاجات الأولية

بحساب الدينار

الإتمادات	البيان	ف . ف	الفصل
3 239 000	الأجر الأساسي والتدرج	01	101
3 239 000	الأجر الأساسي والتدرج	001	
6 185 000	المنح الخصوصية القارة	02	101
6 185 000	المنح الخصوصية القارة	000	
31 000	المنح المرتبطة بالوظيفة	03	101
31 000	المنح المرتبطة بالوظيفة	000	
426 000	منحة الإنتاج	05	101
426 000	منحة الإنتاج	000	
33 000	المنح العائلية	13	101
33 000	المنح العائلية	000	
2 247 000	المساهمات المحمولة على المشغل	14	101
2 247 000	المساهمات المحمولة على المشغل	000	
1 054 000	أعوان يشغلون خطط وقتية	01	102
1 054 000	أعوان يشغلون خطط وقتية	000	
49 000	الأعوان المتعاقدون والعاملون بالحصص	02	102
49 000	الأعوان المتعاقدون والعاملون بالحصص	000	
2 000	المنح العائلية	06	102
2 000	المنحة العائلية	001	

214 000	المساهمات المحمولة على المشغل	07	102
214 000	المساهمات المحمولة على المشغل	000	
13 480 000	جملة النشاط :		

جملة الوحدة العملياتية : 13 480 000

جملة البرنامج الفرعي : 13 480 000

البرنامج الفرعي F : الخدمات الصحية الأساسية بسيدي بوزيد

الوحدة العملياتية 1: مؤسسات عمومية بسيدي بوزيد

النشاط 1: العلاجات الأولية

بحساب الدينار

الإعتمادات	البيان	ف . ف	الفصل
2 056 000	الأجر الأساسي والتدرج	01	101
2 056 000	الأجر الأساسي والتدرج	001	
4 236 000	المنح الخصوصية القارة	02	101
4 236 000	المنح الخصوصية القارة	000	
10 000	المنح المرتبطة بالوظيفة	03	101
10 000	المنحة الوظيفية	001	
268 000	منحة الإنتاج	05	101
268 000	منحة الإنتاج	000	
24 000	المنح العائلية	13	101
24 000	المنح العائلية	000	
1 402 000	المساهمات المحمولة على المشغل	14	101
1 402 000	المساهمات المحمولة على المشغل	000	
334 000	أعوان يشغلون خطط وقتية	01	102
334 000	أعوان يشغلون خطط وقتية	000	

47 000	الأعوان المتعاقدون والعاملون بالحصّة	02	102
47 000	الأعوان المتعاقدون والعاملون بالحصّة	000	
1 000	المنح العائلية	06	102
1 000	المنحة العائلية	001	
74 000	المساهمات المحمولة على المشغل	07	102
74 000	المساهمات المحمولة على المشغل	000	
8 452 000	جملة النشاط :		

جملة الوحدة العملياتية : 8 452 000

جملة البرنامج الفرعي : 8 452 000

البرنامج الفرعي G : الخدمات الصحية الأساسية بصفاقس

الوحدة العملياتية 1: مؤسسات عمومية بصفاقس

النشاط 1: العلاجات الاولية

بحساب الدينار

الإعتمادات	البيان	ف . ف	الفصل
6 730 000	الأجر الأساسي والتدرج	01	101
6 730 000	الأجر الأساسي والتدرج	001	
15 388 000	المنح الخصوصية القارة	02	101
15 388 000	المنح الخصوصية القارة	000	
85 000	المنح المرتبطة بالوظيفة	03	101
85 000	المنح المرتبطة بالوظيفة	000	
841 000	منحة الإنتاج	05	101
841 000	منحة الإنتاج	000	
56 000	المنح العائلية	13	101
56 000	المنح العائلية	000	

5 001 000	المساهمات المحمولة على المشغل	14	101
5 001 000	المساهمات المحمولة على المشغل	000	
234 000	أعوان يشغلون خطط وقتية	01	102
234 000	أعوان يشغلون خطط وقتية	000	
1 000	المنح العائلية	06	102
1 000	المنحة العائلية	001	
45 000	المساهمات المحمولة على المشغل	07	102
45 000	المساهمات المحمولة على المشغل	000	
28 381 000	جملة النشاط :		

جملة الوحدة العملياتية : 28 381 000

جملة البرنامج الفرعي : 28 381 000

البرنامج الفرعي H : الخدمات الصحية الأساسية بالمهدية

الوحدة العملياتية 1: مؤسسات عمومية بالمهدية

النشاط 1: العلاجات الأولية

بحساب الدينار

الإعتمادات	البيان	ف . ف	الفصل
1 045 000	الأجر الأساسي والتدرج	01	101
1 045 000	الأجر الأساسي والتدرج	001	
1 928 000	المنح الخصوصية القارة	02	101
1 928 000	المنح الخصوصية القارة	000	
9 000	المنح المرتبطة بالوظيفة	03	101
9 000	المنح المرتبطة بالوظيفة	000	
150 000	منحة الإنتاج	05	101
150 000	منحة الإنتاج	000	

10 000	المنح العائلية	13	101
10 000	المنح العائلية	000	
730 000	المساهمات المحمولة على المشغل	14	101
730 000	المساهمات المحمولة على المشغل	000	
40 000	أعوان يشغلون خطط وقتية	01	102
40 000	أعوان يشغلون خطط وقتية	000	
10 000	الأعوان المتعاقدون والعاملون بالحصّة	02	102
10 000	الأعوان المتعاقدون والعاملون بالحصّة	000	
1 000	المنح العائلية	06	102
1 000	المنحة العائلية	001	
10 000	المساهمات المحمولة على المشغل	07	102
10 000	المساهمات المحمولة على المشغل	000	
3 933 000	جملة النشاط :		

جملة الوحدة العملياتية : 3 933 000

جملة البرنامج الفرعي : 3 933 000

البرنامج الفرعي 1: الخدمات الصحية الأساسية بالمنستير

الوحدة العملياتية 1: مؤسسات عمومية بالمنستير

النشاط 1: العلاجات الأولية

بحساب الدينار

الإعتمادات	البيان	ف . ف	الفصل
945 000	الأجر الأساسي والتدرج	01	101
945 000	الأجر الأساسي والتدرج	001	
1 706 000	المنح الخصوصية القارة	02	101
1 706 000	المنح الخصوصية القارة	000	

20 000	المنح المرتبطة بالوظيفة	03	101
20 000	المنح المرتبطة بالوظيفة	000	
139 000	منحة الإنتاج	05	101
139 000	منحة الإنتاج	000	
6 000	المنح العائلية	13	101
6 000	المنح العائلية	000	
667 000	المساهمات المحمولة على المشغل	14	101
667 000	المساهمات المحمولة على المشغل	000	
26 000	أعوان يشغلون خطط وقتية	01	102
26 000	أعوان يشغلون خطط وقتية	000	
1 000	المنح العائلية	06	102
1 000	المنحة العائلية	001	
4 000	المساهمات المحمولة على المشغل	07	102
4 000	المساهمات المحمولة على المشغل	000	
3 514 000	جملة النشاط :		

جملة الوحدة العملياتية : 3 514 000

جملة البرنامج الفرعي : 3 514 000

البرنامج الفرعي J : الخدمات الصحية الأساسية بقابس

الوحدة العملياتية 1: مؤسسات عمومية بقابس

النشاط 1: العلاجات الأولية

بحساب الدينار

الإتمادات	البيان	ف . ف	الفصل
1 877 000	الأجر الأساسي والتدرج	01	101
1 877 000	الأجر الأساسي والتدرج	001	

3 945 000	المنح الخصوصية القارة	02	101
3 945 000	المنح الخصوصية القارة	000	
10 000	المنح المرتبطة بالوظيفة	03	101
10 000	المنح المرتبطة بالوظيفة	000	
243 000	منحة الإنتاج	05	101
243 000	منحة الإنتاج	000	
18 000	المنح العائلية	13	101
18 000	المنح العائلية	000	
1 312 000	المساهمات المحمولة على المشغل	14	101
1 312 000	المساهمات المحمولة على المشغل	000	
26 000	أعوان يشغلون خطط وقتية	01	102
26 000	أعوان يشغلون خطط وقتية	000	
37 000	الأعوان المتعاقدون والعاملون بالحصّة	02	102
37 000	الأعوان المتعاقدون والعاملون بالحصّة	000	
2 000	المنح العائلية	06	102
2 000	المنحة العائلية	001	
11 000	المساهمات المحمولة على المشغل	07	102
11 000	المساهمات المحمولة على المشغل	000	
7 481 000	جملة النشاط :		

جملة الوحدة العملياتية : 7 481 000

جملة البرنامج الفرعي : 7 481 000

البرنامج الفرعي K : الخدمات الصحية الأساسية بمدنين

الوحدة العملياتية 1: مؤسسات عمومية بمدنين

النشاط 1: العلاجات الاولية

بحساب الدينار

الإعتمادات	البيان	ف . ف	الفصل
1 850 000	الأجر الأساسي والتدرج	01	101
1 850 000	الأجر الأساسي والتدرج	001	
3 902 000	المنح الخصوصية القارة	02	101
3 902 000	المنح الخصوصية القارة	000	
31 000	المنح المرتبطة بالوظيفة	03	101
31 000	المنح المرتبطة بالوظيفة	000	
239 000	منحة الإنتاج	05	101
239 000	منحة الإنتاج	000	
20 000	المنح العائلية	13	101
20 000	المنح العائلية	000	
1 301 000	المساهمات المحمولة على المشغل	14	101
1 301 000	المساهمات المحمولة على المشغل	000	
12 000	أعوان يشغلون خطط وقتية	01	102
12 000	أعوان يشغلون خطط وقتية	000	
1 000	المنح العائلية	06	102
1 000	المنحة العائلية	001	
2 000	المساهمات المحمولة على المشغل	07	102
2 000	المساهمات المحمولة على المشغل	000	
7 358 000	جملة النشاط :		

جملة الوحدة العملياتية : 7 358 000

جملة البرنامج الفرعي : 7 358 000

البرنامج الفرعي L : الخدمات الصحية الأساسية بتطووين

الوحدة العمليانية 1: مؤسسات عمومية بتطاوين

النشاط 1: العلاجات الاولية

بحساب الدينار

الإعتمادات	البيان	ف . ف	الفصل
2 265 000	الأجر الأساسي والتدرج	01	101
2 265 000	الأجر الأساسي والتدرج	001	
4 821 000	المنح الخصوصية القارة	02	101
4 821 000	المنح الخصوصية القارة	000	
23 000	المنح المرتبطة بالوظيفة	03	101
23 000	المنح المرتبطة بالوظيفة	000	
294 000	منحة الإنتاج	05	101
294 000	منحة الإنتاج	000	
25 000	المنح العائلية	13	101
25 000	المنح العائلية	000	
1 570 000	المساهمات المحمولة على المشغل	14	101
1 570 000	المساهمات المحمولة على المشغل	000	
275 000	أعوان يشغلون خطط وقتية	01	102
275 000	أعوان يشغلون خطط وقتية	000	
93 000	الأعوان المتعاقدون والعاملون بالحصّة	02	102
93 000	الأعوان المتعاقدون والعاملون بالحصّة	000	
1 000	المنح العائلية	06	102
1 000	المنحة العائلية	001	
71 000	المساهمات المحمولة على المشغل	07	102
71 000	المساهمات المحمولة على المشغل	000	
9 438 000	جملة النشاط :		

جملة الوحدة العمليانية : 9 438 000

جملة البرنامج الفرعي : 9 438 000

البرنامج الفرعي M : الخدمات الصحية الأساسية بتوزر

الوحدة العملياتية 1: مؤسسات عمومية بتوزر

النشاط 1: العلاجات الأولية

بحساب الدينار

الإعتمادات	البيان	ف . ف	الفصل
1 202 000	الأجر الأساسي والتدرج	01	101
1 202 000	الأجر الأساسي والتدرج	001	
2 231 000	المنح الخصوصية القارة	02	101
2 231 000	المنح الخصوصية القارة	000	
9 000	المنح المرتبطة بالوظيفة	03	101
9 000	المنح المرتبطة بالوظيفة	000	
164 000	منحة الإنتاج	05	101
164 000	منحة الإنتاج	000	
10 000	المنح العائلية	13	101
10 000	المنح العائلية	000	
822 000	المساهمات المحمولة على المشغل	14	101
822 000	المساهمات المحمولة على المشغل	000	
12 000	أعوان يشغلون خطط وقتية	01	102
12 000	أعوان يشغلون خطط وقتية	000	
1 000	المنح العائلية	06	102
1 000	المنح العائلية	001	
2 000	المساهمات المحمولة على المشغل	07	102
2 000	المساهمات المحمولة على المشغل	000	
4 453 000	جملة النشاط :		

جملة الوحدة العملياتية : 4 453 000

جملة البرنامج الفرعي : 4 453 000

البرنامج الفرعي N : الخدمات الصحية الأساسية بقبلي

الوحدة العملياتية 1: مؤسسات عمومية بقبلي

النشاط 1: العلاجات الأولية

بحساب الدينار

الإعتمادات	البيان	ف . ف	الفصل
1 249 000	الأجر الأساسي والتدرج	01	101
1 249 000	الأجر الأساسي والتدرج	001	
2 288 000	المنح الخصوصية القارة	02	101
2 288 000	المنح الخصوصية القارة	000	
8 000	المنح المرتبطة بالوظيفة	03	101
8 000	المنح المرتبطة بالوظيفة	000	
173 000	منحة الإنتاج	05	101
173 000	منحة الإنتاج	000	
12 000	المنح العائلية	13	101
12 000	المنح العائلية	000	
844 000	المساهمات المحمولة على المشغل	14	101
844 000	المساهمات المحمولة على المشغل	000	
208 000	أعوان يشغلون خطط وقتية	01	102
208 000	أعوان يشغلون خطط وقتية	000	
1 000	المنح العائلية	06	102
1 000	المنحة العائلية	001	
40 000	المساهمات المحمولة على المشغل	07	102
40 000	المساهمات المحمولة على المشغل	000	

4 823 000	جملة النشاط :
-----------	---------------

4 823 000	جملة الوحدة العملياتية :
-----------	--------------------------

4 823 000	جملة البرنامج الفرعي :
-----------	------------------------

البرنامج الفرعي 0 : الخدمات الصحية الأساسية بسوسة

الوحدة العملياتية 1: مؤسسات عمومية بسوسة

النشاط 1: العلاجات الأولية

بحساب الدينار

الإعتمادات	البيان	ف . ف	الفصل
2 563 000	الأجر الأساسي والتدرج	01	101
2 563 000	الأجر الأساسي والتدرج	001	
6 160 000	المنح الخصوصية القارة	02	101
6 160 000	المنح الخصوصية القارة	000	
33 000	المنح المرتبطة بالوظيفة	03	101
33 000	المنح المرتبطة بالوظيفة	000	
341 000	منحة الإنتاج	05	101
341 000	منحة الإنتاج	000	
15 000	المنح العائلية	13	101
15 000	المنح العائلية	000	
1 896 000	المساهمات المحمولة على المشغل	14	101
1 896 000	المساهمات المحمولة على المشغل	000	
179 000	أعوان يشغلون خطط وقتية	01	102
179 000	أعوان يشغلون خطط وقتية	000	
1 000	المنح العائلية	06	102
1 000	المنحة العائلية	001	

35 000	المساهمات المحمولة على المشغل	07	102
35 000	المساهمات المحمولة على المشغل	000	
11 223 000	جملة النشاط :		

جملة الوحدة العملياتية : 11 223 000

جملة البرنامج الفرعي : 11 223 000

البرنامج الفرعي P : الخدمات الصحية الأساسية بجندوبة

الوحدة العملياتية 1: مؤسسات عمومية بجندوبة

النشاط 1: العلاجات الاولية

بحساب الدينار

الإعتمادات	البيان	ف . ف	الفصل
1 488 000	الأجر الأساسي والتدرج	01	101
1 488 000	الأجر الأساسي والتدرج	001	
3 010 000	المنح الخصوصية القارة	02	101
3 010 000	المنح الخصوصية القارة	000	
9 000	المنح المرتبطة بالوظيفة	03	101
9 000	المنح المرتبطة بالوظيفة	000	
203 000	منحة الإنتاج	05	101
203 000	منحة الإنتاج	000	
12 000	المنح العائلية	13	101
12 000	المنح العائلية	000	
1 039 000	المساهمات المحمولة على المشغل	14	101
1 039 000	المساهمات المحمولة على المشغل	000	
179 000	أعوان يشغلون خطط وقتية	01	102
179 000	أعوان يشغلون خطط وقتية	000	

2 000	المنح العائلية	06	102
2 000	المنحة العائلية	001	
34 000	المساهمات المحمولة على المشغل	07	102
34 000	المساهمات المحمولة على المشغل	000	
5 976 000	جملة النشاط :		

جملة الوحدة العملياتية : 5 976 000

جملة البرنامج الفرعي : 5 976 000

جملة البرنامج : 280 010 000

البرنامج 2 : الخدمات الصحية الإستشفائية

البرنامج الفرعي 1 : قيادة الخدمات الصحية الاستشفائية

الوحدة العمليانية 1: وحدة دعم برنامج الخدمات الصحية الاستشفائية

النشاط 2: خدمات طبية عامة

بحساب الدينار

الإعتمادات	البيان	ف . ف	الفصل
15 170 000	المؤسسات الصحية	09	124
220 000	مستشفى طبرية	063	
145 000	مستشفى التضامن	064	
205 000	مستشفى حسان بلخوجة برأس الجبل	069	
190 000	مستشفى ماطر	070	
100 000	مستشفى العالية	071	
120 000	مستشفى سجنان	072	
270 000	مستشفى قرنبالية	076	
100 000	مستشفى منزل بوزلفة	077	
135 000	مستشفى بني خلاد	078	
120 000	مستشفى سليمان	079	
135 000	مستشفى قلبية	081	
120 000	مستشفى الهوارية	082	
135 000	مستشفى قرية	083	
100 000	مستشفى الحمامات	084	
155 000	مستشفى الفحص	087	
190 000	مستشفى الناظور	088	
155 000	مستشفى بوسالم	091	
220 000	مستشفى غار الدماء	092	
170 000	مستشفى عين دراهم	093	
170 000	مستشفى فرنانة	095	
135 000	مستشفى تبرسق	098	
120 000	مستشفى نفزة	099	

85 000	مستشفى تستور	101	
100 000	مستشفى عمدون	102	
80 000	مستشفى قبلاط	103	
100 000	مستشفى الدهماني	106	
85 000	مستشفى ساقية سيدي يوسف	107	
340 000	مستشفى تاجروين	108	
85 000	مستشفى القصور	109	
100 000	مستشفى قعفرور	112	
100 000	مستشفى بوعرادة	113	
120 000	مستشفى مكث	114	
100 000	مستشفى الروحية	115	
100 000	مستشفى الكريب	116	
100 000	مستشفى برقو	117	
100 000	مستشفى كسرى	118	
85 000	مستشفى سيدي بورويس	119	
155 000	مستشفى فريانة	122	
155 000	مستشفى سبيطلة	123	
120 000	مستشفى سبيبة	124	
340 000	مستشفى تالة	125	
120 000	مستشفى فوسانة	127	
135 000	مستشفى حاجب العيون	129	
155 000	مستشفى حفوز	130	
190 000	مستشفى الوسلاتية	131	
170 000	مستشفى بوحجلة	132	
120 000	مستشفى نصر الله	133	
120 000	مستشفى السبيخة	134	
120 000	مستشفى الشبيكة	135	
100 000	مستشفى العلا	136	
155 000	مستشفى النقيضة	138	
120 000	مستشفى الحبيب بيار القلعة الكبرى	140	
50 000	مستشفى سيدي بو علي	141	
50 000	مستشفى القلعة الصغرى	142	
100 000	مستشفى بوفيشة	144	

155 000	مستشفى جمال	149	
50 000	مستشفى البقالطة	150	
120 000	مستشفى طبلبة	151	
50 000	مستشفى زرمدين	152	
85 000	مستشفى الوردانين	153	
45 000	مستشفى بوحجر	154	
85 000	مستشفى الساحلين	155	
45 000	مستشفى قصيبة المديوني	156	
135 000	مستشفى السواسي	159	
120 000	مستشفى الشابة	160	
375 000	مستشفى الجم	161	
100 000	مستشفى شريان	162	
100 000	مستشفى أولاد شامخ	163	
85 000	مستشفى سيدي علوان	164	
100 000	مستشفى بومرداس	165	
100 000	مستشفى ملولش	166	
85 000	مستشفى قصور الساف	167	
85 000	مستشفى هبيرة	168	
305 000	مستشفى بئر علي بن خليفة	173	
100 000	مستشفى السخيرة	174	
120 000	مستشفى بلخير	178	
185 000	مستشفى السند	179	
240 000	مستشفى المضيلة	180	
355 000	مستشفى أم العرائس	181	
305 000	مستشفى الرديف	182	
145 000	مستشفى القطار	183	
185 000	مستشفى دقاش	187	
120 000	مستشفى حزوة	188	
100 000	مستشفى تمغزة	189	
135 000	مستشفى الرقاب	192	
120 000	مستشفى منزل بوزيان	193	
145 000	مستشفى بن عون	194	
155 000	مستشفى المكناسي	195	

120 000	مستشفى مزونة	196	
135 000	مستشفى أولاد حفوز	197	
190 000	مستشفى جلمة	198	
135 000	مستشفى بئر الحفي	199	
190 000	مستشفى الحامة	202	
190 000	مستشفى مارث	203	
190 000	مستشفى مطماطة	204	
170 000	مستشفى وترف	205	
170 000	مستشفى دوز	208	
170 000	مستشفى الفوار	209	
150 000	مستشفى سوق الأحد	210	
95 000	مستشفى ميدون	216	
100 000	مستشفى بني خدش	217	
100 000	مستشفى سيدي مخلوف	218	
135 000	مستشفى غمراسن	222	
130 000	مستشفى رمادة	223	
120 000	مستشفى بنبله	230	
155 000	مستشفى ماجل بلعباس	232	
85 000	مستشفى نبر	234	
100 000	المستشفى المحلي بالسرس	239	
70 000	المستشفى المحلي بالشراردة	240	
70 000	المستشفى المحلي بجومين	241	
15 170 000	جملة النشاط :		

جملة الوحدة العملياتية : 15 170 000

جملة البرنامج الفرعي : 15 170 000

البرنامج الفرعي 2 : الخدمات الصحية الإستشفائية الجهوية و المحلية بتونس

الوحدة العمليانية 1: مؤسسات عمومية جهوية بتونس

النشاط 1: خدمات طب الاختصاص

بحساب الدينار

الإعتمادات	البيان	ف . ف	الفصل
1 317 000	الأجر الأساسي والتدرج	01	101
1 317 000	الأجر الأساسي والتدرج	001	
2 977 000	المنح الخصوصية القارة	02	101
2 977 000	المنح الخصوصية القارة	000	
21 000	المنح المرتبطة بالوظيفة	03	101
21 000	المنح المرتبطة بالوظيفة	000	
183 000	منحة الإنتاج	05	101
183 000	منحة الإنتاج	000	
52 000	المنح العائلية	13	101
52 000	المنح العائلية	000	
964 000	المساهمات المحمولة على المشغل	14	101
964 000	المساهمات المحمولة على المشغل	000	
11 000	أعوان يشغلون خطط وقتية	01	102
11 000	أعوان يشغلون خطط وقتية	000	
4 000	الأعوان المتعاقدون والعاملون بالحصّة	02	102
4 000	الأعوان المتعاقدون والعاملون بالحصّة	000	
3 000	المساهمات المحمولة على المشغل	07	102
3 000	المساهمات المحمولة على المشغل	000	
5 532 000	جملة النشاط :		

جملة الوحدة العمليانية : 5 532 000

جملة البرنامج الفرعي : 5 532 000

البرنامج الفرعي 3 : الخدمات الصحية الإستشفائية الجهوية و المحلية بأريانة

الوحدة العمليانية 1: مؤسسات عمومية جهوية بأريانة

النشاط 1: خدمات طب الاختصاص

بحساب الدينار

الإعتمادات	البيان	ف . ف	الفصل
3 020 000	الأجر الأساسي والتدرج	01	101
3 020 000	الأجر الأساسي والتدرج	001	
6 826 000	المنح الخصوصية القارة	02	101
6 826 000	المنح الخصوصية القارة	000	
30 000	المنح المرتبطة بالوظيفة	03	101
30 000	المنح المرتبطة بالوظيفة	000	
412 000	منحة الإنتاج	05	101
412 000	منحة الإنتاج	000	
106 000	المنح العائلية	13	101
106 000	المنح العائلية	000	
2 177 000	المساهمات المحمولة على المشغل	14	101
2 177 000	المساهمات المحمولة على المشغل	000	
98 000	أعوان يشغلون خطط وقتية	01	102
98 000	أعوان يشغلون خطط وقتية	000	
8 000	الأعوان المتعاقدون والعاملون بالحصّة	02	102
8 000	الأعوان المتعاقدون والعاملون بالحصّة	000	
1 000	المنح العائلية	06	102
1 000	المنحة العائلية	001	
21 000	المساهمات المحمولة على المشغل	07	102
21 000	المساهمات المحمولة على المشغل	000	

12 699 000	جملة النشاط :
------------	---------------

12 699 000	جملة الوحدة العملياتية :
------------	--------------------------

الوحدة العملياتية 2: مؤسسات عمومية محلية بأريانة

النشاط 2: خدمات طبية عامة

بحساب الدينار

الإعتمادات	البيان	ف . ف	الفصل
2 163 000	الأجر الأساسي والتدرج	01	101
2 163 000	الأجر الأساسي والتدرج	001	
5 680 000	المنح الخصوصية القارة	02	101
5 680 000	المنح الخصوصية القارة	000	
51 000	المنح المرتبطة بالوظيفة	03	101
51 000	المنح المرتبطة بالوظيفة	000	
1 000	المنح الخصوصية المتغيرة	04	101
1 000	المنح الخصوصية المتغيرة	000	
275 000	منحة الإنتاج	05	101
275 000	منحة الإنتاج	000	
64 000	المنح العائلية	13	101
64 000	المنح العائلية	000	
1 653 000	المساهمات المحمولة على المشغل	14	101
1 653 000	المساهمات المحمولة على المشغل	000	
121 000	أعوان يشغلون خطط وقتية	01	102
121 000	أعوان يشغلون خطط وقتية	000	
1 000	الأعوان المتعاقدون والعاملون بالحصاة	02	102
1 000	الأعوان المتعاقدون والعاملون بالحصاة	000	
2 000	المنح العائلية	06	102
2 000	المنحة العائلية	001	

28 000	المساهمات المحمولة على المشغل	07	102
28 000	المساهمات المحمولة على المشغل	000	
10 039 000	جملة النشاط :		

جملة الوحدة العملياتية : 10 039 000

جملة البرنامج الفرعي : 22 738 000

البرنامج الفرعي 4 : الخدمات الصحية الإستشفائية الجهوية و المحلية بين عروس

الوحدة العملياتية 1 : مؤسسات عمومية جهوية بين عروس

النشاط 1 : خدمات طب الاختصاص

بحساب الدينار

الإعتمادات	البيان	ف . ف	الفصل
3 155 000	الأجر الأساسي والتدرج	01	101
3 155 000	الأجر الأساسي والتدرج	001	
7 362 000	المنح الخصوصية القارة	02	101
7 362 000	المنح الخصوصية القارة	000	
54 000	المنح المرتبطة بالوظيفة	03	101
54 000	المنح المرتبطة بالوظيفة	000	
410 000	منحة الإنتاج	05	101
410 000	منحة الإنتاج	000	
61 000	المنح العائلية	13	101
61 000	المنح العائلية	000	
2 228 000	المساهمات المحمولة على المشغل	14	101
2 228 000	المساهمات المحمولة على المشغل	000	
212 000	أعوان يشغلون خطط وقتية	01	102
212 000	أعوان يشغلون خطط وقتية	000	

4 000	الأعوان المتعاقدون والعاملون بالحصّة	02	102
4 000	الأعوان المتعاقدون والعاملون بالحصّة	000	
42 000	المساهمات المحمّولة على المشغل	07	102
42 000	المساهمات المحمّولة على المشغل	000	
13 528 000	جملة النشاط :		

جملة الوحدة العمليّاتية : 13 528 000

جملة البرنامج الفرعي : 13 528 000

البرنامج الفرعي 5 : الخدمات الصحيّة الإستشفائية الجهوية و المحليّة بمنوبة

الوحدة العمليّاتية 2: مؤسسات عمومية محليّة بمنوبة

النشاط 2: خدمات طبيّة عامّة

بحساب الدينار

الإعتمادات	البيان	ف . ف	الفصل
1 949 000	الأجر الأساسي والتدرج	01	101
1 949 000	الأجر الأساسي والتدرج	001	
4 657 000	المنح الخصوصية القارة	02	101
4 657 000	المنح الخصوصية القارة	000	
52 000	المنح المرتبطة بالوظيفة	03	101
52 000	المنح المرتبطة بالوظيفة	000	
235 000	منحة الإنتاج	05	101
235 000	منحة الإنتاج	000	
61 000	المنح العائليّة	13	101
61 000	المنح العائليّة	000	
1 404 000	المساهمات المحمّولة على المشغل	14	101
1 404 000	المساهمات المحمّولة على المشغل	000	

89 000	أعوان يشغلون خطط وقتية	01	102
89 000	أعوان يشغلون خطط وقتية	000	
26 000	الأعوان المتعاقدون والعاملون بالحصّة	02	102
26 000	الأعوان المتعاقدون والعاملون بالحصّة	000	
2 000	المنح العائلية	06	102
2 000	المنحة العائلية	001	
27 000	المساهمات المحمّولة على المشغل	07	102
27 000	المساهمات المحمّولة على المشغل	000	
8 502 000	جملة النشاط :		

جملة الوحدة العملياتية : 8 502 000

جملة البرنامج الفرعي : 8 502 000

البرنامج الفرعي 6 : الخدمات الصحية الإستشفائية الجهوية و المحلية ببنزرت

الوحدة العملياتية 1: مؤسسات عمومية جهوية ببنزرت

النشاط 1: خدمات طب الاختصاص

بحساب الدينار

الإعتمادات	البيان	ف . ف	الفصل
9 416 000	الأجر الأساسي والتدرج	01	101
9 416 000	الأجر الأساسي والتدرج	001	
21 704 000	المنح الخصوصية القارة	02	101
21 704 000	المنح الخصوصية القارة	000	
181 000	المنح المرتبطة بالوظيفة	03	101
181 000	المنح المرتبطة بالوظيفة	000	
1 152 000	منحة الإنتاج	05	101
1 152 000	منحة الإنتاج	000	

89 000	المنح العائلية	13	101
89 000	المنح العائلية	000	
6 422 000	المساهمات المحمولة على المشغل	14	101
6 422 000	المساهمات المحمولة على المشغل	000	
481 000	أعوان يشغلون خطط وقتية	01	102
481 000	أعوان يشغلون خطط وقتية	000	
4 000	الأعوان المتعاقدون والعاملون بالحصّة	02	102
4 000	الأعوان المتعاقدون والعاملون بالحصّة	000	
1 000	المنح العائلية	06	102
1 000	المنحة العائلية	001	
99 000	المساهمات المحمولة على المشغل	07	102
99 000	المساهمات المحمولة على المشغل	000	
39 549 000	جملة النشاط :		

جملة الوحدة العملياتية : 39 549 000

الوحدة العملياتية 2: مؤسسات عمومية محلية بينزرت

النشاط 2: خدمات طبية عامة

بحساب الدينار

الإعتمادات	البيان	ف . ف	الفصل
4 617 000	الأجر الأساسي والتدرج	01	101
4 617 000	الأجر الأساسي والتدرج	001	
10 565 000	المنح الخصوصية القارة	02	101
10 565 000	المنح الخصوصية القارة	000	
89 000	المنح المرتبطة بالوظيفة	03	101
89 000	المنح المرتبطة بالوظيفة	000	
512 000	منحة الإنتاج	05	101
512 000	منحة الإنتاج	000	

83 000	المنح العائلية	13	101
83 000	المنح العائلية	000	
3 144 000	المساهمات المحمولة على المشغل	14	101
3 144 000	المساهمات المحمولة على المشغل	000	
35 000	أعوان يشغلون خطط وقتية	01	102
35 000	أعوان يشغلون خطط وقتية	000	
39 000	الأعوان المتعاقدون والعاملون بالحصّة	02	102
39 000	الأعوان المتعاقدون والعاملون بالحصّة	000	
2 000	المنح العائلية	06	102
2 000	المنحة العائلية	001	
19 000	المساهمات المحمولة على المشغل	07	102
19 000	المساهمات المحمولة على المشغل	000	
19 105 000	جملة النشاط :		

جملة الوحدة العملياتية : 19 105 000

جملة البرنامج الفرعي : 58 654 000

البرنامج الفرعي 7 : الخدمات الصحية الإستشفائية الجهوية و المحلية بنابل

الوحدة العملياتية 1: مؤسسات عمومية جهوية بنابل

النشاط 1: خدمات طب الاختصاص

بحساب الدينار

الإعتمادات	البيان	ف . ف	الفصل
6 213 000	الأجر الأساسي والتدرج	01	101
6 213 000	الأجر الأساسي والتدرج	001	
13 684 000	المنح الخصوصية القارة	02	101
13 684 000	المنح الخصوصية القارة	000	

144 000	المنح المرتبطة بالوظيفة	03	101
144 000	المنح المرتبطة بالوظيفة	000	
1 000	المنح الخصوصية المتغيرة	04	101
1 000	المنح الخصوصية المتغيرة	000	
784 000	منحة الإنتاج	05	101
784 000	منحة الإنتاج	000	
86 000	المنح العائلية	13	101
86 000	المنح العائلية	000	
4 347 000	المساهمات المحمولة على المشغل	14	101
4 347 000	المساهمات المحمولة على المشغل	000	
298 000	أعوان يشغلون خطط وقتية	01	102
298 000	أعوان يشغلون خطط وقتية	000	
30 000	الأعوان المتعاقدون والعاملون بالحصّة	02	102
30 000	الأعوان المتعاقدون والعاملون بالحصّة	000	
1 000	المنح العائلية	06	102
1 000	المنحة العائلية	001	
64 000	المساهمات المحمولة على المشغل	07	102
64 000	المساهمات المحمولة على المشغل	000	
25 652 000	جملة النشاط :		

جملة الوحدة العملياتية : 25 652 000

الوحدة العملياتية 2: مؤسسات عمومية محلية بنابل

النشاط 2: خدمات طبية عامة

بحساب الدينار

الإعتمادات	البيان	ف . ف	الفصل
9 606 000	الأجر الأساسي والتدرج	01	101
9 606 000	الأجر الأساسي والتدرج	001	

19 926 000	المنح الخصوصية القارة	02	101
19 926 000	المنح الخصوصية القارة	000	
161 000	المنح المرتبطة بالوظيفة	03	101
161 000	المنح المرتبطة بالوظيفة	000	
1 047 000	منحة الإنتاج	05	101
1 047 000	منحة الإنتاج	000	
126 000	المنح العائلية	13	101
126 000	المنح العائلية	000	
6 452 000	المساهمات المحمولة على المشغل	14	101
6 452 000	المساهمات المحمولة على المشغل	000	
226 000	أعوان يشغلون خطط وقتية	01	102
226 000	أعوان يشغلون خطط وقتية	000	
18 000	الأعوان المتعاقدون والعاملون بالحصّة	02	102
18 000	الأعوان المتعاقدون والعاملون بالحصّة	000	
2 000	المنح العائلية	06	102
2 000	المنحة العائلية	001	
52 000	المساهمات المحمولة على المشغل	07	102
52 000	المساهمات المحمولة على المشغل	000	
37 616 000	جملة النشاط :		

جملة الوحدة العملياتية : 37 616 000

جملة البرنامج الفرعي : 63 268 000

البرنامج الفرعي 8 : الخدمات الصحية الإستشفائية الجهوية و المحلية بباجة

الوحدة العملياتية 1: مؤسسات عمومية جهوية بباجة

النشاط 1: خدمات طب الاختصاص

بحساب الدينار

الإعتمادات	البيان	ف . ف	الفصل
18 431 000	المنح الخصوصية القارة	02	101
5 682 000	المنح الخصوصية القارة	000	
12 749 000	المنحة الكيلومترية المرتبطة بالرتبة	001	
124 000	المنح المرتبطة بالوظيفة	03	101
124 000	المنح المرتبطة بالوظيفة	000	
692 000	منحة الإنتاج	05	101
692 000	منحة الإنتاج	000	
77 000	المنح العائلية	13	101
77 000	المنح العائلية	000	
3 843 000	المساهمات المحمولة على المشغل	14	101
3 843 000	المساهمات المحمولة على المشغل	000	
202 000	أعوان يشغلون خطط وقتية	01	102
202 000	أعوان يشغلون خطط وقتية	000	
4 000	الأعوان المتعاقدون والعاملون بالحصّة	02	102
4 000	الأعوان المتعاقدون والعاملون بالحصّة	000	
40 000	المساهمات المحمولة على المشغل	07	102
40 000	المساهمات المحمولة على المشغل	000	
23 413 000	جملة النشاط :		

جملة الوحدة العملياتية : 23 413 000

الوحدة العملياتية 2: مؤسسات عمومية محلية بياجة

النشاط 2: خدمات طبية عامة

بحساب الدينار

الإعتمادات	البيان	ف . ف	الفصل

3 680 000	الأجر الأساسي والتدرج	01	101
3 680 000	الأجر الأساسي والتدرج	001	
8 165 000	المنح الخصوصية القارة	02	101
8 165 000	المنح الخصوصية القارة	000	
79 000	المنح المرتبطة بالوظيفة	03	101
79 000	المنح المرتبطة بالوظيفة	000	
422 000	منحة الإنتاج	05	101
422 000	منحة الإنتاج	000	
72 000	المنح العائلية	13	101
72 000	المنح العائلية	000	
2 468 000	المساهمات المحمولة على المشغل	14	101
2 468 000	المساهمات المحمولة على المشغل	000	
310 000	أعوان يشغلون خطط وقتية	01	102
310 000	أعوان يشغلون خطط وقتية	000	
349 000	الأعوان المتعاقدون والعاملون بالحصاة	02	102
349 000	الأعوان المتعاقدون والعاملون بالحصاة	000	
4 000	المنح العائلية	06	102
4 000	المنحة العائلية	001	
133 000	المساهمات المحمولة على المشغل	07	102
133 000	المساهمات المحمولة على المشغل	000	
15 682 000	جملة النشاط :		

جملة الوحدة العملياتية : 15 682 000

جملة البرنامج الفرعي : 39 095 000

البرنامج الفرعي 9 : الخدمات الصحية الإستشفائية الجهوية و المحلية بزغوان

الوحدة العملياتية 1: مؤسسات عمومية جهوية بزغوان

النشاط 1: خدمات طب الاختصاص

بحساب الدينار

الإعتمادات	البيان	ف . ف	الفصل
2 385 000	الأجر الأساسي والتدرج	01	101
2 385 000	الأجر الأساسي والتدرج	001	
5 347 000	المنح الخصوصية القارة	02	101
5 347 000	المنح الخصوصية القارة	000	
46 000	المنح المرتبطة بالوظيفة	03	101
46 000	المنح المرتبطة بالوظيفة	000	
314 000	منحة الإنتاج	05	101
314 000	منحة الإنتاج	000	
59 000	المنح العائلية	13	101
59 000	المنح العائلية	000	
1 668 000	المساهمات المحمولة على المشغل	14	101
1 668 000	المساهمات المحمولة على المشغل	000	
264 000	أعوان يشغلون خطط وقتية	01	102
264 000	أعوان يشغلون خطط وقتية	000	
4 000	الأعوان المتعاقدون والعاملون بالحصّة	02	102
4 000	الأعوان المتعاقدون والعاملون بالحصّة	000	
52 000	المساهمات المحمولة على المشغل	07	102
52 000	المساهمات المحمولة على المشغل	000	
10 139 000	جملة النشاط :		

جملة الوحدة العملياتية : 10 139 000

الوحدة العمليانية 2: مؤسسات عمومية محلية بزغوان

النشاط 2: خدمات طبية عامة

بحساب الدينار

الإعتمادات	البيان	ف . ف	الفصل
2 212 000	الأجر الأساسي والتدرج	01	101
2 212 000	الأجر الأساسي والتدرج	001	
5 146 000	المنح الخصوصية القارة	02	101
5 146 000	المنح الخصوصية القارة	000	
53 000	المنح المرتبطة بالوظيفة	03	101
53 000	المنح المرتبطة بالوظيفة	000	
259 000	منحة الإنتاج	05	101
259 000	منحة الإنتاج	000	
68 000	المنح العائلية	13	101
68 000	المنح العائلية	000	
1 557 000	المساهمات المحمولة على المشغل	14	101
1 557 000	المساهمات المحمولة على المشغل	000	
91 000	أعوان يشغلون خطط وقتية	01	102
91 000	أعوان يشغلون خطط وقتية	000	
1 000	الأعوان المتعاقدون والعاملون بالحصّة	02	102
1 000	الأعوان المتعاقدون والعاملون بالحصّة	000	
2 000	المنح العائلية	06	102
2 000	المنحة العائلية	001	
22 000	المساهمات المحمولة على المشغل	07	102
22 000	المساهمات المحمولة على المشغل	000	
9 411 000	جملة النشاط :		

جملة الوحدة العمليانية : 9 411 000

جملة البرنامج الفرعي : 19 550 000

البرنامج الفرعي A : الخدمات الصحية الإستشفائية الجهوية و المحلية بالكاف

الوحدة العمليانية 1: مؤسسات عمومية جهوية بالكاف

النشاط 1: خدمات طب الاختصاص

بحساب الدينار

الإعتمادات	البيان	ف . ف	الفصل
4 440 000	الأجر الأساسي والتدرج	01	101
4 440 000	الأجر الأساسي والتدرج	001	
9 388 000	المنح الخصوصية القارة	02	101
9 388 000	المنح الخصوصية القارة	000	
43 000	المنح المرتبطة بالوظيفة	03	101
43 000	المنح المرتبطة بالوظيفة	000	
529 000	منحة الإنتاج	05	101
529 000	منحة الإنتاج	000	
66 000	المنح العائلية	13	101
66 000	المنح العائلية	000	
2 892 000	المساهمات المحمولة على المشغل	14	101
2 892 000	المساهمات المحمولة على المشغل	000	
259 000	أعوان يشغلون خطط وقتية	01	102
259 000	أعوان يشغلون خطط وقتية	000	
4 000	الأعوان المتعاقدون والعاملون بالحصاة	02	102
4 000	الأعوان المتعاقدون والعاملون بالحصاة	000	
1 000	المنح العائلية	06	102
1 000	المنحة العائلية	001	
51 000	المساهمات المحمولة على المشغل	07	102
51 000	المساهمات المحمولة على المشغل	000	

17 673 000	جملة النشاط :
------------	---------------

17 673 000	جملة الوحدة العملياتية :
------------	--------------------------

الوحدة العملياتية 2: مؤسسات عمومية محلية بالكاف

النشاط 2: خدمات طبية عامة

بحساب الدينار

الإعتمادات	البيان	ف . ف	الفصل
5 217 000	الأجر الأساسي والتدرج	01	101
5 217 000	الأجر الأساسي والتدرج	001	
11 863 000	المنح الخصوصية القارة	02	101
11 863 000	المنح الخصوصية القارة	000	
79 000	المنح المرتبطة بالوظيفة	03	101
79 000	المنح المرتبطة بالوظيفة	000	
588 000	منحة الإنتاج	05	101
588 000	منحة الإنتاج	000	
80 000	المنح العائلية	13	101
80 000	المنح العائلية	000	
3 523 000	المساهمات المحمولة على المشغل	14	101
3 523 000	المساهمات المحمولة على المشغل	000	
535 000	أعوان يشغلون خطط وقتية	01	102
535 000	أعوان يشغلون خطط وقتية	000	
37 000	الأعوان المتعاقدون والعاملون بالحصصة	02	102
37 000	الأعوان المتعاقدون والعاملون بالحصصة	000	
3 000	المنح العائلية	06	102
3 000	المنحة العائلية	001	
116 000	المساهمات المحمولة على المشغل	07	102
116 000	المساهمات المحمولة على المشغل	000	

22 041 000	جملة النشاط :
------------	---------------

22 041 000	جملة الوحدة العملياتية :
------------	--------------------------

39 714 000	جملة البرنامج الفرعي :
------------	------------------------

البرنامج الفرعي B : الخدمات الصحية الإستشفائية الجهوية و المحلية بسلوانة

الوحدة العملياتية 1: مؤسسات عمومية جهوية بسلوانة

النشاط 1: خدمات طب الاختصاص

بحساب الدينار

الإعتمادات	البيان	ف . ف	الفصل
2 995 000	الأجر الأساسي والتدرج	01	101
2 995 000	الأجر الأساسي والتدرج	001	
6 714 000	المنح الخصوصية القارة	02	101
6 714 000	المنح الخصوصية القارة	000	
44 000	المنح المرتبطة بالوظيفة	03	101
44 000	المنح المرتبطة بالوظيفة	000	
401 000	منحة الإنتاج	05	101
401 000	منحة الإنتاج	000	
64 000	المنح العائلية	13	101
64 000	المنح العائلية	000	
2 066 000	المساهمات المحمولة على المشغل	14	101
2 066 000	المساهمات المحمولة على المشغل	000	
600 000	أعوان يشغلون خطط وقتية	01	102
600 000	أعوان يشغلون خطط وقتية	000	
149 000	الأعوان المتعاقدون والعاملون بالحصاة	02	102
149 000	الأعوان المتعاقدون والعاملون بالحصاة	000	

146 000	المساهمات المحمولة على المشغل	07	102
146 000	المساهمات المحمولة على المشغل	000	
13 179 000	جملة النشاط :		

13 179 000	جملة الوحدة العملياتية :
------------	--------------------------

الوحدة العملياتية 2: مؤسسات عمومية محلية بسلطنة

النشاط 2: خدمات طبية عامة

بحساب الدينار

الإعتمادات	البيان	ف . ف	الفصل
4 672 000	الأجر الأساسي والتدرج	01	101
4 672 000	الأجر الأساسي والتدرج	001	
10 755 000	المنح الخصوصية القارة	02	101
10 755 000	المنح الخصوصية القارة	000	
112 000	المنح المرتبطة بالوظيفة	03	101
112 000	المنح المرتبطة بالوظيفة	000	
536 000	منحة الإنتاج	05	101
536 000	منحة الإنتاج	000	
84 000	المنح العائلية	13	101
84 000	المنح العائلية	000	
3 205 000	المساهمات المحمولة على المشغل	14	101
3 205 000	المساهمات المحمولة على المشغل	000	
453 000	أعوان يشغلون خطط وقتية	01	102
453 000	أعوان يشغلون خطط وقتية	000	
115 000	الأعوان المتعاقدون والعاملون بالحصاة	02	102
115 000	الأعوان المتعاقدون والعاملون بالحصاة	000	
2 000	المنح العائلية	06	102
2 000	المنحة العائلية	001	

115 000	المساهمات المحمولة على المشغل	07	102
115 000	المساهمات المحمولة على المشغل	000	
20 049 000	جملة النشاط :		

جملة الوحدة العملياتية : 20 049 000

جملة البرنامج الفرعي : 33 228 000

البرنامج الفرعي C : الخدمات الصحية الإستشفائية الجهوية و المحلية بالقيروان

الوحدة العملياتية 1: مؤسسات عمومية جهوية بالقيروان

النشاط 1: خدمات طب الاختصاص

بحساب الدينار

الإعتمادات	البيان	ف . ف	الفصل
7 669 000	الأجر الأساسي والتدرج	01	101
7 669 000	الأجر الأساسي والتدرج	001	
16 023 000	المنح الخصوصية القارة	02	101
16 023 000	المنح الخصوصية القارة	000	
87 000	المنح المرتبطة بالوظيفة	03	101
87 000	المنح المرتبطة بالوظيفة	000	
973 000	منحة الإنتاج	05	101
973 000	منحة الإنتاج	000	
111 000	المنح العائلية	13	101
111 000	المنح العائلية	000	
5 303 000	المساهمات المحمولة على المشغل	14	101
5 303 000	المساهمات المحمولة على المشغل	000	
896 000	أعوان يشغلون خطط وقتية	01	102
896 000	أعوان يشغلون خطط وقتية	000	

25 000	الأعوان المتعاقدون والعاملون بالحصّة	02	102
25 000	الأعوان المتعاقدون والعاملون بالحصّة	000	
1 000	المنح العائلية	06	102
1 000	المنحة العائلية	001	
181 000	المساهمات المحمّولة على المشغل	07	102
181 000	المساهمات المحمّولة على المشغل	000	
31 269 000	جملة النشاط :		

جملة الوحدة العمليّاتية : 31 269 000

الوحدة العمليّاتية 2: مؤسسات عمومية محلية بالفيروان

النشاط 2: خدمات طبيّة عامة

بحساب الدينار

الإعتمادات	البيان	ف . ف	الفصل
5 891 000	الأجر الأساسي والتدرج	01	101
5 891 000	الأجر الأساسي والتدرج	001	
12 888 000	المنح الخصوصية القارة	02	101
12 888 000	المنح الخصوصية القارة	000	
112 000	المنح المرتبطة بالوظيفة	03	101
112 000	المنح المرتبطة بالوظيفة	000	
673 000	منحة الإنتاج	05	101
673 000	منحة الإنتاج	000	
106 000	المنح العائلية	13	101
106 000	المنح العائلية	000	
4 073 000	المساهمات المحمّولة على المشغل	14	101
4 073 000	المساهمات المحمّولة على المشغل	000	
370 000	أعوان يشغلون خطط وقتية	01	102
370 000	أعوان يشغلون خطط وقتية	000	

76 000	الأعوان المتعاقدون والعاملون بالحصّة	02	102
76 000	الأعوان المتعاقدون والعاملون بالحصّة	000	
2 000	المنح العائلية	06	102
2 000	المنحة العائلية	001	
92 000	المساهمات المحمولة على المشغل	07	102
92 000	المساهمات المحمولة على المشغل	000	
24 283 000	جملة النشاط :		

جملة الوحدة العملياتية : 24 283 000

جملة البرنامج الفرعي : 55 552 000

البرنامج الفرعي D : الخدمات الصحية الإستشفائية الجهوية و المحلية بالقصرين

الوحدة العملياتية 1: مؤسسات عمومية جهوية بالقصرين

النشاط 1: خدمات طب الاختصاص

بحساب الدينار

الإعتمادات	البيان	ف . ف	الفصل
4 515 000	الأجر الأساسي والتدرج	01	101
4 515 000	الأجر الأساسي والتدرج	001	
9 456 000	المنح الخصوصية القارة	02	101
9 456 000	المنح الخصوصية القارة	000	
83 000	المنح المرتبطة بالوظيفة	03	101
83 000	المنح المرتبطة بالوظيفة	000	
583 000	منحة الإنتاج	05	101
583 000	منحة الإنتاج	000	
81 000	المنح العائلية	13	101
81 000	المنح العائلية	000	

3 135 000	المساهمات المحمولة على المشغل	14	101
3 135 000	المساهمات المحمولة على المشغل	000	
537 000	أعوان يشغلون خطط وقتية	01	102
537 000	أعوان يشغلون خطط وقتية	000	
73 000	الأعوان المتعاقدون والعاملون بالحصّة	02	102
73 000	الأعوان المتعاقدون والعاملون بالحصّة	000	
1 000	المنح العائلية	06	102
1 000	المنحة العائلية	001	
119 000	المساهمات المحمولة على المشغل	07	102
119 000	المساهمات المحمولة على المشغل	000	
18 583 000	جملة النشاط :		

جملة الوحدة العملياتية : 18 583 000

الوحدة العملياتية 2: مؤسسات عمومية محلية بالقصرين

النشاط 2: خدمات طبية عامة

بحساب الدينار

الإعتمادات	البيان	ف . ف	الفصل
7 120 000	الأجر الأساسي والتدرج	01	101
7 120 000	الأجر الأساسي والتدرج	001	
15 261 000	المنح الخصوصية القارة	02	101
15 261 000	المنح الخصوصية القارة	000	
111 000	المنح المرتبطة بالوظيفة	03	101
111 000	المنح المرتبطة بالوظيفة	000	
850 000	منحة الإنتاج	05	101
850 000	منحة الإنتاج	000	
128 000	المنح العائلية	13	101
128 000	المنح العائلية	000	

5 001 000	المساهمات المحمولة على المشغل	14	101
5 001 000	المساهمات المحمولة على المشغل	000	
1 155 000	أعوان يشغلون خطط وقتية	01	102
1 155 000	أعوان يشغلون خطط وقتية	000	
232 000	الأعوان المتعاقدون والعمالون بالحصّة	02	102
232 000	الأعوان المتعاقدون والعمالون بالحصّة	000	
4 000	المنح العائلية	06	102
4 000	المنحة العائلية	001	
275 000	المساهمات المحمولة على المشغل	07	102
275 000	المساهمات المحمولة على المشغل	000	
30 137 000	جملة النشاط :		

جملة الوحدة العملياتية : 30 137 000

جملة البرنامج الفرعي : 48 720 000

البرنامج الفرعي E : الخدمات الصحية الإستشفائية الجهوية و المحلية بقفصة

الوحدة العملياتية 1: مؤسسات عمومية جهوية بقفصة

النشاط 1: خدمات طب الاختصاص

بحساب الدينار

الإعتمادات	البيان	ف . ف	الفصل
7 057 000	الأجر الأساسي والتدرج	01	101
7 057 000	الأجر الأساسي والتدرج	001	
15 777 000	المنح الخصوصية القارة	02	101
15 777 000	المنح الخصوصية القارة	000	
123 000	المنح المرتبطة بالوظيفة	03	101
123 000	المنح المرتبطة بالوظيفة	000	

887 000	منحة الإنتاج	05	101
887 000	منحة الإنتاج	000	
96 000	المنح العائلية	13	101
96 000	المنح العائلية	000	
4 735 000	المساهمات المحمولة على المشغل	14	101
4 735 000	المساهمات المحمولة على المشغل	000	
1 247 000	أعوان يشغلون خطط وقتية	01	102
1 247 000	أعوان يشغلون خطط وقتية	000	
71 000	الأعوان المتعاقدون والعاملون بالحصّة	02	102
71 000	الأعوان المتعاقدون والعاملون بالحصّة	000	
1 000	المنح العائلية	06	102
1 000	المنحة العائلية	001	
257 000	المساهمات المحمولة على المشغل	07	102
257 000	المساهمات المحمولة على المشغل	000	
30 251 000	جملة النشاط :		

جملة الوحدة العملياتية : 30 251 000

الوحدة العملياتية 2: مؤسسات عمومية محلية بقفصة

النشاط 2: خدمات طبية عامة

بحساب الدينار

الإعتمادات	البيان	ف . ف	الفصل
5 685 000	الأجر الأساسي والتدرج	01	101
5 685 000	الأجر الأساسي والتدرج	001	
13 222 000	المنح الخصوصية القارة	02	101
13 222 000	المنح الخصوصية القارة	000	
86 000	المنح المرتبطة بالوظيفة	03	101
86 000	المنح المرتبطة بالوظيفة	000	

663 000	منحة الإنتاج	05	101
663 000	منحة الإنتاج	000	
96 000	المنح العائلية	13	101
96 000	المنح العائلية	000	
3 896 000	المساهمات المحمولة على المشغل	14	101
3 896 000	المساهمات المحمولة على المشغل	000	
902 000	أعوان يشغلون خطط وقتية	01	102
902 000	أعوان يشغلون خطط وقتية	000	
138 000	الأعوان المتعاقدون والعاملون بالحصّة	02	102
138 000	الأعوان المتعاقدون والعاملون بالحصّة	000	
3 000	المنح العائلية	06	102
3 000	المنحة العائلية	001	
207 000	المساهمات المحمولة على المشغل	07	102
207 000	المساهمات المحمولة على المشغل	000	
24 898 000	جملة النشاط :		

جملة الوحدة العملياتية : 24 898 000

جملة البرنامج الفرعي : 55 149 000

البرنامج الفرعي F : الخدمات الصحية الإستشفائية الجهوية و المحلية بسيدي بوزيد

الوحدة العملياتية 1: مؤسسات عمومية جهوية بسيدي بوزيد

النشاط 1: خدمات طب الاختصاص

بحساب الدينار

الإعتمادات	البيان	ف . ف	الفصل
3 440 000	الأجر الأساسي والتدرج	01	101
3 440 000	الأجر الأساسي والتدرج	001	

8 410 000	المنح الخصوصية القارة	02	101
8 410 000	المنح الخصوصية القارة	000	
66 000	المنح المرتبطة بالوظيفة	03	101
66 000	المنح المرتبطة بالوظيفة	000	
475 000	منحة الإنتاج	05	101
475 000	منحة الإنتاج	000	
75 000	المنح العائلية	13	101
75 000	المنح العائلية	000	
2 502 000	المساهمات المحمولة على المشغل	14	101
2 502 000	المساهمات المحمولة على المشغل	000	
671 000	أعوان يشغلون خطط وقتية	01	102
671 000	أعوان يشغلون خطط وقتية	000	
30 000	الأعوان المتعاقدون والعاملون بالحصّة	02	102
30 000	الأعوان المتعاقدون والعاملون بالحصّة	000	
1 000	المنح العائلية	06	102
1 000	المنحة العائلية	001	
137 000	المساهمات المحمولة على المشغل	07	102
137 000	المساهمات المحمولة على المشغل	000	
15 807 000	جملة النشاط :		

جملة الوحدة العملياتية : 15 807 000

الوحدة العملياتية 2: مؤسسات عمومية محلية بسيدي بوزيد

النشاط 2: خدمات طبية عامة

بحساب الدينار

الإعتمادات	البيان	ف . ف	الفصل
6 070 000	الأجر الأساسي والتدرج	01	101
6 070 000	الأجر الأساسي والتدرج	001	

14 279 000	المنح الخصوصية القارة	02	101
14 279 000	المنح الخصوصية القارة	000	
121 000	المنح المرتبطة بالوظيفة	03	101
121 000	المنح المرتبطة بالوظيفة	000	
704 000	منحة الإنتاج	05	101
704 000	منحة الإنتاج	000	
106 000	المنح العائلية	13	101
106 000	المنح العائلية	000	
4 194 000	المساهمات المحمولة على المشغل	14	101
4 194 000	المساهمات المحمولة على المشغل	000	
663 000	أعوان يشغلون خطط وقتية	01	102
663 000	أعوان يشغلون خطط وقتية	000	
159 000	الأعوان المتعاقدون والعاملون بالحصّة	02	102
159 000	الأعوان المتعاقدون والعاملون بالحصّة	000	
3 000	المنح العائلية	06	102
3 000	المنحة العائلية	001	
165 000	المساهمات المحمولة على المشغل	07	102
165 000	المساهمات المحمولة على المشغل	000	
26 464 000	جملة النشاط :		

جملة الوحدة العملياتية : 26 464 000

جملة البرنامج الفرعي : 42 271 000

البرنامج الفرعي G : الخدمات الصحية الإستشفائية الجهوية و المحلية بصفاقس

الوحدة العملياتية 1: مؤسسات عمومية جهوية بصفاقس

النشاط 1: خدمات طب الاختصاص

بحساب الدينار

الإعتمادات	البيان	ف . ف	الفصل
4 503 000	الأجر الأساسي والتدرج	01	101
4 503 000	الأجر الأساسي والتدرج	001	
11 650 000	المنح الخصوصية القارة	02	101
11 650 000	المنح الخصوصية القارة	000	
132 000	المنح المرتبطة بالوظيفة	03	101
132 000	المنح المرتبطة بالوظيفة	000	
627 000	منحة الإنتاج	05	101
627 000	منحة الإنتاج	000	
78 000	المنح العائلية	13	101
78 000	المنح العائلية	000	
3 381 000	المساهمات المحمولة على المشغل	14	101
3 381 000	المساهمات المحمولة على المشغل	000	
423 000	أعوان يشغلون خطط وقتية	01	102
423 000	أعوان يشغلون خطط وقتية	000	
205 000	الأعوان المتعاقدون والعاملون بالحصّة	02	102
205 000	الأعوان المتعاقدون والعاملون بالحصّة	000	
1 000	المنح العائلية	06	102
1 000	المنحة العائلية	001	
123 000	المساهمات المحمولة على المشغل	07	102
123 000	المساهمات المحمولة على المشغل	000	
21 123 000	جملة النشاط :		

جملة الوحدة العملياتية : 21 123 000

الوحدة العملياتية 2: مؤسسات عمومية محلية بصفاقس

النشاط 2: خدمات طبية عامة

بحساب الدينار

الإعتمادات	البيان	ف . ف	الفصل
2 154 000	الأجر الأساسي والتدرج	01	101
2 154 000	الأجر الأساسي والتدرج	001	
5 194 000	المنح الخصوصية القارة	02	101
5 194 000	المنح الخصوصية القارة	000	
53 000	المنح المرتبطة بالوظيفة	03	101
53 000	المنح المرتبطة بالوظيفة	000	
261 000	منحة الإنتاج	05	101
261 000	منحة الإنتاج	000	
64 000	المنح العائلية	13	101
64 000	المنح العائلية	000	
1 554 000	المساهمات المحمولة على المشغل	14	101
1 554 000	المساهمات المحمولة على المشغل	000	
161 000	أعوان يشغلون خطط وقتية	01	102
161 000	أعوان يشغلون خطط وقتية	000	
1 000	الأعوان المتعاقدون والعاملون بالحصصة	02	102
1 000	الأعوان المتعاقدون والعاملون بالحصصة	000	
2 000	المنح العائلية	06	102
2 000	المنحة العائلية	001	
36 000	المساهمات المحمولة على المشغل	07	102
36 000	المساهمات المحمولة على المشغل	000	
9 480 000	جملة النشاط :		

جملة الوحدة العملياتية : 9 480 000

جملة البرنامج الفرعي : 30 603 000

البرنامج الفرعي H : الخدمات الصحية الإستشفائية الجهوية و المحلية بالمهدية

الوحدة العملياتية 2: مؤسسات عمومية محلية بالمهدية

النشاط 2: خدمات طبية عامة

بحساب الدينار

الإعتمادات	البيان	ف . ف	الفصل
7 074 000	الأجر الأساسي والتدرج	01	101
7 074 000	الأجر الأساسي والتدرج	001	
16 961 000	المنح الخصوصية القارة	02	101
16 961 000	المنح الخصوصية القارة	000	
116 000	المنح المرتبطة بالوظيفة	03	101
116 000	المنح المرتبطة بالوظيفة	000	
818 000	منحة الإنتاج	05	101
818 000	منحة الإنتاج	000	
117 000	المنح العائلية	13	101
117 000	المنح العائلية	000	
4 939 000	المساهمات المحمولة على المشغل	14	101
4 939 000	المساهمات المحمولة على المشغل	000	
633 000	أعوان يشغلون خطط وقتية	01	102
633 000	أعوان يشغلون خطط وقتية	000	
37 000	الأعوان المتعاقدون والعاملون بالحصّة	02	102
37 000	الأعوان المتعاقدون والعاملون بالحصّة	000	
3 000	المنح العائلية	06	102
3 000	المنحة العائلية	001	
135 000	المساهمات المحمولة على المشغل	07	102
135 000	المساهمات المحمولة على المشغل	000	
30 833 000	جملة النشاط :		

جملة الوحدة العملياتية : 30 833 000

جملة البرنامج الفرعي : 30 833 000

البرنامج الفرعي 1: الخدمات الصحية الإستشفائية الجهوية و المحلية بالمنستير

الوحدة العملياتية 1: مؤسسات عمومية جهوية بالمنستير

النشاط 1: خدمات طب الاختصاص

بحساب الدينار

الإعتمادات	البيان	ف . ف	الفصل
4 225 000	الأجر الأساسي والتدرج	01	101
4 225 000	الأجر الأساسي والتدرج	001	
9 115 000	المنح الخصوصية القارة	02	101
9 115 000	المنح الخصوصية القارة	000	
65 000	المنح المرتبطة بالوظيفة	03	101
65 000	المنح المرتبطة بالوظيفة	000	
549 000	منحة الإنتاج	05	101
549 000	منحة الإنتاج	000	
119 000	المنح العائلية	13	101
119 000	المنح العائلية	000	
2 893 000	المساهمات المحمولة على المشغل	14	101
2 893 000	المساهمات المحمولة على المشغل	000	
433 000	أعوان يشغلون خطط وقتية	01	102
433 000	أعوان يشغلون خطط وقتية	000	
30 000	الأعوان المتعاقدون والعاملون بالحصّة	02	102
30 000	الأعوان المتعاقدون والعاملون بالحصّة	000	
1 000	المنح العائلية	06	102
1 000	المنحة العائلية	001	

91 000	المساهمات المحمولة على المشغل	07	102
91 000	المساهمات المحمولة على المشغل	000	
17 521 000	جملة النشاط :		

17 521 000	جملة الوحدة العملياتية :
------------	--------------------------

الوحدة العملياتية 2: مؤسسات عمومية محلية بالمنستير

النشاط 2: خدمات طبية عامة

بحساب الدينار

الإعتمادات	البيان	ف . ف	الفصل
5 005 000	الأجر الأساسي والتدرج	01	101
5 005 000	الأجر الأساسي والتدرج	001	
11 816 000	المنح الخصوصية القارة	02	101
11 816 000	المنح الخصوصية القارة	000	
112 000	المنح المرتبطة بالوظيفة	03	101
112 000	المنح المرتبطة بالوظيفة	000	
574 000	منحة الإنتاج	05	101
574 000	منحة الإنتاج	000	
90 000	المنح العائلية	13	101
90 000	المنح العائلية	000	
3 478 000	المساهمات المحمولة على المشغل	14	101
3 478 000	المساهمات المحمولة على المشغل	000	
329 000	أعوان يشغلون خطط وقتية	01	102
329 000	أعوان يشغلون خطط وقتية	000	
1 000	الأعوان المتعاقدون والعاملون بالحصّة	02	102
1 000	الأعوان المتعاقدون والعاملون بالحصّة	000	
2 000	المنح العائلية	06	102
2 000	المنحة العائلية	001	

69 000	المساهمات المحمولة على المشغل	07	102
69 000	المساهمات المحمولة على المشغل	000	
21 476 000	جملة النشاط :		

جملة الوحدة العملياتية : 21 476 000

جملة البرنامج الفرعي : 38 997 000

البرنامج الفرعي J : الخدمات الصحية الإستشفائية الجهوية و المحلية بقابس

الوحدة العملياتية 1: مؤسسات عمومية جهوية بقابس

النشاط 1: خدمات طب الاختصاص

بحساب الدينار

الإعتمادات	البيان	ف . ف	الفصل
5 081 000	الأجر الأساسي والتدرج	01	101
5 081 000	الأجر الأساسي والتدرج	001	
12 477 000	المنح الخصوصية القارة	02	101
12 477 000	المنح الخصوصية القارة	000	
80 000	المنح المرتبطة بالوظيفة	03	101
80 000	المنح المرتبطة بالوظيفة	000	
664 000	منحة الإنتاج	05	101
664 000	منحة الإنتاج	000	
85 000	المنح العائلية	13	101
85 000	المنح العائلية	000	
3 660 000	المساهمات المحمولة على المشغل	14	101
3 660 000	المساهمات المحمولة على المشغل	000	
210 000	أعوان يشغلون خطط وقتية	01	102
210 000	أعوان يشغلون خطط وقتية	000	

103 000	الأعوان المتعاقدون والعاملون بالحصّة	02	102
103 000	الأعوان المتعاقدون والعاملون بالحصّة	000	
1 000	المنح العائلية	06	102
1 000	المنحة العائلية	001	
61 000	المساهمات المحمّولة على المشغل	07	102
61 000	المساهمات المحمّولة على المشغل	000	
22 422 000	جملة النشاط :		

جملة الوحدة العمليّاتية : 22 422 000

الوحدة العمليّاتية 2: مؤسسات عمومية محلية بقابس

النشاط 2: خدمات طبيّة عامة

بحساب الدينار

الإعتمادات	البيان	ف . ف	الفصل
4 700 000	الأجر الأساسي والتدرج	01	101
4 700 000	الأجر الأساسي والتدرج	001	
10 995 000	المنح الخصوصية القارة	02	101
10 995 000	المنح الخصوصية القارة	000	
75 000	المنح المرتبطة بالوظيفة	03	101
75 000	المنح المرتبطة بالوظيفة	000	
531 000	منحة الإنتاج	05	101
531 000	منحة الإنتاج	000	
94 000	المنح العائلية	13	101
94 000	المنح العائلية	000	
3 242 000	المساهمات المحمّولة على المشغل	14	101
3 242 000	المساهمات المحمّولة على المشغل	000	
125 000	أعوان يشغلون خطط وقتية	01	102
125 000	أعوان يشغلون خطط وقتية	000	

50 000	الأعوان المتعاقدون والعاملون بالحصّة	02	102
50 000	الأعوان المتعاقدون والعاملون بالحصّة	000	
2 000	المنح العائلية	06	102
2 000	المنحة العائلية	001	
39 000	المساهمات المحمولة على المشغل	07	102
39 000	المساهمات المحمولة على المشغل	000	
19 853 000	جملة النشاط :		

جملة الوحدة العملياتية : 19 853 000

جملة البرنامج الفرعي : 42 275 000

البرنامج الفرعي K : الخدمات الصحية الإستشفائية الجهوية و المحلية بمدنين

الوحدة العملياتية 1: مؤسسات عمومية جهوية بمدنين

النشاط 1: خدمات طب الاختصاص

بحساب الدينار

الإعتمادات	البيان	ف . ف	الفصل
9 813 000	الأجر الأساسي والتدرج	01	101
9 813 000	الأجر الأساسي والتدرج	001	
22 307 000	المنح الخصوصية القارة	02	101
22 307 000	المنح الخصوصية القارة	000	
249 000	المنح المرتبطة بالوظيفة	03	101
249 000	المنح المرتبطة بالوظيفة	000	
1 196 000	منحة الإنتاج	05	101
1 196 000	منحة الإنتاج	000	
116 000	المنح العائلية	13	101
116 000	المنح العائلية	000	

6 641 000	المساهمات المحمولة على المشغل	14	101
6 641 000	المساهمات المحمولة على المشغل	000	
437 000	أعوان يشغلون خطط وقتية	01	102
437 000	أعوان يشغلون خطط وقتية	000	
215 000	الأعوان المتعاقدون والعاملون بالحصّة	02	102
215 000	الأعوان المتعاقدون والعاملون بالحصّة	000	
1 000	المنح العائلية	06	102
1 000	المنحة العائلية	001	
127 000	المساهمات المحمولة على المشغل	07	102
127 000	المساهمات المحمولة على المشغل	000	
41 102 000	جملة النشاط :		

جملة الوحدة العملياتية : 41 102 000

الوحدة العملياتية 2: مؤسسات عمومية محلية بمدنين

النشاط 2: خدمات طبية عامة

بحساب الدينار

الإعتمادات	البيان	ف . ف	الفصل
2 007 000	الأجر الأساسي والتدرج	01	101
2 007 000	الأجر الأساسي والتدرج	001	
4 511 000	المنح الخصوصية القارة	02	101
4 511 000	المنح الخصوصية القارة	000	
44 000	المنح المرتبطة بالوظيفة	03	101
44 000	المنح المرتبطة بالوظيفة	000	
230 000	منحة الإنتاج	05	101
230 000	منحة الإنتاج	000	
61 000	المنح العائلية	13	101
61 000	المنح العائلية	000	

1 390 000	المساهمات المحمولة على المشغل	14	101
1 390 000	المساهمات المحمولة على المشغل	000	
58 000	أعوان يشغلون خطط وقتية	01	102
58 000	أعوان يشغلون خطط وقتية	000	
1 000	الأعوان المتعاقدون والعاملون بالحصّة	02	102
1 000	الأعوان المتعاقدون والعاملون بالحصّة	000	
2 000	المنح العائلية	06	102
2 000	المنحة العائلية	001	
16 000	المساهمات المحمولة على المشغل	07	102
16 000	المساهمات المحمولة على المشغل	000	
8 320 000	جملة النشاط :		

جملة الوحدة العملياتية : 8 320 000

جملة البرنامج الفرعي : 49 422 000

البرنامج الفرعي L : الخدمات الصحية الإستشفائية الجهوية و المحلية بتطاوين

الوحدة العملياتية 1: مؤسسات عمومية جهوية بتطاوين

النشاط 1: خدمات طب الاختصاص

بحساب الدينار

الإعتمادات	البيان	ف . ف	الفصل
2 704 000	الأجر الأساسي والتدرج	01	101
2 704 000	الأجر الأساسي والتدرج	001	
5 654 000	المنح الخصوصية القارة	02	101
5 654 000	المنح الخصوصية القارة	000	
42 000	المنح المرتبطة بالوظيفة	03	101
42 000	المنح المرتبطة بالوظيفة	000	

339 000	منحة الإنتاج	05	101
339 000	منحة الإنتاج	000	
70 000	المنح العائلية	13	101
70 000	المنح العائلية	000	
1 791 000	المساهمات المحمولة على المشغل	14	101
1 791 000	المساهمات المحمولة على المشغل	000	
317 000	أعوان يشغلون خطط وقتية	01	102
317 000	أعوان يشغلون خطط وقتية	000	
31 000	الأعوان المتعاقدون والعاملون بالحصّة	02	102
31 000	الأعوان المتعاقدون والعاملون بالحصّة	000	
1 000	المنح العائلية	06	102
1 000	المنحة العائلية	001	
68 000	المساهمات المحمولة على المشغل	07	102
68 000	المساهمات المحمولة على المشغل	000	
11 017 000	جملة النشاط :		

جملة الوحدة العملياتية : 11 017 000

الوحدة العملياتية 2: مؤسسات عمومية محلية بتطاوين

النشاط 2: خدمات طبية عامة

بحساب الدينار

الإعتمادات	البيان	ف . ف	الفصل
1 736 000	الأجر الأساسي والتدرج	01	101
1 736 000	الأجر الأساسي والتدرج	001	
3 963 000	المنح الخصوصية القارة	02	101
3 963 000	المنح الخصوصية القارة	000	
44 000	المنح المرتبطة بالوظيفة	03	101
44 000	المنح المرتبطة بالوظيفة	000	

206 000	منحة الإنتاج	05	101
206 000	منحة الإنتاج	000	
54 000	المنح العائلية	13	101
54 000	المنح العائلية	000	
1 220 000	المساهمات المحمولة على المشغل	14	101
1 220 000	المساهمات المحمولة على المشغل	000	
127 000	أعوان يشغلون خطط وقتية	01	102
127 000	أعوان يشغلون خطط وقتية	000	
1 000	الأعوان المتعاقدون والعاملون بالحصّة	02	102
1 000	الأعوان المتعاقدون والعاملون بالحصّة	000	
2 000	المنح العائلية	06	102
2 000	المنحة العائلية	001	
30 000	المساهمات المحمولة على المشغل	07	102
30 000	المساهمات المحمولة على المشغل	000	
7 383 000	جملة النشاط :		

جملة الوحدة العملياتية : 7 383 000

جملة البرنامج الفرعي : 18 400 000

البرنامج الفرعي M : الخدمات الصحية الإستشفائية الجهوية و المحلية بتوزر

الوحدة العملياتية 1: مؤسسات عمومية جهوية بتوزر

النشاط 1: خدمات طب الاختصاص

بحساب الدينار

الإعتمادات	البيان	ف . ف	الفصل
3 926 000	الأجر الأساسي والتدرج	01	101
3 926 000	الأجر الأساسي والتدرج	001	

8 719 000	المنح الخصوصية القارة	02	101
8 719 000	المنح الخصوصية القارة	000	
68 000	المنح المرتبطة بالوظيفة	03	101
68 000	المنح المرتبطة بالوظيفة	000	
1 000	المنح الخصوصية المتغيرة	04	101
1 000	المنح الخصوصية المتغيرة	000	
489 000	منحة الإنتاج	05	101
489 000	منحة الإنتاج	000	
80 000	المنح العائلية	13	101
80 000	المنح العائلية	000	
2 662 000	المساهمات المحمولة على المشغل	14	101
2 662 000	المساهمات المحمولة على المشغل	000	
193 000	أعوان يشغلون خطط وقتية	01	102
193 000	أعوان يشغلون خطط وقتية	000	
82 000	الأعوان المتعاقدون والعاملون بالحصّة	02	102
82 000	الأعوان المتعاقدون والعاملون بالحصّة	000	
1 000	المنح العائلية	06	102
1 000	المنحة العائلية	001	
53 000	المساهمات المحمولة على المشغل	07	102
53 000	المساهمات المحمولة على المشغل	000	
16 274 000	جملة النشاط :		

جملة الوحدة العملياتية : 16 274 000

الوحدة العملياتية 2: مؤسسات عمومية محلية بتوزر

النشاط 2: خدمات طبية عامة

بحساب الدينار

الإعتمادات	البيان	ف . ف	الفصل
------------	--------	-------	-------

2 044 000	الأجر الأساسي والتدرج	01	101
2 044 000	الأجر الأساسي والتدرج	001	
4 750 000	المنح الخصوصية القارة	02	101
4 750 000	المنح الخصوصية القارة	000	
55 000	المنح المرتبطة بالوظيفة	03	101
55 000	المنح المرتبطة بالوظيفة	000	
246 000	منحة الإنتاج	05	101
246 000	منحة الإنتاج	000	
64 000	المنح العائلية	13	101
64 000	المنح العائلية	000	
1 443 000	المساهمات المحمولة على المشغل	14	101
1 443 000	المساهمات المحمولة على المشغل	000	
231 000	أعوان يشغلون خطط وقتية	01	102
231 000	أعوان يشغلون خطط وقتية	000	
37 000	الأعوان المتعاقدون والعاملون بالحصّة	02	102
37 000	الأعوان المتعاقدون والعاملون بالحصّة	000	
2 000	المنح العائلية	06	102
2 000	المنحة العائلية	001	
58 000	المساهمات المحمولة على المشغل	07	102
58 000	المساهمات المحمولة على المشغل	000	
8 930 000	جملة النشاط :		

جملة الوحدة العملياتية : 8 930 000

جملة البرنامج الفرعي : 25 204 000

البرنامج الفرعي N : الخدمات الصحية الإستشفائية الجهوية و المحلية بقبلي

الوحدة العملياتية 1: مؤسسات عمومية جهوية بقبلي

النشاط 1: خدمات طب الاختصاص

بحساب الدينار

الإعتمادات	البيان	ف . ف	الفصل
3 373 000	الأجر الأساسي والتدرج	01	101
3 373 000	الأجر الأساسي والتدرج	001	
7 414 000	المنح الخصوصية القارة	02	101
7 414 000	المنح الخصوصية القارة	000	
57 000	المنح المرتبطة بالوظيفة	03	101
57 000	المنح المرتبطة بالوظيفة	000	
420 000	منحة الإنتاج	05	101
420 000	منحة الإنتاج	000	
82 000	المنح العائلية	13	101
82 000	المنح العائلية	000	
2 284 000	المساهمات المحمولة على المشغل	14	101
2 284 000	المساهمات المحمولة على المشغل	000	
201 000	أعوان يشغلون خطط وقتية	01	102
201 000	أعوان يشغلون خطط وقتية	000	
4 000	الأعوان المتعاقدون والعاملون بالحصصة	02	102
4 000	الأعوان المتعاقدون والعاملون بالحصصة	000	
40 000	المساهمات المحمولة على المشغل	07	102
40 000	المساهمات المحمولة على المشغل	000	
13 875 000	جملة النشاط :		

جملة الوحدة العملياتية : 13 875 000

الوحدة العملياتية 2: مؤسسات عمومية محلية بقبلي

النشاط 2: خدمات طبية عامة

بحساب الدينار

الإعتمادات	البيان	ف . ف	الفصل
3 538 000	الأجر الأساسي والتدرج	01	101
3 538 000	الأجر الأساسي والتدرج	001	
8 075 000	المنح الخصوصية القارة	02	101
8 075 000	المنح الخصوصية القارة	000	
68 000	المنح المرتبطة بالوظيفة	03	101
68 000	المنح المرتبطة بالوظيفة	000	
418 000	منحة الإنتاج	05	101
418 000	منحة الإنتاج	000	
82 000	المنح العائلية	13	101
82 000	المنح العائلية	000	
2 423 000	المساهمات المحمولة على المشغل	14	101
2 423 000	المساهمات المحمولة على المشغل	000	
668 000	أعوان يشغلون خطط وقتية	01	102
668 000	أعوان يشغلون خطط وقتية	000	
73 000	الأعوان المتعاقدون والعاملون بالحصّة	02	102
73 000	الأعوان المتعاقدون والعاملون بالحصّة	000	
2 000	المنح العائلية	06	102
2 000	المنحة العائلية	001	
150 000	المساهمات المحمولة على المشغل	07	102
150 000	المساهمات المحمولة على المشغل	000	
15 497 000	جملة النشاط :		

جملة الوحدة العملياتية : 15 497 000

جملة البرنامج الفرعي : 29 372 000

البرنامج الفرعي 0 : الخدمات الصحية الإستشفائية الجهوية و المحلية بسوسة

الوحدة العمليانية 1: مؤسسات عمومية جهوية بسوسة

النشاط 1: خدمات طب الاختصاص

بحساب الدينار

الإعتمادات	البيان	ف . ف	الفصل
2 385 000	الأجر الأساسي والتدرج	01	101
2 385 000	الأجر الأساسي والتدرج	001	
5 347 000	المنح الخصوصية القارة	02	101
5 347 000	المنح الخصوصية القارة	000	
46 000	المنح المرتبطة بالوظيفة	03	101
46 000	المنح المرتبطة بالوظيفة	000	
314 000	منحة الإنتاج	05	101
314 000	منحة الإنتاج	000	
59 000	المنح العائلية	13	101
59 000	المنح العائلية	000	
1 668 000	المساهمات المحمولة على المشغل	14	101
1 668 000	المساهمات المحمولة على المشغل	000	
264 000	أعوان يشغلون خطط وقتية	01	102
264 000	أعوان يشغلون خطط وقتية	000	
4 000	الأعوان المتعاقدون والعاملون بالحصصة	02	102
4 000	الأعوان المتعاقدون والعاملون بالحصصة	000	
52 000	المساهمات المحمولة على المشغل	07	102
52 000	المساهمات المحمولة على المشغل	000	
10 139 000	جملة النشاط :		

جملة الوحدة العملياتية : 10 139 000

الوحدة العملياتية 2: مؤسسات عمومية محلية بسوسة

النشاط 2: خدمات طبية عامة

بحساب الدينار

الإعتمادات	البيان	ف . ف	الفصل
5 604 000	الأجر الأساسي والتدرج	01	101
5 604 000	الأجر الأساسي والتدرج	001	
13 964 000	المنح الخصوصية القارة	02	101
13 964 000	المنح الخصوصية القارة	000	
136 000	المنح المرتبطة بالوظيفة	03	101
136 000	المنح المرتبطة بالوظيفة	000	
662 000	منحة الإنتاج	05	101
662 000	منحة الإنتاج	000	
92 000	المنح العائلية	13	101
92 000	المنح العائلية	000	
4 034 000	المساهمات المحمولة على المشغل	14	101
4 034 000	المساهمات المحمولة على المشغل	000	
293 000	أعوان يشغلون خطط وقتية	01	102
293 000	أعوان يشغلون خطط وقتية	000	
1 000	الأعوان المتعاقدون والعاملون بالحصصة	02	102
1 000	الأعوان المتعاقدون والعاملون بالحصصة	000	
2 000	المنح العائلية	06	102
2 000	المنح العائلية	001	
62 000	المساهمات المحمولة على المشغل	07	102
62 000	المساهمات المحمولة على المشغل	000	
24 850 000	جملة النشاط :		

جملة الوحدة العملياتية : 24 850 000

جملة البرنامج الفرعي : 34 989 000

البرنامج الفرعي P : الخدمات الصحية الإستشفائية الجهوية و المحلية بجدوية

الوحدة العملياتية 1: مؤسسات عمومية جهوية بجدوية

النشاط 1: خدمات طب الاختصاص

بحساب الدينار

الإعتمادات	البيان	ف . ف	الفصل
6 327 000	الأجر الأساسي والتدرج	01	101
6 327 000	الأجر الأساسي والتدرج	001	
14 584 000	المنح الخصوصية القارة	02	101
14 584 000	المنح الخصوصية القارة	000	
98 000	المنح المرتبطة بالوظيفة	03	101
98 000	المنح المرتبطة بالوظيفة	000	
799 000	منحة الإنتاج	05	101
799 000	منحة الإنتاج	000	
89 000	المنح العائلية	13	101
89 000	المنحة العائلية	001	
4 343 000	المساهمات المحمولة على المشغل	14	101
4 343 000	المساهمات المحمولة على المشغل	000	
744 000	أعوان يشغلون خطط وقتية	01	102
744 000	أعوان يشغلون خطط وقتية	000	
17 000	الأعوان المتعاقدون والعاملون بالحصصة	02	102
17 000	الأعوان المتعاقدون والعاملون بالحصصة	000	
4 000	المنح العائلية	06	102
4 000	المنحة العائلية	001	

150 000	المساهمات المحمولة على المشغل	07	102
150 000	المساهمات المحمولة على المشغل	000	
27 155 000	جملة النشاط :		

27 155 000	جملة الوحدة العملياتية :
------------	--------------------------

الوحدة العملياتية 2: مؤسسات عمومية محلية بجنوبية

النشاط 2: خدمات طبية عامة

بحساب الدينار

الإعتمادات	البيان	ف . ف	الفصل
5 248 000	الأجر الأساسي والتدرج	01	101
5 248 000	الأجر الأساسي والتدرج	001	
11 905 000	المنح الخصوصية القارة	02	101
11 905 000	المنح الخصوصية القارة	000	
76 000	المنح المرتبطة بالوظيفة	03	101
76 000	المنح المرتبطة بالوظيفة	000	
594 000	منحة الإنتاج	05	101
594 000	منحة الإنتاج	000	
90 000	المنح العائلية	13	101
90 000	المنح العائلية	000	
3 542 000	المساهمات المحمولة على المشغل	14	101
3 542 000	المساهمات المحمولة على المشغل	000	
510 000	أعوان يشغلون خطط وقتية	01	102
510 000	أعوان يشغلون خطط وقتية	000	
149 000	الأعوان المتعاقدون والعاملون بالحصّة	02	102
149 000	الأعوان المتعاقدون والعاملون بالحصّة	000	
2 000	المنح العائلية	06	102
2 000	المنحة العائلية	001	

133 000	المساهمات المحمولة على المشغل	07	102
133 000	المساهمات المحمولة على المشغل	000	
22 249 000	جملة النشاط :		

جملة الوحدة العملياتية : 22 249 000

جملة البرنامج الفرعي : 49 404 000

جملة البرنامج : 870 170 000

البرنامج 3 : البحث و الخدمات الإستشفائية الجامعية

البرنامج الفرعي 1 : قيادة برنامج البحث والخدمات الاستشفائية الجامعية

الوحدة العملياتية 1: وحدة دعم لبرنامج البحث والخدمات الاستشفائية الجامعية

النشاط 3: الخدمات الاستشفائية الجامعية والبحث

بحساب الدينار

الإعتمادات	البيان	ف . ف	الفصل
4 400 000	المؤسسات الصحية	09	125
4 400 000	مستشفى الرازي بمنوبة	314	
4 400 000	جملة النشاط :		

النشاط 4: الرقابة البيئية للمنتجات

بحساب الدينار

الإعتمادات	البيان	ف . ف	الفصل
2 170 000	مؤسسات أخرى	30	125
2 170 000	الوكالة الوطنية للرقابة الصحية والبيئية للمنتجات	022	
2 170 000	جملة النشاط :		

النشاط 5: الإستشفاء بالمياه

بحساب الدينار

الإعتمادات	البيان	ف . ف	الفصل
4 500 000	المؤسسات الصحية	09	125
4 500 000	المركب الصحي بجبل الوسط	321	
3 300 000	مؤسسات النهوض بالقطاعات	17	125
3 300 000	ديوان المياه المعدنية	043	
7 800 000	جملة النشاط :		

النشاط 7: الخدمات الاستشفائية الجامعية والبحث بمستشفى الهادي شاكر بصفاقس

بحساب الدينار

الإعتمادات	البيان	ف . ف	الفصل
8 916 000	الأجر الأساسي والتدرج	01	101
8 916 000	الأجر الأساسي والتدرج	001	
25 518 000	المنح الخصوصية القارة	02	101
25 518 000	المنح الخصوصية القارة	000	
253 000	المنح المرتبطة بالوظيفة	03	101
253 000	المنح المرتبطة بالوظيفة	000	
1 644 000	منحة الإنتاج	05	101
1 644 000	منحة الإنتاج	000	
63 000	المنح العائلية	13	101
63 000	المنح العائلية	000	
6 912 000	المساهمات المحمولة على المشغل	14	101
6 912 000	المساهمات المحمولة على المشغل	000	
6 979 000	أعوان يشغلون خطط وقتية	01	102
6 979 000	أعوان يشغلون خطط وقتية	000	
39 000	الأعوان المتعاقدون والعاملون بالحصصة	02	102
39 000	الأعوان المتعاقدون والعاملون بالحصصة	000	
1 000	المنح العائلية	06	102
1 000	المنحة العائلية	001	
1 387 000	المساهمات المحمولة على المشغل	07	102
1 387 000	المساهمات المحمولة على المشغل	000	
51 712 000	جملة النشاط :		

النشاط 8: الخدمات الاستشفائية الجامعية والبحث بمستشفى البشير حمزة للأطفال

بحساب الدينار

الإعتمادات	البيان	ف . ف	الفصل
5 412 000	الأجر الأساسي والتدرج	01	101
5 412 000	الأجر الأساسي والتدرج	001	

14 267 000	المنح الخصوصية القارة	02	101
14 267 000	المنح الخصوصية القارة	000	
143 000	المنح المرتبطة بالوظيفة	03	101
143 000	المنح المرتبطة بالوظيفة	000	
24 000	المنح الخصوصية المتغيرة	04	101
24 000	المنح الخصوصية المتغيرة	000	
1 058 000	منحة الإنتاج	05	101
1 058 000	منحة الإنتاج	000	
29 000	المنح العائلية	13	101
29 000	المنح العائلية	000	
3 907 000	المساهمات المحمولة على المشغل	14	101
3 907 000	المساهمات المحمولة على المشغل	000	
7 112 000	أعوان يشغلون خطط وقتية	01	102
7 112 000	أعوان يشغلون خطط وقتية	000	
39 000	الأعوان المتعاقدون والعاملون بالحصّة	02	102
39 000	الأعوان المتعاقدون والعاملون بالحصّة	000	
1 000	المنح العائلية	06	102
1 000	المنحة العائلية	001	
1 390 000	المساهمات المحمولة على المشغل	07	102
1 390 000	المساهمات المحمولة على المشغل	000	
33 382 000	جملة النشاط :		

النشاط 9: الخدمات الاستشفائية الجامعية والبحث بمستشفى الحبيب بورقيبة بصفاقس

بحساب الدينار

الإعتمادات	البيان	ف . ف	الفصل
9 990 000	الأجر الأساسي والتدرج	01	101
9 990 000	الأجر الأساسي والتدرج	001	
27 275 000	المنح الخصوصية القارة	02	101
27 275 000	المنح الخصوصية القارة	000	
232 000	المنح المرتبطة بالوظيفة	03	101

232 000	المنح المرتبطة بالوظيفة	000	
1 763 000	منحة الإنتاج	05	101
1 763 000	منحة الإنتاج	000	
84 000	المنح العائلية	13	101
84 000	المنح العائلية	000	
7 492 000	المساهمات المحمولة على المشغل	14	101
7 492 000	المساهمات المحمولة على المشغل	000	
7 077 000	أعوان يشغلون خطط وقتية	01	102
7 077 000	أعوان يشغلون خطط وقتية	000	
73 000	الأعوان المتعاقدون والعاملون بالحصصة	02	102
73 000	الأعوان المتعاقدون والعاملون بالحصصة	000	
1 000	المنح العائلية	06	102
1 000	المنحة العائلية	001	
1 390 000	المساهمات المحمولة على المشغل	07	102
1 390 000	المساهمات المحمولة على المشغل	000	
55 377 000	جملة النشاط :		

الخدمات الاستشفائية الجامعية والبحث بمعهد محمد القصاب للجبر وتقويم الأعضاء بقصر السعيد A: النشاط

بحساب الدينار

الإعتمادات	البيان	ف . ف	الفصل
4 228 000	الأجر الأساسي والتدرج	01	101
4 228 000	الأجر الأساسي والتدرج	001	
11 185 000	المنح الخصوصية القارة	02	101
11 185 000	المنح الخصوصية القارة	000	
122 000	المنح المرتبطة بالوظيفة	03	101
122 000	المنح المرتبطة بالوظيفة	000	
882 000	منحة الإنتاج	05	101
882 000	منحة الإنتاج	000	
29 000	المنح العائلية	13	101
29 000	المنح العائلية	000	

3 028 000	المساهمات المحمولة على المشغل	14	101
3 028 000	المساهمات المحمولة على المشغل	000	
7 047 000	أعوان يشغلون خطط وقتية	01	102
7 047 000	أعوان يشغلون خطط وقتية	000	
39 000	الأعوان المتعاقدون والعاملون بالحصّة	02	102
39 000	الأعوان المتعاقدون والعاملون بالحصّة	000	
1 000	المنح العائلية	06	102
1 000	المنحة العائلية	001	
1 389 000	المساهمات المحمولة على المشغل	07	102
1 389 000	المساهمات المحمولة على المشغل	000	
27 950 000	جملة النشاط :		

الخدمات الاستشفائية الجامعية والبحث بالمعهد الوطني للتغذية والتكنولوجيا الغذائية بتونس : B النشاط

بحساب الدينار

الإعتمادات	البيان	ف . ف	الفصل
1 965 000	الأجر الأساسي والتدرج	01	101
1 965 000	الأجر الأساسي والتدرج	001	
5 921 000	المنح الخصوصية القارة	02	101
5 921 000	المنح الخصوصية القارة	000	
108 000	المنح المرتبطة بالوظيفة	03	101
108 000	المنح المرتبطة بالوظيفة	000	
582 000	منحة الإنتاج	05	101
582 000	منحة الإنتاج	000	
13 000	المنح العائلية	13	101
13 000	المنح العائلية	000	
1 486 000	المساهمات المحمولة على المشغل	14	101
1 486 000	المساهمات المحمولة على المشغل	000	
7 074 000	أعوان يشغلون خطط وقتية	01	102
7 074 000	أعوان يشغلون خطط وقتية	000	
39 000	الأعوان المتعاقدون والعاملون بالحصّة	02	102

39 000	الأعوان المتعاقدون والعاملون بالحصّة	000	
1 000	المنح العائلية	06	102
1 000	المنحة العائلية	001	
1 389 000	المساهمات المحمّولة على المشغل	07	102
1 389 000	المساهمات المحمّولة على المشغل	000	
18 578 000	جملة النشاط :		

الخدمات الاستشفائية الجامعية والبحث بمركز التوليد وطب الرضيع بتونس : C النشاط

بحساب الدينار

الإعتمادات	البيان	ف . ف	الفصل
4 071 000	الأجر الأساسي والتدرج	01	101
4 071 000	الأجر الأساسي والتدرج	001	
10 322 000	المنح الخصوصية القارة	02	101
10 322 000	المنح الخصوصية القارة	000	
138 000	المنح المرتبطة بالوظيفة	03	101
138 000	المنح المرتبطة بالوظيفة	000	
851 000	منحة الإنتاج	05	101
851 000	منحة الإنتاج	000	
25 000	المنح العائلية	13	101
25 000	المنح العائلية	000	
2 828 000	المساهمات المحمّولة على المشغل	14	101
2 828 000	المساهمات المحمّولة على المشغل	000	
7 205 000	أعوان يشغلون خطط وقتية	01	102
7 205 000	أعوان يشغلون خطط وقتية	000	
59 000	الأعوان المتعاقدون والعاملون بالحصّة	02	102
59 000	الأعوان المتعاقدون والعاملون بالحصّة	000	
1 000	المنح العائلية	06	102
1 000	المنحة العائلية	001	
1 392 000	المساهمات المحمّولة على المشغل	07	102
1 392 000	المساهمات المحمّولة على المشغل	000	

26 892 000	جملة النشاط :
------------	---------------

الخدمات الاستشفائية الجامعية والبحث بمعهد الهادي الرايس لأمراض العيون بتونس : D النشاط

بحساب الدينار

الإعتمادات	البيان	ف . ف	الفصل
1 946 000	الأجر الأساسي والتدرج	01	101
1 946 000	الأجر الأساسي والتدرج	001	
5 883 000	المنح الخصوصية القارة	02	101
5 883 000	المنح الخصوصية القارة	000	
89 000	المنح المرتبطة بالوظيفة	03	101
89 000	المنح المرتبطة بالوظيفة	000	
575 000	منحة الإنتاج	05	101
575 000	منحة الإنتاج	000	
17 000	المنح العائلية	13	101
17 000	المنح العائلية	000	
1 477 000	المساهمات المحمولة على المشغل	14	101
1 477 000	المساهمات المحمولة على المشغل	000	
6 990 000	أعوان يشغلون خطط وقتية	01	102
6 990 000	أعوان يشغلون خطط وقتية	000	
39 000	الأعوان المتعاقدون والعاملون بالحصصة	02	102
39 000	الأعوان المتعاقدون والعاملون بالحصصة	000	
1 000	المنح العائلية	06	102
1 000	المنحة العائلية	001	
1 388 000	المساهمات المحمولة على المشغل	07	102
1 388 000	المساهمات المحمولة على المشغل	000	
18 405 000	جملة النشاط :		

الخدمات الاستشفائية الجامعية والبحث بمعهد صالح عزيز تونس : E النشاط

بحساب الدينار

الإعتمادات	البيان	ف . ف	الفصل
4 609 000	الأجر الأساسي والتدرج	01	101
4 609 000	الأجر الأساسي والتدرج	001	
11 442 000	المنح الخصوصية القارة	02	101
11 442 000	المنح الخصوصية القارة	000	
139 000	المنح المرتبطة بالوظيفة	03	101
139 000	المنح المرتبطة بالوظيفة	000	
882 000	منحة الإنتاج	05	101
882 000	منحة الإنتاج	000	
28 000	المنح العائلية	13	101
28 000	المنح العائلية	000	
3 014 000	المساهمات المحمولة على المشغل	14	101
3 014 000	المساهمات المحمولة على المشغل	000	
7 037 000	أعوان يشغلون خطط وقتية	01	102
7 037 000	أعوان يشغلون خطط وقتية	000	
106 000	الأعوان المتعاقدون والعاملون بالحصّة	02	102
106 000	الأعوان المتعاقدون والعاملون بالحصّة	000	
1 000	المنح العائلية	06	102
1 000	المنحة العائلية	001	
1 390 000	المساهمات المحمولة على المشغل	07	102
1 390 000	المساهمات المحمولة على المشغل	000	
28 648 000	جملة النشاط :		

الخدمات الاستشفائية الجامعية والبحث بالمعهد الوطني لأمراض الأعصاب : F النشاط

بحساب الدينار

الإعتمادات	البيان	ف . ف	الفصل
3 469 000	الأجر الأساسي والتدرج	01	101
3 469 000	الأجر الأساسي والتدرج	001	

9 062 000	المنح الخصوصية القارة	02	101
9 062 000	المنح الخصوصية القارة	000	
122 000	المنح المرتبطة بالوظيفة	03	101
122 000	المنح المرتبطة بالوظيفة	000	
766 000	منحة الإنتاج	05	101
766 000	منحة الإنتاج	000	
25 000	المنح العائلية	13	101
25 000	المنح العائلية	000	
2 430 000	المساهمات المحمولة على المشغل	14	101
2 430 000	المساهمات المحمولة على المشغل	000	
7 021 000	أعوان يشغلون خطط وقتية	01	102
7 021 000	أعوان يشغلون خطط وقتية	000	
39 000	الأعوان المتعاقدون والعاملون بالحصّة	02	102
39 000	الأعوان المتعاقدون والعاملون بالحصّة	000	
1 000	المنح العائلية	06	102
1 000	المنحة العائلية	001	
1 388 000	المساهمات المحمولة على المشغل	07	102
1 388 000	المساهمات المحمولة على المشغل	000	
24 323 000	جملة النشاط :		

الخدمات الاستشفائية الجامعية والبحث بمستشفى عزيزة عثمانة : G النشاط

بحساب الدينار

الإعتمادات	البيان	ف . ف	الفصل
2 710 000	الأجر الأساسي والتدرج	01	101
2 710 000	الأجر الأساسي والتدرج	001	
7 850 000	المنح الخصوصية القارة	02	101
7 850 000	المنح الخصوصية القارة	000	
113 000	المنح المرتبطة بالوظيفة	03	101
113 000	المنح المرتبطة بالوظيفة	000	
687 000	منحة الإنتاج	05	101

687 000	منحة الإنتاج	000	
16 000	المنح العائلية	13	101
16 000	المنح العائلية	000	
2 036 000	المساهمات المحمولة على المشغل	14	101
2 036 000	المساهمات المحمولة على المشغل	000	
7 021 000	أعوان يشغلون خطط وقتية	01	102
7 021 000	أعوان يشغلون خطط وقتية	000	
39 000	الأعوان المتعاقدون والعمالون بالحصصة	02	102
39 000	الأعوان المتعاقدون والعمالون بالحصصة	000	
1 000	المنح العائلية	06	102
1 000	المنحة العائلية	001	
1 388 000	المساهمات المحمولة على المشغل	07	102
1 388 000	المساهمات المحمولة على المشغل	000	
21 861 000	جملة النشاط :		

الخدمات الاستشفائية الجامعية والبحث بمستشفى الحبيب ثامر : H النشاط

بحساب الدينار

الإعتمادات	البيان	ف . ف	الفصل
4 908 000	الأجر الأساسي والتدرج	01	101
4 908 000	الأجر الأساسي والتدرج	001	
13 466 000	المنح الخصوصية القارة	02	101
13 466 000	المنح الخصوصية القارة	000	
128 000	المنح المرتبطة بالوظيفة	03	101
128 000	المنح المرتبطة بالوظيفة	000	
24 000	المنح الخصوصية المتغيرة	04	101
24 000	المنح الخصوصية المتغيرة	000	
1 006 000	منحة الإنتاج	05	101
1 006 000	منحة الإنتاج	000	
26 000	المنح العائلية	13	101
26 000	المنح العائلية	000	

3 645 000	المساهمات المحمولة على المشغل	14	101
3 645 000	المساهمات المحمولة على المشغل	000	
7 140 000	أعوان يشغلون خطط وقتية	01	102
7 140 000	أعوان يشغلون خطط وقتية	000	
39 000	الأعوان المتعاقدون والعاملون بالحصّة	02	102
39 000	الأعوان المتعاقدون والعاملون بالحصّة	000	
1 000	المنح العائلية	06	102
1 000	المنحة العائلية	001	
1 391 000	المساهمات المحمولة على المشغل	07	102
1 391 000	المساهمات المحمولة على المشغل	000	
31 774 000	جملة النشاط :		

الخدمات الاستشفائية الجامعية والبحث بمستشفى عبد الرحمان المامي للأمراض الرئوية :! النشاط

بحساب الدينار

الإعتمادات	البيان	ف . ف	الفصل
4 968 000	الأجر الأساسي والتدرج	01	101
4 968 000	الأجر الأساسي والتدرج	001	
14 469 000	المنح الخصوصية القارة	02	101
14 469 000	المنح الخصوصية القارة	000	
141 000	المنح المرتبطة بالوظيفة	03	101
141 000	المنح المرتبطة بالوظيفة	000	
24 000	المنح الخصوصية المتغيرة	04	101
24 000	المنح الخصوصية المتغيرة	000	
1 041 000	منحة الإنتاج	05	101
1 041 000	منحة الإنتاج	000	
24 000	المنح العائلية	13	101
24 000	المنح العائلية	000	
3 858 000	المساهمات المحمولة على المشغل	14	101
3 858 000	المساهمات المحمولة على المشغل	000	
6 977 000	أعوان يشغلون خطط وقتية	01	102

6 977 000	أعوان يشغلون خطط وقتية	000	
39 000	الأعوان المتعاقدون والعاملون بالحصّة	02	102
39 000	الأعوان المتعاقدون والعاملون بالحصّة	000	
1 000	المنح العائلية	06	102
1 000	المنحة العائلية	001	
1 387 000	المساهمات المحمولة على المشغل	07	102
1 387 000	المساهمات المحمولة على المشغل	000	
32 929 000	جملة النشاط :		

الخدمات الاستشفائية الجامعية والبحث بمستشفى الرازي بمنوبة : J النشاط

بحساب الدينار

الإعتمادات	البيان	ف . ف	الفصل
4 116 000	الأجر الأساسي والتدرج	01	101
4 116 000	الأجر الأساسي والتدرج	001	
11 179 000	المنح الخصوصية القارة	02	101
11 179 000	المنح الخصوصية القارة	000	
101 000	المنح المرتبطة بالوظيفة	03	101
101 000	المنح المرتبطة بالوظيفة	000	
24 000	المنح الخصوصية المتغيرة	04	101
24 000	المنح الخصوصية المتغيرة	000	
880 000	منحة الإنتاج	05	101
880 000	منحة الإنتاج	000	
28 000	المنح العائلية	13	101
28 000	المنح العائلية	000	
3 004 000	المساهمات المحمولة على المشغل	14	101
3 004 000	المساهمات المحمولة على المشغل	000	
7 084 000	أعوان يشغلون خطط وقتية	01	102
7 084 000	أعوان يشغلون خطط وقتية	000	
39 000	الأعوان المتعاقدون والعاملون بالحصّة	02	102
39 000	الأعوان المتعاقدون والعاملون بالحصّة	000	

1 000	المنح العائلية	06	102
1 000	المنحة العائلية	001	
1 389 000	المساهمات المحمولة على المشغل	07	102
1 389 000	المساهمات المحمولة على المشغل	000	
27 845 000	جملة النشاط :		

الخدمات الاستشفائية الجامعية والبحث بمستشفى فطومة بورقيبة بالمنستير : K النشاط

بحساب الدينار

الإعتمادات	البيان	ف . ف	الفصل
11 594 000	الأجر الأساسي والتدرج	01	101
11 594 000	الأجر الأساسي والتدرج	001	
32 833 000	المنح الخصوصية القارة	02	101
32 833 000	المنح الخصوصية القارة	000	
268 000	المنح المرتبطة بالوظيفة	03	101
268 000	المنح المرتبطة بالوظيفة	000	
29 000	المنح الخصوصية المتغيرة	04	101
29 000	المنح الخصوصية المتغيرة	000	
2 051 000	منحة الإنتاج	05	101
2 051 000	منحة الإنتاج	000	
101 000	المنح العائلية	13	101
101 000	المنح العائلية	000	
8 961 000	المساهمات المحمولة على المشغل	14	101
8 961 000	المساهمات المحمولة على المشغل	000	
7 060 000	أعوان يشغلون خطط وقتية	01	102
7 060 000	أعوان يشغلون خطط وقتية	000	
66 000	الأعوان المتعاقدون والعاملون بالحصص	02	102
66 000	الأعوان المتعاقدون والعاملون بالحصص	000	
1 000	المنح العائلية	06	102
1 000	المنحة العائلية	001	
1 390 000	المساهمات المحمولة على المشغل	07	102

1 390 000	المساهمات المحمولة على المشغل	000	
64 354 000	جملة النشاط :		

الخدمات الاستشفائية الجامعية والبحث بمستشفى شارل نيكول : L النشاط

بحساب الدينار

الإعتمادات	البيان	ف . ف	الفصل
12 510 000	الأجر الأساسي والتدرج	01	101
12 510 000	الأجر الأساسي والتدرج	001	
33 090 000	المنح الخصوصية القارة	02	101
33 090 000	المنح الخصوصية القارة	000	
270 000	المنح المرتبطة بالوظيفة	03	101
270 000	المنح المرتبطة بالوظيفة	000	
2 107 000	منحة الإنتاج	05	101
2 107 000	منحة الإنتاج	000	
61 000	المنح العائلية	13	101
61 000	المنح العائلية	000	
9 204 000	المساهمات المحمولة على المشغل	14	101
9 204 000	المساهمات المحمولة على المشغل	000	
7 323 000	أعوان يشغلون خطط وقتية	01	102
7 323 000	أعوان يشغلون خطط وقتية	000	
39 000	الأعوان المتعاقدون والعاملون بالحصّة	02	102
39 000	الأعوان المتعاقدون والعاملون بالحصّة	000	
1 000	المنح العائلية	06	102
1 000	المنحة العائلية	001	
1 394 000	المساهمات المحمولة على المشغل	07	102
1 394 000	المساهمات المحمولة على المشغل	000	
65 999 000	جملة النشاط :		

الخدمات الاستشفائية الجامعية والبحث بمستشفى الرباطة M: النشاط

بحساب الدينار

الإعتمادات	البيان	ف . ف	الفصل
11 042 000	الأجر الأساسي والتدرج	01	101
11 042 000	الأجر الأساسي والتدرج	001	
27 644 000	المنح الخصوصية القارة	02	101
27 644 000	المنح الخصوصية القارة	000	
241 000	المنح المرتبطة بالوظيفة	03	101
241 000	المنح المرتبطة بالوظيفة	000	
29 000	المنح الخصوصية المتغيرة	04	101
29 000	المنح الخصوصية المتغيرة	000	
1 789 000	منحة الإنتاج	05	101
1 789 000	منحة الإنتاج	000	
58 000	المنح العائلية	13	101
58 000	المنح العائلية	000	
7 581 000	المساهمات المحمولة على المشغل	14	101
7 581 000	المساهمات المحمولة على المشغل	000	
7 289 000	أعوان يشغلون خطط وقتية	01	102
7 289 000	أعوان يشغلون خطط وقتية	000	
39 000	الأعوان المتعاقدون والعاملون بالحصصة	02	102
39 000	الأعوان المتعاقدون والعاملون بالحصصة	000	
1 000	المنح العائلية	06	102
1 000	المنحة العائلية	001	
1 393 000	المساهمات المحمولة على المشغل	07	102
1 393 000	المساهمات المحمولة على المشغل	000	
57 106 000	جملة النشاط :		

الخدمات الاستشفائية الجامعية والبحث بمستشفى فرحات حشاد بسوسة N: النشاط

بحساب الدينار

الإعتمادات	البيان	ف . ف	الفصل

11 147 000	الأجر الأساسي والتدرج	01	101
11 147 000	الأجر الأساسي والتدرج	001	
31 416 000	المنح الخصوصية القارة	02	101
31 416 000	المنح الخصوصية القارة	000	
271 000	المنح المرتبطة بالوظيفة	03	101
271 000	المنح المرتبطة بالوظيفة	000	
1 975 000	منحة الإنتاج	05	101
1 975 000	منحة الإنتاج	000	
70 000	المنح العائلية	13	101
70 000	المنح العائلية	000	
8 580 000	المساهمات المحمولة على المشغل	14	101
8 580 000	المساهمات المحمولة على المشغل	000	
7 065 000	أعوان يشغلون خطط وقتية	01	102
7 065 000	أعوان يشغلون خطط وقتية	000	
62 000	الأعوان المتعاقدون والعاملون بالحصاة	02	102
62 000	الأعوان المتعاقدون والعاملون بالحصاة	000	
1 000	المنح العائلية	06	102
1 000	المنح العائلية	001	
1 390 000	المساهمات المحمولة على المشغل	07	102
1 390 000	المساهمات المحمولة على المشغل	000	
61 977 000	جملة النشاط :		

الخدمات الاستشفائية الجامعية والبحث بمستشفى المنجي سليم بالمرسى O: النشاط

بحساب الدينار

الإعتمادات	البيان	ف . ف	الفصل
6 103 000	الأجر الأساسي والتدرج	01	101
6 103 000	الأجر الأساسي والتدرج	001	
16 547 000	المنح الخصوصية القارة	02	101
16 547 000	المنح الخصوصية القارة	000	
150 000	المنح المرتبطة بالوظيفة	03	101

150 000	المنح المرتبطة بالوظيفة	000	
24 000	المنح الخصوصية المتغيرة	04	101
24 000	المنح الخصوصية المتغيرة	000	
1 178 000	منحة الإنتاج	05	101
1 178 000	منحة الإنتاج	000	
33 000	المنح العائلية	13	101
33 000	المنح العائلية	000	
4 514 000	المساهمات المحمولة على المشغل	14	101
4 514 000	المساهمات المحمولة على المشغل	000	
7 143 000	أعوان يشغلون خطط وقتية	01	102
7 143 000	أعوان يشغلون خطط وقتية	000	
39 000	الأعوان المتعاقدون والعاملون بالحصاة	02	102
39 000	الأعوان المتعاقدون والعاملون بالحصاة	000	
1 000	المنح العائلية	06	102
1 000	المنحة العائلية	001	
1 391 000	المساهمات المحمولة على المشغل	07	102
1 391 000	المساهمات المحمولة على المشغل	000	
37 123 000	جملة النشاط :		

الخدمات الاستشفائية الجامعية والبحث بمستشفى سهلول بسوسة P: النشاط

بحساب الدينار

الإعتمادات	البيان	ف . ف	الفصل
9 717 000	الأجر الأساسي والتدرج	01	101
9 717 000	الأجر الأساسي والتدرج	001	
26 325 000	المنح الخصوصية القارة	02	101
26 325 000	المنح الخصوصية القارة	000	
265 000	المنح المرتبطة بالوظيفة	03	101
265 000	المنح المرتبطة بالوظيفة	000	
1 715 000	منحة الإنتاج	05	101
1 715 000	منحة الإنتاج	000	

71 000	المنح العائلية	13	101
71 000	المنح العائلية	000	
7 262 000	المساهمات المحمولة على المشغل	14	101
7 262 000	المساهمات المحمولة على المشغل	000	
7 074 000	أعوان يشغلون خطط وقتية	01	102
7 074 000	أعوان يشغلون خطط وقتية	000	
66 000	الأعوان المتعاقدون والعاملون بالحصّة	02	102
66 000	الأعوان المتعاقدون والعاملون بالحصّة	000	
1 000	المنح العائلية	06	102
1 000	المنحة العائلية	001	
1 390 000	المساهمات المحمولة على المشغل	07	102
1 390 000	المساهمات المحمولة على المشغل	000	
53 886 000	جملة النشاط :		

الخدمات الاستشفائية الجامعية والبحث بمركز الإصابات و الحروق البليغة بين عروس Q: النشاط

بحساب الدينار

الإعتمادات	البيان	ف . ف	الفصل
4 810 000	الأجر الأساسي والتدرج	01	101
4 810 000	الأجر الأساسي والتدرج	001	
12 050 000	المنح الخصوصية القارة	02	101
12 050 000	المنح الخصوصية القارة	000	
131 000	المنح المرتبطة بالوظيفة	03	101
131 000	المنح المرتبطة بالوظيفة	000	
5 000	المنح الخصوصية المتغيرة	04	101
5 000	المنح الخصوصية المتغيرة	000	
948 000	منحة الإنتاج	05	101
948 000	منحة الإنتاج	000	
31 000	المنح العائلية	13	101
31 000	المنح العائلية	000	
3 331 000	المساهمات المحمولة على المشغل	14	101

3 331 000	المساهمات المحمولة على المشغل	000	
7 193 000	أعوان يشغلون خطط وقتية	01	102
7 193 000	أعوان يشغلون خطط وقتية	000	
39 000	الأعوان المتعاقدون والعاملون بالحصّة	02	102
39 000	الأعوان المتعاقدون والعاملون بالحصّة	000	
1 000	المنح العائلية	06	102
1 000	المنحة العائلية	001	
1 392 000	المساهمات المحمولة على المشغل	07	102
1 392 000	المساهمات المحمولة على المشغل	000	
29 931 000	جملة النشاط :		

الخدمات الاستشفائية الجامعية والبحث بمستشفى الطاهر صفر بالمهدية R: النشاط

بحساب الدينار

الإعتمادات	البيان	ف . ف	الفصل
6 366 000	الأجر الأساسي والتدرج	01	101
6 366 000	الأجر الأساسي والتدرج	001	
17 680 000	المنح الخصوصية القارة	02	101
17 680 000	المنح الخصوصية القارة	000	
192 000	المنح المرتبطة بالوظيفة	03	101
192 000	المنح المرتبطة بالوظيفة	000	
1 244 000	منحة الإنتاج	05	101
1 244 000	منحة الإنتاج	000	
51 000	المنح العائلية	13	101
51 000	المنح العائلية	000	
4 776 000	المساهمات المحمولة على المشغل	14	101
4 776 000	المساهمات المحمولة على المشغل	000	
7 334 000	أعوان يشغلون خطط وقتية	01	102
7 334 000	أعوان يشغلون خطط وقتية	000	
66 000	الأعوان المتعاقدون والعاملون بالحصّة	02	102
66 000	الأعوان المتعاقدون والعاملون بالحصّة	000	

1 000	المنح العائلية	06	102
1 000	المنحة العائلية	001	
1 395 000	المساهمات المحمولة على المشغل	07	102
1 395 000	المساهمات المحمولة على المشغل	000	
39 105 000	جملة النشاط :		

الخدمات الصحية الاستشفائية الجامعية والبحث بمعهد باستور S: النشاط

بحساب الدينار

الإعتمادات	البيان	ف . ف	الفصل
2 819 000	الأجر الأساسي والتدرج	01	101
2 819 000	الأجر الأساسي والتدرج	001	
9 554 000	المنح الخصوصية القارة	02	101
9 554 000	المنح الخصوصية القارة	000	
151 000	المنح المرتبطة بالوظيفة	03	101
151 000	المنح المرتبطة بالوظيفة	000	
758 000	منحة الإنتاج	05	101
758 000	منحة الإنتاج	000	
17 000	المنح العائلية	13	101
17 000	المنح العائلية	000	
2 420 000	المساهمات المحمولة على المشغل	14	101
2 420 000	المساهمات المحمولة على المشغل	000	
6 958 000	أعوان يشغلون خطط وقتية	01	102
6 958 000	أعوان يشغلون خطط وقتية	000	
39 000	الأعوان المتعاقدون والعاملون بالحصصة	02	102
39 000	الأعوان المتعاقدون والعاملون بالحصصة	000	
1 000	المنح العائلية	06	102
1 000	المنحة العائلية	001	
1 387 000	المساهمات المحمولة على المشغل	07	102
1 387 000	المساهمات المحمولة على المشغل	000	

24 104 000	جملة النشاط :
------------	---------------

847 631 000	جملة الوحدة العملياتية :
-------------	--------------------------

847 631 000	جملة البرنامج الفرعي :
-------------	------------------------

البرنامج الفرعي 2 : الخدمات العلاجية المختصة و السلامة الصحية بتونس

(الوحدة العملياتية 1: مؤسسات عمومية (الخدمات العلاجية المختصة

النشاط 1: خدمات علاجية مختصة

بحساب الدينار

الإعتمادات	البيان	ف . ف	الفصل
5 573 000	الأجر الأساسي والتدرج	01	101
5 573 000	الأجر الأساسي والتدرج	001	
10 399 000	المنح الخصوصية القارة	02	101
10 399 000	المنح الخصوصية القارة	000	
125 000	المنح المرتبطة بالوظيفة	03	101
125 000	المنح المرتبطة بالوظيفة	000	
400 000	منحة الإنتاج	05	101
400 000	منحة الإنتاج	000	
32 000	المنح العائلية	13	101
32 000	المنح العائلية	000	
2 738 000	المساهمات المحمولة على المشغل	14	101
2 738 000	المساهمات المحمولة على المشغل	000	
141 000	أعوان يشغلون خطط وقتية	01	102
141 000	أعوان يشغلون خطط وقتية	000	
46 000	الأعوان المتعاقدون والعاملون بالحصّة	02	102
46 000	الأعوان المتعاقدون والعاملون بالحصّة	000	

1 000	المنح العائلية	06	102
1 000	المنحة العائلية	001	
36 000	المساهمات المحمولة على المشغل	07	102
36 000	المساهمات المحمولة على المشغل	000	
580 000	المؤسسات الصحية	09	124
540 000	مركز الاسعاف الطبي الاستعجالي	052	
20 000	المركز الوطني للطب المدرسي والجامعي	055	
20 000	مصحة طب وجراحة الأسنان بالمنستير	145	
20 071 000	جملة النشاط :		

جملة الوحدة العملياتية : 20 071 000

(الوحدة العملياتية 2: مؤسسات عمومية (السلامة الصحية

النشاط 2: السلامة الصحية

بحساب الدينار

الإعتمادات	البيان	ف . ف	الفصل
455 000	الأجر الأساسي والتدرج	01	101
455 000	الأجر الأساسي والتدرج	001	
2 011 000	المنح الخصوصية القارة	02	101
2 011 000	المنح الخصوصية القارة	000	
54 000	المنح المرتبطة بالوظيفة	03	101
54 000	المنح المرتبطة بالوظيفة	000	
200 000	منحة الإنتاج	05	101
200 000	منحة الإنتاج	000	
5 000	المنح العائلية	13	101
5 000	المنح العائلية	000	
400 000	المساهمات المحمولة على المشغل	14	101
400 000	المساهمات المحمولة على المشغل	000	

39 000	أعوان يشغلون خطط وقتية	01	102
39 000	أعوان يشغلون خطط وقتية	000	
19 000	الأعوان المتعاقدون والعاملون بالحصّة	02	102
19 000	الأعوان المتعاقدون والعاملون بالحصّة	000	
1 000	المنح العائلية	06	102
1 000	المنحة العائلية	001	
11 000	المساهمات المحمولة على المشغل	07	102
11 000	المساهمات المحمولة على المشغل	000	
80 000	المؤسسات الصحية	09	124
20 000	المركز الوطني للحذر من نتائج استعمال الأدوية	054	
40 000	المركز الوطني للنهوض بزراع الأعضاء	061	
20 000	المرصد الوطني للأمراض الجديدة و المستجدة	235	
3 275 000	جملة النشاط :		

جملة الوحدة العملياتية : 3 275 000

جملة البرنامج الفرعي : 23 346 000

البرنامج الفرعي 3 : الخدمات العلاجية المختصة بالمنستير

الوحدة العملياتية 1: مؤسسات عمومية

النشاط 1: خدمات علاجية مختصة

بحساب الدينار

الإعتمادات	البيان	ف . ف	الفصل
1 753 000	الأجر الأساسي والتدرج	01	101
1 753 000	الأجر الأساسي والتدرج	000	
5 452 000	المنح الخصوصية القارة	02	101
5 452 000	المنح الخصوصية القارة	000	

52 000	المنح المرتبطة بالوظيفة	03	101
52 000	المنح المرتبطة بالوظيفة	000	
313 000	منحة الإنتاج	05	101
313 000	منحة الإنتاج	000	
12 000	المنح العائلية	13	101
12 000	المنح العائلية	000	
1 150 000	المساهمات المحمولة على المشغل	14	101
1 150 000	المساهمات المحمولة على المشغل	000	
19 000	أعوان يشغلون خطط وقتية	01	102
19 000	أعوان يشغلون خطط وقتية	000	
36 000	الأعوان المتعاقدون والعاملون بالحصّة	02	102
36 000	الأعوان المتعاقدون والعاملون بالحصّة	000	
1 000	المنح العائلية	06	102
1 000	المنح العائلية	000	
11 000	المساهمات المحمولة على المشغل	07	102
11 000	المساهمات المحمولة على المشغل	000	
8 799 000	جملة النشاط :		

جملة الوحدة العملياتية : 8 799 000

جملة البرنامج الفرعي : 8 799 000

جملة البرنامج : 879 776 000

البرنامج 9 : القيادة و المساندة

البرنامج الفرعي 1 : القيادة و المساندة المركزية

الوحدة العمليانية 1: هياكل القيادة و المساندة المركزية

النشاط 1: القيادة و المساندة

بحساب الدينار

الإعتمادات	البيان	ف . ف	الفصل
101 000	تأجير أعضاء الحكومة و التآجيرات المعادلة له	02	100
101 000	تأجير أعضاء الحكومة و التآجيرات المعادلة له	001	
565 000	تأجير أعضاء الدواوين	04	100
565 000	تأجير أعضاء الدواوين	001	
7 537 000	الأجر الأساسي و التدرج	01	101
7 537 000	الأجر الأساسي و التدرج	001	
17 960 000	المنح الخصوصية القارة	02	101
17 960 000	المنح الخصوصية القارة	000	
1 884 000	المنح المرتبطة بالوظيفة	03	101
1 884 000	المنح المرتبطة بالوظيفة	000	
1 884 000	منحة الإنتاج	05	101
1 884 000	منحة الإنتاج	000	
200 000	منحة الساعات الإضافية و العمل الليلي	06	101
200 000	منحة الساعات الإضافية و العمل الليلي	000	
800 000	المنح العائلية	13	101
800 000	المنحة العائلية	001	
5 653 000	المساهمات المحمولة على المشغل	14	101
5 653 000	المساهمات المحمولة على المشغل	000	
440 000	أعوان يشغلون خطط وقتية	01	102
440 000	أعوان يشغلون خطط وقتية	000	
650 000	الأعوان المتعاقدون و العاملون بالحصّة	02	102

650 000	الأعوان المتعاقدون والعاملون بالحصّة	000	
10 000	المنح العائلية	06	102
10 000	المنحة العائلية	001	
213 000	المساهمات المحمولة على المشغل	07	102
213 000	المساهمات المحمولة على المشغل	000	
37 897 000	جملة النشاط :		

النشاط 2: المساندة والتكوين الأساسي والمستمر

بحساب الدينار

الإعتمادات	البيان	ف . ف	الفصل
1 190 000	مؤسسات التعليم العالي	05	124
200 000	المدرسة العليا لعلوم و تقنيات الصحة بتونس	051	
190 000	المدرسة العليا لعلوم و تقنيات الصحة بالمنستير	052	
280 000	المدرسة العليا لعلوم وتقنيات الصحة بصفافس	053	
180 000	المدرسة العليا لعلوم وتقنيات الصحة بسوسة	054	
60 000	المعهد العالي لعلوم التمريض بتونس	055	
80 000	المعهد العالي لعلوم التمريض بالكاف	056	
100 000	المعهد العالي لعلوم التمريض بسوسة	057	
70 000	المعهد العالي لعلوم التمريض بصفافس	058	
30 000	المعهد العالي لعلوم التمريض بقابس	059	
245 000	مؤسسات التكوين	08	124
70 000	المعهد الوطني للصحة العمومية	211	
20 000	معهد التكوين المستمر لأعوان الصحة بالمنستير	212	
50 000	المركز الوطني للتكوين البيداغوجي لإطارات الصحة العمومية	213	
15 000	مدرسة علوم التمريض بتونس	214	
10 000	مدرسة علوم التمريض بمنزل بورقيبة	215	
10 000	مدرسة علوم التمريض بنابل	216	
5 000	مدرسة علوم التمريض بجندوبة	217	
5 000	مدرسة علوم التمريض بباجة	218	
5 000	مدرسة علوم التمريض بالكاف	219	
5 000	مدرسة علوم التمريض بسليانة	220	

5 000	مدرسة علوم التمريض بالقصرين	221	
5 000	مدرسة علوم التمريض بالقيروان	222	
5 000	مدرسة علوم التمريض بالمهدية	224	
5 000	مدرسة علوم التمريض بقفصة	226	
5 000	مدرسة علوم التمريض بتوزر	227	
5 000	مدرسة علوم التمريض بسیدی بوزید	228	
5 000	مدرسة علوم التمريض بقابس	229	
5 000	مدرسة علوم التمريض بقبلي	230	
5 000	مدرسة علوم التمريض بمدنين	231	
5 000	مدرسة علوم التمريض بتطاوين	232	
1 435 000	جملة النشاط :		

النشاط 3: المساعدة الفنية في الإعلامية

بحساب الدينار

الإعتمادات	البيان	ف . ف	الفصل
8 610 000	مؤسسات أخرى	30	125
8 610 000	مركز الإعلامية لوزارة الصحة العمومية	021	
8 610 000	جملة النشاط :		

النشاط 4: الرقابة الغذائية

بحساب الدينار

الإعتمادات	البيان	ف . ف	الفصل
6 000 000	المؤسسات الصحية	09	125
6 000 000	الهيئة الوطنية للسلامة الصحية للمنتجات الغذائية	325	
6 000 000	جملة النشاط :		

النشاط 5: التقييم والإعتماد

بحساب الدينار

الإعتمادات	البيان	ف . ف	الفصل
1 770 000	مؤسسات النهوض بالقطاعات	17	125

1 770 000	الهيئة الوطنية للاعتماد في المجال الصحي	044
1 770 000	جملة النشاط :	

جملة الوحدة العملياتية : 55 712 000

جملة البرنامج الفرعي : 55 712 000

البرنامج الفرعي 2 : المساندة بتونس

الوحدة العملياتية 1 : مؤسسات عمومية بتونس

النشاط 2 : المساندة والتكوين الأساسي والمستمر

بحساب الدينار

الإعتمادات	البيان	ف . ف	الفصل
3 036 000	الأجر الأساسي والتدرج	01	101
3 036 000	الأجر الأساسي والتدرج	001	
7 336 000	المنح الخصوصية القارة	02	101
7 336 000	المنح الخصوصية القارة	000	
239 000	المنح المرتبطة بالوظيفة	03	101
239 000	المنح المرتبطة بالوظيفة	000	
700 000	منحة الإنتاج	05	101
700 000	منحة الإنتاج	000	
29 000	المنح العائلية	13	101
29 000	المنحة العائلية	001	
2 181 000	المساهمات المحمولة على المشغل	14	101
2 181 000	المساهمات المحمولة على المشغل	000	
80 000	أعوان يشغلون خطط وقتية	01	102
80 000	أعوان يشغلون خطط وقتية	000	
67 000	الأعوان المتعاقدون والعاملون بالحصّة	02	102

67 000	الأعوان المتعاقدون والعاملون بالحصّة	000	
1 000	المنح العائلية	06	102
1 000	المنحة العائلية	001	
27 000	المساهمات المحمّولة على المشغل	07	102
27 000	المساهمات المحمّولة على المشغل	000	
13 696 000	جملة النشاط :		

جملة الوحدة العملياتية : 13 696 000

جملة البرنامج الفرعي : 13 696 000

البرنامج الفرعي 3 : المساندة بأريانة

الوحدة العملياتية 1: مؤسسات عمومية بأريانة

النشاط 2: المساندة والتكوين الأساسي والمستمر

بحساب الدينار

الإعتمادات	البيان	ف . ف	الفصل
433 000	الأجر الأساسي والتدرج	01	101
433 000	الأجر الأساسي والتدرج	001	
1 156 000	المنح الخصوصية القارة	02	101
1 156 000	المنح الخصوصية القارة	000	
79 000	المنح المرتبطة بالوظيفة	03	101
79 000	المنح المرتبطة بالوظيفة	000	
665 000	منحة الإنتاج	05	101
665 000	منحة الإنتاج	000	
3 000	المنح العائلية	13	101
3 000	المنح العائلية	000	
520 000	المساهمات المحمّولة على المشغل	14	101

520 000	المساهمات المحمولة على المشغل	000	
73 000	أعوان يشغلون خطط وقتية	01	102
73 000	أعوان يشغلون خطط وقتية	000	
1 000	المنح العائلية	06	102
1 000	المنحة العائلية	001	
13 000	المساهمات المحمولة على المشغل	07	102
13 000	المساهمات المحمولة على المشغل	000	
2 943 000	جملة النشاط :		

جملة الوحدة العملياتية : 2 943 000

جملة البرنامج الفرعي : 2 943 000

البرنامج الفرعي 4 : المساندة بين عروس

الوحدة العملياتية 1: مؤسسات عمومية بين عروس

النشاط 2: المساندة والتكوين الأساسي والمستمر

بحساب الدينار

الإعتمادات	البيان	ف . ف	الفصل
558 000	الأجر الأساسي والتدرج	01	101
558 000	الأجر الأساسي والتدرج	001	
1 428 000	المنح الخصوصية القارة	02	101
1 428 000	المنح الخصوصية القارة	000	
65 000	المنح المرتبطة بالوظيفة	03	101
65 000	المنح المرتبطة بالوظيفة	000	
530 000	منحة الإنتاج	05	101
530 000	منحة الإنتاج	000	
5 000	المنح العائلية	13	101

5 000	المنح العائلية	000	
751 000	المساهمات المحمولة على المشغل	14	101
751 000	المساهمات المحمولة على المشغل	000	
5 000	أعوان يشغلون خطط وقتية	01	102
5 000	أعوان يشغلون خطط وقتية	000	
12 000	الأعوان المتعاقدون والعاملون بالحصّة	02	102
12 000	الأعوان المتعاقدون والعاملون بالحصّة	000	
3 000	المساهمات المحمولة على المشغل	07	102
3 000	المساهمات المحمولة على المشغل	000	
3 357 000	جملة النشاط :		

جملة الوحدة العملياتية : 3 357 000

جملة البرنامج الفرعي : 3 357 000

البرنامج الفرعي 5 : المساندة بمنوبة

الوحدة العملياتية 1: مؤسسات عمومية بمنوبة

النشاط 2: المساندة والتكوين الأساسي والمستمر

بحساب الدينار

الإعتمادات	البيان	ف . ف	الفصل
257 000	الأجر الأساسي والتدرج	01	101
257 000	الأجر الأساسي والتدرج	001	
731 000	المنح الخصوصية القارة	02	101
731 000	المنح الخصوصية القارة	000	
55 000	المنح المرتبطة بالوظيفة	03	101
55 000	المنح المرتبطة بالوظيفة	000	
328 000	منحة الإنتاج	05	101

328 000	منحة الإنتاج	000	
3 000	المنح العائلية	13	101
3 000	المنح العائلية	000	
621 000	المساهمات المحمولة على المشغل	14	101
621 000	المساهمات المحمولة على المشغل	000	
4 000	أعوان يشغلون خطط وقتية	01	102
4 000	أعوان يشغلون خطط وقتية	000	
1 999 000	جملة النشاط :		

جملة الوحدة العملياتية : 1 999 000

جملة البرنامج الفرعي : 1 999 000

البرنامج الفرعي 6 : المساندة بينزرت

الوحدة العملياتية 1: مؤسسات عمومية بينزرت

النشاط 2: المساندة والتكوين الأساسي والمستمر

بحساب الدينار

الإعتمادات	البيان	ف . ف	الفصل
565 000	الأجر الأساسي والتدرج	01	101
565 000	الأجر الأساسي والتدرج	001	
1 426 000	المنح الخصوصية القارة	02	101
1 426 000	المنح الخصوصية القارة	000	
60 000	المنح المرتبطة بالوظيفة	03	101
60 000	المنح المرتبطة بالوظيفة	000	
356 000	منحة الإنتاج	05	101
356 000	منحة الإنتاج	000	
6 000	المنح العائلية	13	101

6 000	المنح العائلية	000	
456 000	المساهمات المحمولة على المشغل	14	101
456 000	المساهمات المحمولة على المشغل	000	
21 000	أعوان يشغلون خطط وقتية	01	102
21 000	أعوان يشغلون خطط وقتية	000	
4 000	المساهمات المحمولة على المشغل	07	102
4 000	المساهمات المحمولة على المشغل	000	
2 894 000	جملة النشاط :		

جملة الوحدة العملياتية : 2 894 000

جملة البرنامج الفرعي : 2 894 000

البرنامج الفرعي 7 : المساندة بنايل

الوحدة العملياتية 1: مؤسسات عمومية بنايل

النشاط 2: المساندة والتكوين الأساسي والمستمر

بحساب الدينار

الإعتمادات	البيان	ف . ف	الفصل
621 000	الأجر الأساسي والتدرج	01	101
621 000	الأجر الأساسي والتدرج	001	
1 643 000	المنح الخصوصية القارة	02	101
1 643 000	المنح الخصوصية القارة	000	
70 000	المنح المرتبطة بالوظيفة	03	101
70 000	المنح المرتبطة بالوظيفة	000	
363 000	منحة الإنتاج	05	101
363 000	منحة الإنتاج	000	
7 000	المنح العائلية	13	101

7 000	المنح العائلية	000	
556 000	المساهمات المحمولة على المشغل	14	101
556 000	المساهمات المحمولة على المشغل	000	
15 000	أعوان يشغلون خطط وقتية	01	102
15 000	أعوان يشغلون خطط وقتية	000	
3 275 000	جملة النشاط :		

جملة الوحدة العملياتية : 3 275 000

جملة البرنامج الفرعي : 3 275 000

البرنامج الفرعي 8 : المساندة بباجة

الوحدة العملياتية 1: مؤسسات عمومية بباجة

النشاط 2: المساندة والتكوين الأساسي والمستمر

بحساب الدينار

الإعتمادات	البيان	ف . ف	الفصل
597 000	الأجر الأساسي والتدرج	01	101
597 000	الأجر الأساسي والتدرج	001	
1 423 000	المنح الخصوصية القارة	02	101
1 423 000	المنح الخصوصية القارة	000	
61 000	المنح المرتبطة بالوظيفة	03	101
61 000	المنح المرتبطة بالوظيفة	000	
361 000	منحة الإنتاج	05	101
361 000	منحة الإنتاج	000	
7 000	المنح العائلية	13	101
7 000	المنح العائلية	000	
653 000	المساهمات المحمولة على المشغل	14	101

653 000	المساهمات المحمولة على المشغل	000	
142 000	أعوان يشغلون خطط وقتية	01	102
142 000	أعوان يشغلون خطط وقتية	000	
30 000	الأعوان المتعاقدون والعاملون بالحصّة	02	102
30 000	الأعوان المتعاقدون والعاملون بالحصّة	000	
1 000	المنح العائلية	06	102
1 000	المنحة العائلية	001	
38 000	المساهمات المحمولة على المشغل	07	102
38 000	المساهمات المحمولة على المشغل	000	
3 313 000	جملة النشاط :		

جملة الوحدة العملياتية : 3 313 000

جملة البرنامج الفرعي : 3 313 000

البرنامج الفرعي 9 : المساندة بزغوان

الوحدة العملياتية 1: مؤسسات عمومية بزغوان

النشاط 2: المساندة والتكوين الأساسي والمستمر

بحساب الدينار

الإعتمادات	البيان	ف . ف	الفصل
384 000	الأجر الأساسي والتدرج	01	101
384 000	الأجر الأساسي والتدرج	001	
1 043 000	المنح الخصوصية القارة	02	101
1 043 000	المنح الخصوصية القارة	000	
45 000	المنح المرتبطة بالوظيفة	03	101
45 000	المنح المرتبطة بالوظيفة	000	
340 000	منحة الإنتاج	05	101

340 000	منحة الإنتاج	000	
5 000	المنح العائلية	13	101
5 000	المنح العائلية	000	
487 000	المساهمات المحمولة على المشغل	14	101
487 000	المساهمات المحمولة على المشغل	000	
32 000	أعوان يشغلون خطط وقتية	01	102
32 000	أعوان يشغلون خطط وقتية	000	
5 000	المساهمات المحمولة على المشغل	07	102
5 000	المساهمات المحمولة على المشغل	000	
2 341 000	جملة النشاط :		

جملة الوحدة العملياتية : 2 341 000

جملة البرنامج الفرعي : 2 341 000

البرنامج الفرعي A : المساندة بالكاف

الوحدة العملياتية 1: مؤسسات عمومية بالكاف

النشاط 2: المساندة والتكوين الأساسي والمستمر

بحساب الدينار

الإعتمادات	البيان	ف . ف	الفصل
551 000	الأجر الأساسي والتدرج	01	101
551 000	الأجر الأساسي والتدرج	001	
1 484 000	المنح الخصوصية القارة	02	101
1 484 000	المنح الخصوصية القارة	000	
67 000	المنح المرتبطة بالوظيفة	03	101
67 000	المنح المرتبطة بالوظيفة	000	
361 000	منحة الإنتاج	05	101

361 000	منحة الإنتاج	000	
6 000	المنح العائلية	13	101
6 000	المنح العائلية	000	
412 000	المساهمات المحمولة على المشغل	14	101
412 000	المساهمات المحمولة على المشغل	000	
144 000	أعوان يشغلون خطط وقتية	01	102
144 000	أعوان يشغلون خطط وقتية	000	
1 000	المنح العائلية	06	102
1 000	المنحة العائلية	001	
27 000	المساهمات المحمولة على المشغل	07	102
27 000	المساهمات المحمولة على المشغل	000	
3 053 000	جملة النشاط :		

جملة الوحدة العملياتية : 3 053 000

جملة البرنامج الفرعي : 3 053 000

البرنامج الفرعي B : المساندة بسليانة

الوحدة العملياتية 1: مؤسسات عمومية بسليانة

النشاط 2: المساندة والتكوين الأساسي والمستمر

بحساب الدينار

الإعتمادات	البيان	ف . ف	الفصل
597 000	الأجر الأساسي والتدرج	01	101
597 000	الأجر الأساسي والتدرج	001	
1 579 000	المنح الخصوصية القارة	02	101
1 579 000	المنح الخصوصية القارة	000	
61 000	المنح المرتبطة بالوظيفة	03	101

61 000	المنح المرتبطة بالوظيفة	000	
360 000	منحة الإنتاج	05	101
360 000	منحة الإنتاج	000	
8 000	المنح العائلية	13	101
8 000	المنح العائلية	000	
434 000	المساهمات المحمولة على المشغل	14	101
434 000	المساهمات المحمولة على المشغل	000	
26 000	أعوان يشغلون خطط وقتية	01	102
26 000	أعوان يشغلون خطط وقتية	000	
3 065 000	جملة النشاط :		

جملة الوحدة العملياتية : 3 065 000

جملة البرنامج الفرعي : 3 065 000

البرنامج الفرعي C : المساندة بالقيروان

الوحدة العملياتية 1: مؤسسات عمومية بالقيروان

النشاط 2: المساندة والتكوين الأساسي والمستمر

بحساب الدينار

الإعتمادات	البيان	ف . ف	الفصل
637 000	الأجر الأساسي والتدرج	01	101
637 000	الأجر الأساسي والتدرج	001	
1 645 000	المنح الخصوصية القارة	02	101
1 645 000	المنح الخصوصية القارة	000	
72 000	المنح المرتبطة بالوظيفة	03	101
72 000	المنح المرتبطة بالوظيفة	000	
364 000	منحة الإنتاج	05	101

364 000	منحة الإنتاج	000	
9 000	المنح العائلية	13	101
9 000	المنح العائلية	000	
456 000	المساهمات المحمولة على المشغل	14	101
456 000	المساهمات المحمولة على المشغل	000	
29 000	أعوان يشغلون خطط وقتية	01	102
29 000	أعوان يشغلون خطط وقتية	000	
1 000	المنح العائلية	06	102
1 000	المنحة العائلية	001	
5 000	المساهمات المحمولة على المشغل	07	102
5 000	المساهمات المحمولة على المشغل	000	
3 218 000	جملة النشاط :		

جملة الوحدة العملياتية : 3 218 000

جملة البرنامج الفرعي : 3 218 000

البرنامج الفرعي D : المساندة بالقصرين

الوحدة العملياتية 1: مؤسسات عمومية بالقصرين

النشاط 2: المساندة والتكوين الأساسي والمستمر

بحساب الدينار

الإعتمادات	البيان	ف . ف	الفصل
1 254 000	الأجر الأساسي والتدرج	01	101
1 254 000	الأجر الأساسي والتدرج	001	
2 431 000	المنح الخصوصية القارة	02	101
2 431 000	المنح الخصوصية القارة	000	
62 000	المنح المرتبطة بالوظيفة	03	101

62 000	المنح المرتبطة بالوظيفة	000	
431 000	منحة الإنتاج	05	101
431 000	منحة الإنتاج	000	
25 000	المنح العائلية	13	101
25 000	المنح العائلية	000	
927 000	المساهمات المحمولة على المشغل	14	101
927 000	المساهمات المحمولة على المشغل	000	
13 000	أعوان يشغلون خطط وقتية	01	102
13 000	أعوان يشغلون خطط وقتية	000	
71 000	الأعوان المتعاقدون والعاملون بالحصّة	02	102
71 000	الأعوان المتعاقدون والعاملون بالحصّة	000	
12 000	المساهمات المحمولة على المشغل	07	102
12 000	المساهمات المحمولة على المشغل	000	
5 226 000	جملة النشاط :		

جملة الوحدة العملياتية : 5 226 000

جملة البرنامج الفرعي : 5 226 000

البرنامج الفرعي E : المساندة بفقصة

الوحدة العملياتية 1 : مؤسسات عمومية بفقصة

النشاط 2 : المساندة والتكوين الأساسي والمستمر

بحساب الدينار

الإعتمادات	البيان	ف . ف	الفصل
693 000	الأجر الأساسي والتدرج	01	101
693 000	الأجر الأساسي والتدرج	001	
1 824 000	المنح الخصوصية القارة	02	101

1 824 000	المنح الخصوصية القارة	000	
80 000	المنح المرتبطة بالوظيفة	03	101
80 000	المنح المرتبطة بالوظيفة	000	
372 000	منحة الإنتاج	05	101
372 000	منحة الإنتاج	000	
11 000	المنح العائلية	13	101
11 000	المنح العائلية	000	
502 000	المساهمات المحمولة على المشغل	14	101
502 000	المساهمات المحمولة على المشغل	000	
40 000	أعوان يشغلون خطط وقتية	01	102
40 000	أعوان يشغلون خطط وقتية	000	
52 000	الأعوان المتعاقدون والعاملون بالحصصة	02	102
52 000	الأعوان المتعاقدون والعاملون بالحصصة	000	
1 000	المنح العائلية	06	102
1 000	المنحة العائلية	001	
15 000	المساهمات المحمولة على المشغل	07	102
15 000	المساهمات المحمولة على المشغل	000	
3 590 000	جملة النشاط :		

جملة الوحدة العملياتية : 3 590 000

جملة البرنامج الفرعي : 3 590 000

البرنامج الفرعي F : المساندة بسيدي بوزيد

الوحدة العملياتية 1 : مؤسسات عمومية بسيدي بوزيد

النشاط 2: المساندة والتكوين الأساسي والمستمر

بحساب الدينار

الإعتمادات	البيان	ف . ف	الفصل
775 000	الأجر الأساسي والتدرج	01	101
775 000	الأجر الأساسي والتدرج	001	
2 091 000	المنح الخصوصية القارة	02	101
2 091 000	المنح الخصوصية القارة	000	
88 000	المنح المرتبطة بالوظيفة	03	101
88 000	المنحة الوظيفية	001	
382 000	منحة الإنتاج	05	101
382 000	منحة الإنتاج	000	
15 000	المنح العائلية	13	101
15 000	المنح العائلية	000	
571 000	المساهمات المحمولة على المشغل	14	101
571 000	المساهمات المحمولة على المشغل	000	
20 000	أعوان يشغلون خطط وقتية	01	102
20 000	أعوان يشغلون خطط وقتية	000	
61 000	الأعوان المتعاقدون والعاملون بالحصصة	02	102
61 000	الأعوان المتعاقدون والعاملون بالحصصة	000	
1 000	المنح العائلية	06	102
1 000	المنحة العائلية	001	
12 000	المساهمات المحمولة على المشغل	07	102
12 000	المساهمات المحمولة على المشغل	000	
4 016 000	جملة النشاط :		

جملة الوحدة العملياتية : 4 016 000

جملة البرنامج الفرعي : 4 016 000

البرنامج الفرعي G : المساندة بصفاقس

الوحدة العملية 1: مؤسسات عمومية بصفاقس

النشاط 2: المساندة والتكوين الأساسي والمستمر

بحساب الدينار

الإعتمادات	البيان	ف . ف	الفصل
1 498 000	الأجر الأساسي والتدرج	01	101
1 498 000	الأجر الأساسي والتدرج	001	
3 307 000	المنح الخصوصية القارة	02	101
3 307 000	المنح الخصوصية القارة	000	
110 000	المنح المرتبطة بالوظيفة	03	101
110 000	المنح المرتبطة بالوظيفة	000	
460 000	منحة الإنتاج	05	101
460 000	منحة الإنتاج	000	
13 000	المنح العائلية	13	101
13 000	المنح العائلية	000	
1 154 000	المساهمات المحمولة على المشغل	14	101
1 154 000	المساهمات المحمولة على المشغل	000	
11 000	أعوان يشغلون خطط وقتية	01	102
11 000	أعوان يشغلون خطط وقتية	000	
1 000	المنح العائلية	06	102
1 000	المنحة العائلية	001	
6 554 000	جملة النشاط :		

جملة الوحدة العملية : 6 554 000

جملة البرنامج الفرعي : 6 554 000

البرنامج الفرعي H : المساندة بالمهدية

الوحدة العملية 1: مؤسسات عمومية بالمهدية

النشاط 2: المساندة والتكوين الأساسي والمستمر

بحساب الدينار

الإعتمادات	البيان	ف . ف	الفصل
418 000	الأجر الأساسي والتدرج	01	101
418 000	الأجر الأساسي والتدرج	001	
1 073 000	المنح الخصوصية القارة	02	101
1 073 000	المنح الخصوصية القارة	000	
59 000	المنح المرتبطة بالوظيفة	03	101
59 000	المنح المرتبطة بالوظيفة	000	
342 000	منحة الإنتاج	05	101
342 000	منحة الإنتاج	000	
3 000	المنح العائلية	13	101
3 000	المنحة العائلية	001	
303 000	المساهمات المحمولة على المشغل	14	101
303 000	المساهمات المحمولة على المشغل	000	
10 000	أعوان يشغلون خطط وقتية	01	102
10 000	أعوان يشغلون خطط وقتية	000	
1 000	المنح العائلية	06	102
1 000	المنحة العائلية	001	
2 209 000	جملة النشاط :		

جملة الوحدة العملية : 2 209 000

جملة البرنامج الفرعي : 2 209 000

البرنامج الفرعي 1: المساندة بالمنستير

الوحدة العملية 1: مؤسسات عمومية بالمنستير

النشاط 2: المساندة والتكوين الأساسي والمستمر

بحساب الدينار

الإعتمادات	البيان	ف . ف	الفصل
1 326 000	الأجر الأساسي والتدرج	01	101
1 326 000	الأجر الأساسي والتدرج	001	
3 565 000	المنح الخصوصية القارة	02	101
3 565 000	المنح الخصوصية القارة	000	
150 000	المنح المرتبطة بالوظيفة	03	101
150 000	المنح المرتبطة بالوظيفة	000	
437 000	منحة الإنتاج	05	101
437 000	منحة الإنتاج	000	
13 000	المنح العائلية	13	101
13 000	المنح العائلية	000	
978 000	المساهمات المحمولة على المشغل	14	101
978 000	المساهمات المحمولة على المشغل	000	
20 000	أعوان يشغلون خطط وقتية	01	102
20 000	أعوان يشغلون خطط وقتية	000	
46 000	الأعوان المتعاقدون والعاملون بالحصّة	02	102
46 000	الأعوان المتعاقدون والعاملون بالحصّة	000	
1 000	المنح العائلية	06	102
1 000	المنحة العائلية	001	
10 000	المساهمات المحمولة على المشغل	07	102
10 000	المساهمات المحمولة على المشغل	000	
6 546 000	جملة النشاط :		

جملة الوحدة العملياتية : 6 546 000

جملة البرنامج الفرعي : 6 546 000

البرنامج الفرعي J : المساندة بقابس

الوحدة العملياتية 1: مؤسسات عمومية بقابس

النشاط 2: المساندة والتكوين الأساسي والمستمر

بحساب الدينار

الإعتمادات	البيان	ف . ف	الفصل
871 000	الأجر الأساسي والتدرج	01	101
871 000	الأجر الأساسي والتدرج	001	
2 202 000	المنح الخصوصية القارة	02	101
2 202 000	المنح الخصوصية القارة	000	
60 000	المنح المرتبطة بالوظيفة	03	101
60 000	المنح المرتبطة بالوظيفة	000	
385 000	منحة الإنتاج	05	101
385 000	منحة الإنتاج	000	
11 000	المنح العائلية	13	101
11 000	المنح العائلية	000	
612 000	المساهمات المحمولة على المشغل	14	101
612 000	المساهمات المحمولة على المشغل	000	
13 000	أعوان يشغلون خطط وقتية	01	102
13 000	أعوان يشغلون خطط وقتية	000	
16 000	الأعوان المتعاقدون والعاملون بالحصّة	02	102
16 000	الأعوان المتعاقدون والعاملون بالحصّة	000	
1 000	المنح العائلية	06	102
1 000	المنحة العائلية	001	

3 000	المساهمات المحمولة على المشغل	07	102
3 000	المساهمات المحمولة على المشغل	000	
4 174 000	جملة النشاط :		

جملة الوحدة العملياتية : 4 174 000

جملة البرنامج الفرعي : 4 174 000

البرنامج الفرعي K : المساندة بمدنين

الوحدة العملياتية 1: مؤسسات عمومية بمدنين

النشاط 2: المساندة والتكوين الأساسي والمستمر

بحساب الدينار

الإعتمادات	البيان	ف . ف	الفصل
642 000	الأجر الأساسي والتدرج	01	101
642 000	الأجر الأساسي والتدرج	001	
1 069 000	المنح الخصوصية القارة	02	101
1 069 000	المنح الخصوصية القارة	000	
60 000	المنح المرتبطة بالوظيفة	03	101
60 000	المنح المرتبطة بالوظيفة	000	
342 000	منحة الإنتاج	05	101
342 000	منحة الإنتاج	000	
6 000	المنح العائلية	13	101
6 000	المنح العائلية	000	
301 000	المساهمات المحمولة على المشغل	14	101
301 000	المساهمات المحمولة على المشغل	000	
10 000	أعوان يشغلون خطط وقتية	01	102
10 000	أعوان يشغلون خطط وقتية	000	

22 000	الأعوان المتعاقدون والعاملون بالحصّة	02	102
22 000	الأعوان المتعاقدون والعاملون بالحصّة	000	
1 000	المنح العائلية	06	102
1 000	المنحة العائلية	001	
4 000	المساهمات المحمولة على المشغل	07	102
4 000	المساهمات المحمولة على المشغل	000	
2 457 000	جملة النشاط :		

جملة الوحدة العملياتية : 2 457 000

جملة البرنامج الفرعي : 2 457 000

البرنامج الفرعي L : المساندة بتطووين

الوحدة العملياتية 1: مؤسسات عمومية بتطووين

النشاط 2: المساندة والتكوين الأساسي والمستمر

بحساب الدينار

الإعتمادات	البيان	ف . ف	الفصل
288 000	الأجر الأساسي والتدرج	01	101
288 000	الأجر الأساسي والتدرج	001	
753 000	المنح الخصوصية القارة	02	101
753 000	المنح الخصوصية القارة	000	
50 000	المنح المرتبطة بالوظيفة	03	101
50 000	المنح المرتبطة بالوظيفة	000	
330 000	منحة الإنتاج	05	101
330 000	منحة الإنتاج	000	
5 000	المنح العائلية	13	101
5 000	المنح العائلية	000	

211 000	المساهمات المحمولة على المشغل	14	101
211 000	المساهمات المحمولة على المشغل	000	
28 000	أعوان يشغلون خطط وقتية	01	102
28 000	أعوان يشغلون خطط وقتية	000	
1 000	المنح العائلية	06	102
1 000	المنحة العائلية	001	
6 000	المساهمات المحمولة على المشغل	07	102
6 000	المساهمات المحمولة على المشغل	000	
1 672 000	جملة النشاط :		

جملة الوحدة العملياتية : 1 672 000

جملة البرنامج الفرعي : 1 672 000

البرنامج الفرعي M : المساندة بتوزر

الوحدة العملياتية 1: مؤسسات عمومية بتوزر

النشاط 2: المساندة والتكوين الأساسي والمستمر

بحساب الدينار

الإعتمادات	البيان	ف . ف	الفصل
424 000	الأجر الأساسي والتدرج	01	101
424 000	الأجر الأساسي والتدرج	001	
836 000	المنح الخصوصية القارة	02	101
836 000	المنح الخصوصية القارة	000	
36 000	المنح المرتبطة بالوظيفة	03	101
36 000	المنح المرتبطة بالوظيفة	000	
333 000	منحة الإنتاج	05	101
333 000	منحة الإنتاج	000	

5 000	المنح العائلية	13	101
5 000	المنح العائلية	000	
234 000	المساهمات المحمولة على المشغل	14	101
234 000	المساهمات المحمولة على المشغل	000	
17 000	أعوان يشغلون خطط وقتية	01	102
17 000	أعوان يشغلون خطط وقتية	000	
1 000	المنح العائلية	06	102
1 000	المنحة العائلية	001	
4 000	المساهمات المحمولة على المشغل	07	102
4 000	المساهمات المحمولة على المشغل	000	
1 890 000	جملة النشاط :		

جملة الوحدة العملياتية : 1 890 000

جملة البرنامج الفرعي : 1 890 000

البرنامج الفرعي N : المساندة بقبلي

الوحدة العملياتية 1: مؤسسات عمومية بقبلي

النشاط 2: المساندة والتكوين الأساسي والمستمر

بحساب الدينار

الإعتمادات	البيان	ف . ف	الفصل
446 000	الأجر الأساسي والتدرج	01	101
446 000	الأجر الأساسي والتدرج	001	
1 088 000	المنح الخصوصية القارة	02	101
1 088 000	المنح الخصوصية القارة	000	
81 000	المنح المرتبطة بالوظيفة	03	101
81 000	المنح المرتبطة بالوظيفة	000	

344 000	منحة الإنتاج	05	101
344 000	منحة الإنتاج	000	
9 000	المنح العائلية	13	101
9 000	المنح العائلية	000	
310 000	المساهمات المحمولة على المشغل	14	101
310 000	المساهمات المحمولة على المشغل	000	
14 000	أعوان يشغلون خطط وقتية	01	102
14 000	أعوان يشغلون خطط وقتية	000	
27 000	الأعوان المتعاقدون والعاملون بالحصّة	02	102
27 000	الأعوان المتعاقدون والعاملون بالحصّة	000	
1 000	المنح العائلية	06	102
1 000	المنحة العائلية	001	
8 000	المساهمات المحمولة على المشغل	07	102
8 000	المساهمات المحمولة على المشغل	000	
2 328 000	جملة النشاط :		

جملة الوحدة العملياتية : 2 328 000

جملة البرنامج الفرعي : 2 328 000

البرنامج الفرعي 0 : المساندة بسوسة

الوحدة العملياتية 1: مؤسسات عمومية بسوسة

النشاط 2: المساندة والتكوين الأساسي والمستمر

بحساب الدينار

الإعتمادات	البيان	ف . ف	الفصل
1 011 000	الأجر الأساسي والتدرج	01	101
1 011 000	الأجر الأساسي والتدرج	001	

3 029 000	المنح الخصوصية القارة	02	101
3 029 000	المنح الخصوصية القارة	000	
93 000	المنح المرتبطة بالوظيفة	03	101
93 000	المنح المرتبطة بالوظيفة	000	
453 000	منحة الإنتاج	05	101
453 000	منحة الإنتاج	000	
14 000	المنح العائلية	13	101
14 000	المنح العائلية	000	
1 096 000	المساهمات المحمولة على المشغل	14	101
1 096 000	المساهمات المحمولة على المشغل	000	
43 000	أعوان يشغلون خطط وقتية	01	102
43 000	أعوان يشغلون خطط وقتية	000	
22 000	الأعوان المتعاقدون والعاملون بالحصّة	02	102
22 000	الأعوان المتعاقدون والعاملون بالحصّة	000	
1 000	المنح العائلية	06	102
1 000	المنحة العائلية	001	
13 000	المساهمات المحمولة على المشغل	07	102
13 000	المساهمات المحمولة على المشغل	000	
5 775 000	جملة النشاط :		

جملة الوحدة العملياتية : 5 775 000

جملة البرنامج الفرعي : 5 775 000

البرنامج الفرعي P : المساندة بجنودية

الوحدة العملياتية 1: مؤسسات عمومية بجنودية

النشاط 2: المساندة والتكوين الأساسي والمستمر

بحساب الدينار

الإعتمادات	البيان	ف . ف	الفصل
487 000	الأجر الأساسي والتدرج	01	101
487 000	الأجر الأساسي والتدرج	001	
1 159 000	المنح الخصوصية القارة	02	101
1 159 000	المنح الخصوصية القارة	000	
81 000	المنح المرتبطة بالوظيفة	03	101
81 000	المنح المرتبطة بالوظيفة	000	
348 000	منحة الإنتاج	05	101
348 000	منحة الإنتاج	000	
7 000	المنح العائلية	13	101
7 000	المنح العائلية	000	
351 000	المساهمات المحمولة على المشغل	14	101
351 000	المساهمات المحمولة على المشغل	000	
53 000	أعوان يشغلون خطط وقتية	01	102
53 000	أعوان يشغلون خطط وقتية	000	
13 000	الأعوان المتعاقدون والعاملون بالحصصة	02	102
13 000	الأعوان المتعاقدون والعاملون بالحصصة	000	
13 000	المساهمات المحمولة على المشغل	07	102
13 000	المساهمات المحمولة على المشغل	000	
2 512 000	جملة النشاط :		

جملة الوحدة العملياتية : 2 512 000

جملة البرنامج الفرعي : 2 512 000

جملة البرنامج : 147 815 000

2 177 771 000

جملة الموارد العامة للميزانية

2 177 771 000 : الجملة العامة

السنة المالية: 2021

المهمة 22 : مهمة الصحة

جدول تفصيلي لنفقات التسيير

* * الموارد العامة للميزانية * *

البرنامج 1 : الرعاية الصحية الأساسية

البرنامج الفرعي 1 : قيادة خدمات الرعاية الصحية الأساسية

الوحدة العملياتية 1: وحدة دعم برنامج الرعاية الصحية الأساسية

النشاط 1: العلاجات الأولية

بحساب الدينار

الإعتمادات	البيان	ف . ف	الفصل
43 485 000	المؤسسات الصحية	09	224
2 400 000	مجمع الصحة الأساسية بتونس الشمالية	060	
3 150 000	مجمع الصحة الأساسية بين عروس	062	
2 085 000	مجمع الصحة الأساسية بأريانة	065	
1 440 000	مجمع الصحة الأساسية بينزرت	073	
1 305 000	مجمع الصحة الأساسية بنابل	085	
950 000	مجمع الصحة الأساسية بزغوان	089	
1 300 000	مجمع الصحة الأساسية بجندوبة	096	
1 220 000	مجمع الصحة الأساسية بباجة	104	
950 000	مجمع الصحة الأساسية بالكاف	110	
1 350 000	مجمع الصحة الأساسية بسليانة	120	
1 450 000	مجمع الصحة الأساسية بالقصرين	126	
1 550 000	مجمع الصحة الأساسية أحمد القروي بالقيروان	137	
1 790 000	مجمع الصحة الأساسية بسوسة	143	
1 160 000	مجمع الصحة الأساسية بالمنستير	157	
1 140 000	مجمع الصحة الأساسية بالمهدية	169	

4 035 000	مجمع الصحة الأساسية بصفاقس	175	
1 450 000	مجمع الصحة الأساسية بقفصة	184	
1 050 000	مجمع الصحة الأساسية بتوزر	190	
1 130 000	مجمع الصحة الأساسية بسيدي بوزيد	200	
1 050 000	مجمع الصحة الأساسية بقابس	206	
1 150 000	مجمع الصحة الأساسية بقبلي	211	
880 000	مجمع الصحة الأساسية بمدنين	219	
910 000	مجمع الصحة الأساسية بجربة	220	
1 240 000	مجمع الصحة الأساسية بتطاوين	224	
3 400 000	مجمع الصحة الأساسية بتونس الجنوبية	226	
1 750 000	مجمع الصحة الأساسية بمنوبة	228	
1 070 000	مجمع الصحة الأساسية منزل شاعر بعقارب	229	
1 130 000	مجمع الصحة الأساسية بجبنانة	236	
43 485 000	جملة النشاط :		

النشاط 2: الصحة الإيجابية والتنظيم العائلي

بحساب الدينار

الإعتمادات	البيان	ف . ف	الفصل
7 175 000	المؤسسات الصحية	09	225
7 175 000	الديوان الوطني للأسرة والعمران البشري	301	
7 175 000	جملة النشاط :		

جملة الوحدة العملياتية : 50 660 000

جملة البرنامج الفرعي : 50 660 000

جملة البرنامج : 50 660 000

البرنامج 2 : الخدمات الصحية الإستشفائية

البرنامج الفرعي 1 : قيادة الخدمات الصحية الاستشفائية

الوحدة العمليائية 1: وحدة دعم برنامج الخدمات الصحية الاستشفائية

النشاط 1: خدمات طب الاختصاص

بحساب الدينار

الإعتمادات	البيان	ف . ف	الفصل
14 840 000	المؤسسات الصحية	09	224
425 000	مستشفى أريانة	066	
1 200 000	مستشفى الحبيب بوقطفة بينزرت	068	
370 000	مستشفى نابل	074	
2 230 000	مستشفى محمد الطاهر المعموري بنابل	075	
780 000	مستشفى زغوان	086	
1 025 000	مستشفى جندوبة	090	
225 000	مستشفى باجة	097	
30 000	مستشفى مجاز الباب	100	
550 000	مستشفى محمد بورقيبة بالكاف	105	
880 000	مستشفى سليانة	111	
1 090 000	مستشفى القصرين	121	
1 570 000	مستشفى ابن الجزار بالقيروان	128	
190 000	مستشفى المحرس	170	
1 000 000	مستشفى الدكتور محمد بن ساسي بقابس	201	
785 000	مستشفى الحبيب بورقيبة بمدنين	212	
495 000	مستشفى بنقردان	215	
920 000	مستشفى تطاوين	221	
1 075 000	مستشفى بن عروس	231	
14 840 000	جملة النشاط :		

النشاط 2: خدمات طبية عامة

بحساب الدينار

الإعتمادات	البيان	ف . ف	الفصل
74 540 000	المؤسسات الصحية	09	224
920 000	مستشفى طبرية	063	
1 910 000	مستشفى التضامن	064	
1 100 000	مستشفى حسان بلخوجة برأس الجبل	069	
850 000	مستشفى ماطر	070	
550 000	مستشفى العالية	071	
1 000 000	مستشفى سجنان	072	
1 050 000	مستشفى قرنبالية	076	
500 000	مستشفى منزل بوزلفة	077	
560 000	مستشفى بني خلاد	078	
710 000	مستشفى سليمان	079	
700 000	مستشفى قليبية	081	
700 000	مستشفى الهوارية	082	
700 000	مستشفى قرية	083	
540 000	مستشفى الحمامات	084	
820 000	مستشفى الفحص	087	
560 000	مستشفى الناظور	088	
970 000	مستشفى بوسالم	091	
960 000	مستشفى غار الدماء	092	
940 000	مستشفى عين دراهم	093	
680 000	مستشفى فرنانة	095	
650 000	مستشفى تيرسق	098	
760 000	مستشفى نفزة	099	
690 000	مستشفى تستور	101	
660 000	مستشفى عمدون	102	
490 000	مستشفى قبلاط	103	
630 000	مستشفى الدهماني	106	
590 000	مستشفى ساقية سيدى يوسف	107	
1 130 000	مستشفى تاجروين	108	

365 000	مستشفى القصور	109	
700 000	مستشفى قعفرور	112	
720 000	مستشفى بوعرادة	113	
1 190 000	مستشفى مكنر	114	
600 000	مستشفى الروحية	115	
580 000	مستشفى الكريب	116	
480 000	مستشفى برقو	117	
490 000	مستشفى كسرى	118	
450 000	مستشفى سيدى بورويس	119	
675 000	مستشفى فريانة	122	
950 000	مستشفى سيطللة	123	
920 000	مستشفى سبيبة	124	
1 700 000	مستشفى نالة	125	
600 000	مستشفى فوسانة	127	
880 000	مستشفى حاجب العيون	129	
1 120 000	مستشفى حفوز	130	
800 000	مستشفى الوسلاتية	131	
560 000	مستشفى بوحجلة	132	
710 000	مستشفى نصر الله	133	
650 000	مستشفى السبيخة	134	
500 000	مستشفى الشبيكة	135	
670 000	مستشفى العلا	136	
820 000	مستشفى النقيضة	138	
700 000	مستشفى الحبيب بيار القلعة الكبرى	140	
430 000	مستشفى سيدي بو علي	141	
380 000	مستشفى القلعة الصغرى	142	
360 000	مستشفى بوفيشة	144	
820 000	مستشفى جمال	149	
400 000	مستشفى البقالطة	150	
600 000	مستشفى طبلبة	151	
450 000	مستشفى زرمدين	152	
370 000	مستشفى الوردانين	153	
410 000	مستشفى بوحجر	154	

310 000	مستشفى الساحلين	155	
380 000	مستشفى قصبية المديوني	156	
650 000	مستشفى السواسي	159	
550 000	مستشفى الشابة	160	
1 350 000	مستشفى الجم	161	
500 000	مستشفى شريان	162	
420 000	مستشفى أولاد شامخ	163	
360 000	مستشفى سيدي علوان	164	
500 000	مستشفى بومرداس	165	
310 000	مستشفى ملولش	166	
540 000	مستشفى قصور الساف	167	
470 000	مستشفى هبيرة	168	
970 000	مستشفى بئر علي بن خليفة	173	
500 000	مستشفى السخيرة	174	
420 000	مستشفى بلخير	178	
745 000	مستشفى السند	179	
700 000	مستشفى المضيلة	180	
1 300 000	مستشفى أم العرائس	181	
860 000	مستشفى الرديف	182	
680 000	مستشفى القطار	183	
750 000	مستشفى دقاش	187	
350 000	مستشفى حزوة	188	
410 000	مستشفى تمغزة	189	
1 130 000	مستشفى الرقاب	192	
570 000	مستشفى منزل بوزيان	193	
570 000	مستشفى بن عون	194	
800 000	مستشفى المكناسي	195	
600 000	مستشفى مزونة	196	
580 000	مستشفى أولاد حفوز	197	
600 000	مستشفى جلمة	198	
500 000	مستشفى بئر الحفي	199	
1 000 000	مستشفى الحامة	202	
810 000	مستشفى مارث	203	

605 000	مستشفى مطماطة	204	
580 000	مستشفى وذرف	205	
1 130 000	مستشفى دوز	208	
630 000	مستشفى القوار	209	
620 000	مستشفى سوق الأحد	210	
500 000	مستشفى ميدون	216	
550 000	مستشفى بني خدّاش	217	
460 000	مستشفى سيدي مخلوف	218	
710 000	مستشفى غمراسن	222	
680 000	مستشفى رمادة	223	
460 000	مستشفى بنبلّة	230	
490 000	مستشفى ماجل بلعباس	232	
450 000	مستشفى نبر	234	
350 000	المستشفى المحلي بالسرس	239	
350 000	المستشفى المحلي بالشراردة	240	
420 000	المستشفى المحلي بجومين	241	
74 540 000	جملة النشاط :		

جملة الوحدة العملياتية : 89 380 000

جملة البرنامج الفرعي : 89 380 000

جملة البرنامج : 89 380 000

البرنامج 3 : البحث و الخدمات الإستشفائية الجامعية

البرنامج الفرعي 1 : قيادة برنامج البحث والخدمات الاستشفائية الجامعية

الوحدة العملية 1: وحدة دعم لبرنامج البحث والخدمات الاستشفائية الجامعية

النشاط 3: الخدمات الاستشفائية الجامعية والبحث

بحساب الدينار

الإعتمادات	البيان	ف . ف	الفصل
34 180 000	المؤسسات الصحية	09	225
3 200 000	مستشفى الهادي شاكر بصفاقس	302	
1 845 000	مستشفى الحبيب بورقيبة بصفاقس	304	
700 000	معهد محمد القصاب للجبر وتقويم الأعضاء بقصر السعيد	305	
1 140 000	مركز التوليد وطب الرضيع تونس	307	
910 000	معهد صالح عزيز تونس	309	
1 000 000	المعهد الوطني لأمراض الأعصاب	310	
1 000 000	مستشفى الحبيب ثامر	312	
530 000	مستشفى عبد الرحمان المامي للأمراض الرئوية	313	
2 890 000	مستشفى فطومة بورقيبة بالمنستير	315	
6 800 000	مستشفى شارل نيكول	316	
5 825 000	مستشفى الرابطة	317	
4 000 000	مستشفى فرحات حشاد بسوسة	318	
1 500 000	مستشفى المنجي سليم بالمرسى	319	
320 000	مركز الإصابات و الحروق البليغة بين عروس	322	
2 520 000	مستشفى الطاهر صفر بالمهدية	323	
34 180 000	جملة النشاط :		

النشاط 5: الإستشفاء بالمياه

بحساب الدينار

الإعتمادات	البيان	ف . ف	الفصل
700 000	مؤسسات النهوض بالقطاعات	17	225

700 000	ديوان المياه المعدنية	043	
700 000	جملة النشاط :		

جملة الوحدة العملياتية : 34 880 000

جملة البرنامج الفرعي : 34 880 000

البرنامج الفرعي 2 : الخدمات العلاجية المختصة و السلامة الصحية بتونس

(الوحدة العملياتية 1: مؤسسات عمومية (الخدمات العلاجية المختصة

النشاط 1: خدمات علاجية مختصة

بحساب الدينار

الإعتمادات	البيان	ف . ف	الفصل
3 950 000	المؤسسات الصحية	09	224
2 110 000	مركز الاسعاف الطبي الاستعجالي	052	
360 000	المركز الوطني للطب المدرسي والجامعي	055	
980 000	المركز الوطني لزراع النخاع العظمي	057	
500 000	مصحة طب وجراحة الأسنان بالمنستير	145	
3 950 000	جملة النشاط :		

جملة الوحدة العملياتية : 3 950 000

(الوحدة العملياتية 2: مؤسسات عمومية (السلامة الصحية

النشاط 2: السلامة الصحية

بحساب الدينار

الإعتمادات	البيان	ف . ف	الفصل
2 590 000	المؤسسات الصحية	09	224
1 000 000	المركز الوطني لنقل الدم	051	
250 000	المركز الوطني للحذر من نتائج استعمال الأدوية	054	
340 000	المركز الوطني للنهوض بزرع الأعضاء	061	
1 000 000	المرصد الوطني للأمراض الجديدة و المستجدة	235	
2 590 000	جملة النشاط :		

جملة الوحدة العملياتية : 2 590 000

جملة البرنامج الفرعي : 6 540 000

جملة البرنامج : 41 420 000

البرنامج 9 : القيادة و المساندة

البرنامج الفرعي 1 : القيادة و المساندة المركزية

الوحدة العمليانية 1: هياكل القيادة و المساندة المركزية

النشاط 1: القيادة و المساندة

بحساب الدينار

الإعتمادات	البيان	ف . ف	الفصل
525 000	الأكرية والأداءات البلدية	01	201
525 000	الأكرية والأداءات البلدية	000	
62 000	إستهلاك الماء	02	201
62 000	استهلاك الماء	000	
361 000	إستهلاك الكهرباء والغاز	03	201
361 000	استهلاك الكهرباء والغاز	000	
329 000	الإتصالات	04	201
206 000	الاتصالات الهاتفية	001	
123 000	تراسل المعطيات	002	
82 400	إقتناء الأثاث	05	201
82 400	تأنيث الإدارة	001	
865 000	الوقود	06	201
480 000	شراء الوقود لوسائل النقل	001	
115 000	شراء الوقود للتسخين	002	
270 000	حصص الوقود لفائدة الإطارات المكلفة بخطط وظيفية	003	
25 800	نفقات البريد	07	201
25 800	المراسلات الإدارية	001	
5 200	إقتناء المعدات	08	201
5 200	معدات التصرف الإداري	001	
119 500	مصاريف التأمين	09	201
113 300	تأمين وسائل النقل	001	
6 200	تأمين التجهيزات و المعدات	004	

466 600	التعهد والصيانة	10	201
172 000	الإعتناء بالبنائيات	001	
226 600	تعهد وصيانة وسائل النقل	002	
61 800	تعهد وصيانة المعدات و الأثاث	003	
6 200	تعهد وصيانة الحدائق والنباتات	006	
15 500	مصاريف التنظيف	11	201
15 500	النفقات المباشرة للتنظيف	001	
206 000	لوازم المكاتب	13	201
206 000	لوازم المكاتب	000	
40 200	المطبوعات	14	201
15 500	المطبوعات الرسمية	001	
20 600	المطبوعات الخصوصية	005	
4 100	مطبوعات الأخرى	099	
61 800	الصحف والمجلات	16	201
61 800	الصحف والمجلات	000	
8 200	إشتراكات بوكالات الإعلام	17	201
8 200	إشتراكات بوكالات الإعلام	000	
5 200	تعليق ونشر الإعلانات	18	201
5 200	تعليق ونشر الإعلانات	000	
161 800	مصاريف الإعلامية	19	201
154 500	شراء اللوازم والمعدات	001	
2 100	شراء منظومات	002	
5 200	نفقات الصيانة	003	
1 119 700	نفقات إستغلال المنظومات الإعلامية	20	201
43 300	نفقات استغلال منظومة "أدب"	001	
1 030 000	نفقات استغلال منظومة "إنصاف"	002	
5 200	نفقات استغلال منظومة "رشاد"	003	
4 100	نفقات استغلال منظومة أمان	004	
37 100	استغلال منظومات إعلامية أخرى	099	
77 300	مصاريف الإستقبالات والإقامة	21	201
41 200	مصاريف الإستقبالات	001	

36 100	مصاريف الإقامة	002	
154 500	مصاريف المهمات	22	201
154 500	مصاريف المهمات	000	
144 200	إكساء الأعوان	23	201
10 300	إكساء الأعوان الخاضعين للزي الموحد	001	
133 900	إكساء العملة وأعوان الإستقبال	002	
20 600	إرجاع مصاريف التنقل	24	201
20 600	المنحة اليومية للتنقل	001	
196 400	مصاريف نقل الأشخاص	25	201
9 300	مصاريف نقل الأشخاص بالداخل	001	
2 100	إشتراكات النقل	002	
185 000	مصاريف نقل الأشخاص بالخارج	003	
159 100	تكوين ورسكلة الأعوان	28	201
103 000	ملتقيات للتكوين	001	
20 600	تريصات تكوين	002	
10 300	التكوين المستمر	003	
5 200	التكوين في الإعلامية	004	
20 000	التكوين في التصرف حسب الأهداف	006	
1 500 000	تنظيم الإمتحانات والمناظرات	31	201
1 500 000	تنظيم الإمتحانات والمناظرات	000	
760 000	مصاريف النزاعات والتعويضات	38	201
760 000	دفع الخطايا والتعويضات	002	
50 000	معاليم الجولان و العبور	40	201
50 000	معاليم الجولان	001	
62 000	الاشتراك بشبكة الأنترنت	70	201
62 000	الاشتراك بشبكة الأنترنت	000	
44 000	نفقات التصرف الأخرى	99	201
41 000	مصاريف القمارق	097	
3 000	نفقات مختلفة	099	

7 628 000	جملة النشاط :
-----------	---------------

النشاط 2: المساندة والتكوين الأساسي والمستمر

بحساب الدينار

الإعتمادات	البيان	ف . ف	الفصل
1 085 000	مؤسسات التعليم العالي	05	224
190 000	المدرسة العليا لعلوم وتقنيات الصحة بتونس	051	
150 000	المدرسة العليا لعلوم وتقنيات الصحة بالمنستير	052	
220 000	المدرسة العليا لعلوم وتقنيات الصحة بصفاقس	053	
180 000	المدرسة العليا لعلوم وتقنيات الصحة بسوسة	054	
75 000	المعهد العالي لعلوم التمريض بتونس	055	
60 000	المعهد العالي لعلوم التمريض بالكاف	056	
80 000	المعهد العالي لعلوم التمريض بسوسة	057	
80 000	المعهد العالي لعلوم التمريض بصفاقس	058	
50 000	المعهد العالي لعلوم التمريض بقابس	059	
955 000	مؤسسات التكوين	08	224
240 000	المعهد الوطني للصحة العمومية	211	
60 000	معهد التكوين المستمر لأعوان الصحة بالمنستير	212	
115 000	المركز الوطني للتكوين البيداغوجي لإطارات الصحة العمومية	213	
25 000	مدرسة علوم التمريض بتونس	214	
85 000	مدرسة علوم التمريض بمنزل بورقيبة	215	
55 000	مدرسة علوم التمريض بنابل	216	
25 000	مدرسة علوم التمريض بجندوبة	217	
40 000	مدرسة علوم التمريض بباجة	218	
10 000	مدرسة علوم التمريض بالكاف	219	
25 000	مدرسة علوم التمريض بسليانة	220	
25 000	مدرسة علوم التمريض بالقصرين	221	
35 000	مدرسة علوم التمريض بالقيروان	222	
15 000	مدرسة علوم التمريض بالمهدية	224	
40 000	مدرسة علوم التمريض بقفصة	226	
15 000	مدرسة علوم التمريض بثوزر	227	
25 000	مدرسة علوم التمريض بسيدي بوزيد	228	

20 000	مدرسة علوم التمريض بقابس	229	
60 000	مدرسة علوم التمريض بقبلي	230	
20 000	مدرسة علوم التمريض بمدنين	231	
20 000	مدرسة علوم التمريض بتطاوين	232	
2 040 000	جملة النشاط :		

النشاط 3: المساعدة الفنية في الإعلامية

بحساب الدينار

الإعتمادات	البيان	ف . ف	الفصل
750 000	مؤسسات أخرى	30	225
750 000	مركز الإعلامية لوزارة الصحة العمومية	021	
750 000	جملة النشاط :		

النشاط 4: الرقابة الغذائية

بحساب الدينار

الإعتمادات	البيان	ف . ف	الفصل
3 300 000	المؤسسات الصحية	09	225
3 300 000	الهيئة الوطنية للسلامة الصحية للمنتجات الغذائية	325	
3 300 000	جملة النشاط :		

النشاط 5: التقييم والإعتماد

بحساب الدينار

الإعتمادات	البيان	ف . ف	الفصل
675 000	مؤسسات النهوض بالقطاعات	17	225
675 000	الهيئة الوطنية للاعتماد في المجال الصحي	044	
675 000	جملة النشاط :		

جملة الوحدة العملياتية : 14 393 000

جملة البرنامج الفرعي : 14 393 000

البرنامج الفرعي 2 : المساندة بتونس

الوحدة العملياتية 1: مؤسسات عمومية بتونس

النشاط 1: القيادة والمساندة

بحساب الدينار

الإعتمادات	البيان	ف . ف	الفصل
283 000	نفقات تسيير المصالح العمومية	00	201
283 000	نفقات تسيير المصالح العمومية	000	
283 000	جملة النشاط :		

جملة الوحدة العملياتية : 283 000

جملة البرنامج الفرعي : 283 000

البرنامج الفرعي 3 : المساندة بأريانة

الوحدة العملياتية 1: مؤسسات عمومية بأريانة

النشاط 2: المساندة والتكوين الأساسي والمستمر

بحساب الدينار

الإعتمادات	البيان	ف . ف	الفصل
123 500	نفقات تسيير المصالح العمومية	00	201
123 500	نفقات تسيير المصالح العمومية	000	

123 500	جملة النشاط :
---------	---------------

123 500	جملة الوحدة العملياتية :
---------	--------------------------

123 500	جملة البرنامج الفرعي :
---------	------------------------

البرنامج الفرعي 4 : المساندة بين عروس

الوحدة العملياتية 1: مؤسسات عمومية بين عروس

النشاط 2: المساندة والتكوين الأساسي والمستمر

بحساب الدينار

الإتمادات	البيان	ف . ف	الفصل
137 000	نفقات تسيير المصالح العمومية	00	201
137 000	نفقات تسيير المصالح العمومية	000	
137 000	جملة النشاط :		

137 000	جملة الوحدة العملياتية :
---------	--------------------------

137 000	جملة البرنامج الفرعي :
---------	------------------------

البرنامج الفرعي 5 : المساندة بمنوبة

الوحدة العملياتية 1: مؤسسات عمومية بمنوبة

النشاط 2: المساندة والتكوين الأساسي والمستمر

بحساب الدينار

الإعتمادات	البيان	ف . ف	الفصل
82 500	نفقات تسيير المصالح العمومية	00	201
82 500	نفقات تسيير المصالح العمومية	000	
82 500	جملة النشاط :		

جملة الوحدة العملياتية : 82 500

جملة البرنامج الفرعي : 82 500

البرنامج الفرعي 6 : المساندة ببنزرت

الوحدة العملياتية 1: مؤسسات عمومية ببنزرت

النشاط 2: المساندة والتكوين الأساسي والمستمر

بحساب الدينار

الإعتمادات	البيان	ف . ف	الفصل
113 000	نفقات تسيير المصالح العمومية	00	201
113 000	نفقات تسيير المصالح العمومية	000	
113 000	جملة النشاط :		

جملة الوحدة العملياتية : 113 000

جملة البرنامج الفرعي : 113 000

البرنامج الفرعي 7 : المساندة بنابل

الوحدة العمليانية 1: مؤسسات عمومية بنابل

النشاط 2: المساندة والتكوين الأساسي والمستمر

بحساب الدينار

الإعتمادات	البيان	ف . ف	الفصل
93 000	نفقات تسيير المصالح العمومية	00	201
93 000	نفقات تسيير المصالح العمومية	000	
93 000	جملة النشاط :		

جملة الوحدة العمليانية : 93 000

جملة البرنامج الفرعي : 93 000

البرنامج الفرعي 8 : المساندة بباجة

الوحدة العمليانية 1: مؤسسات عمومية بباجة

النشاط 2: المساندة والتكوين الأساسي والمستمر

بحساب الدينار

الإعتمادات	البيان	ف . ف	الفصل
82 500	نفقات تسيير المصالح العمومية	00	201
82 500	نفقات تسيير المصالح العمومية	000	
82 500	جملة النشاط :		

جملة الوحدة العمليانية : 82 500

جملة البرنامج الفرعي : 82 500

البرنامج الفرعي 9 : المساندة بزغوان

الوحدة العملياتية 1: مؤسسات عمومية بزغوان

النشاط 2: المساندة والتكوين الأساسي والمستمر

بحساب الدينار

الإعتمادات	البيان	ف . ف	الفصل
74 000	نفقات تسيير المصالح العمومية	00	201
74 000	نفقات تسيير المصالح العمومية	000	
74 000	جملة النشاط :		

جملة الوحدة العملياتية : 74 000

جملة البرنامج الفرعي : 74 000

البرنامج الفرعي A : المساندة بالكاف

الوحدة العملياتية 1: مؤسسات عمومية بالكاف

النشاط 2: المساندة والتكوين الأساسي والمستمر

بحساب الدينار

الإعتمادات	البيان	ف . ف	الفصل
88 000	نفقات تسيير المصالح العمومية	00	201
88 000	نفقات تسيير المصالح العمومية	000	

88 000	جملة النشاط :
--------	---------------

88 000	جملة الوحدة العملياتية :
--------	--------------------------

88 000	جملة البرنامج الفرعي :
--------	------------------------

البرنامج الفرعي B : المساندة بسليانة

الوحدة العملياتية 1: مؤسسات عمومية بسليانة

النشاط 2: المساندة والتكوين الأساسي والمستمر

بحساب الدينار

الإتمادات	البيان	ف . ف	الفصل
113 000	نفقات تسيير المصالح العمومية	00	201
113 000	نفقات تسيير المصالح العمومية	000	
113 000	جملة النشاط :		

113 000	جملة الوحدة العملياتية :
---------	--------------------------

113 000	جملة البرنامج الفرعي :
---------	------------------------

البرنامج الفرعي C : المساندة بالقيروان

الوحدة العملياتية 1: مؤسسات عمومية بالقيروان

النشاط 2: المساندة والتكوين الأساسي والمستمر

بحساب الدينار

الإعتمادات	البيان	ف . ف	الفصل
152 500	نفقات تسيير المصالح العمومية	00	201
152 500	نفقات تسيير المصالح العمومية	000	
152 500	جملة النشاط :		

جملة الوحدة العملياتية : 152 500

جملة البرنامج الفرعي : 152 500

البرنامج الفرعي D : المساندة بالقصرين

الوحدة العملياتية 1: مؤسسات عمومية بالقصرين

النشاط 2: المساندة والتكوين الأساسي والمستمر

بحساب الدينار

الإعتمادات	البيان	ف . ف	الفصل
144 000	نفقات تسيير المصالح العمومية	00	201
144 000	نفقات تسيير المصالح العمومية	000	
144 000	جملة النشاط :		

جملة الوحدة العملياتية : 144 000

جملة البرنامج الفرعي : 144 000

البرنامج الفرعي E : المساندة بقفصة

الوحدة العملياتية 1: مؤسسات عمومية بفقصة

النشاط 2: المساندة والتكوين الأساسي والمستمر

بحساب الدينار

الإعتمادات	البيان	ف . ف	الفصل
141 000	نفقات تسيير المصالح العمومية	00	201
141 000	نفقات تسيير المصالح العمومية	000	
141 000	جملة النشاط :		

جملة الوحدة العملياتية : 141 000

جملة البرنامج الفرعي : 141 000

البرنامج الفرعي F : المساندة بسيدي بوزيد

الوحدة العملياتية 1: مؤسسات عمومية بسيدي بوزيد

النشاط 2: المساندة والتكوين الأساسي والمستمر

بحساب الدينار

الإعتمادات	البيان	ف . ف	الفصل
124 000	نفقات تسيير المصالح العمومية	00	201
124 000	نفقات تسيير المصالح العمومية	000	
124 000	جملة النشاط :		

جملة الوحدة العملياتية : 124 000

جملة البرنامج الفرعي : 124 000

البرنامج الفرعي G : المساندة بصفاقس

الوحدة العملياتية 1: مؤسسات عمومية بصفاقس

النشاط 2: المساندة والتكوين الأساسي والمستمر

بحساب الدينار

الإعتمادات	البيان	ف . ف	الفصل
149 500	نفقات تسيير المصالح العمومية	00	201
149 500	نفقات تسيير المصالح العمومية	000	
149 500	جملة النشاط :		

جملة الوحدة العملياتية : 149 500

جملة البرنامج الفرعي : 149 500

البرنامج الفرعي H : المساندة بالمهدية

الوحدة العملياتية 1: مؤسسات عمومية بالمهدية

النشاط 2: المساندة والتكوين الأساسي والمستمر

بحساب الدينار

الإعتمادات	البيان	ف . ف	الفصل
103 000	نفقات تسيير المصالح العمومية	00	201
103 000	نفقات تسيير المصالح العمومية	000	

103 000	جملة النشاط :
---------	---------------

103 000	جملة الوحدة العملياتية :
---------	--------------------------

103 000	جملة البرنامج الفرعي :
---------	------------------------

البرنامج الفرعي 1 : المساندة بالمنستير

الوحدة العملياتية 1 : مؤسسات عمومية بالمنستير

النشاط 2 : المساندة والتكوين الأساسي والمستمر

بحساب الدينار

الإتمادات	البيان	ف . ف	الفصل
87 500	نفقات تسيير المصالح العمومية	00	201
87 500	نفقات تسيير المصالح العمومية	000	
87 500	جملة النشاط :		

87 500	جملة الوحدة العملياتية :
--------	--------------------------

87 500	جملة البرنامج الفرعي :
--------	------------------------

البرنامج الفرعي 1 : المساندة بقابس

الوحدة العملياتية 1 : مؤسسات عمومية بقابس

النشاط 2: المساندة والتكوين الأساسي والمستمر

بحساب الدينار

الإعتمادات	البيان	ف . ف	الفصل
120 500	نفقات تسيير المصالح العمومية	00	201
120 500	نفقات تسيير المصالح العمومية	000	
120 500	جملة النشاط :		

جملة الوحدة العملياتية : 120 500

جملة البرنامج الفرعي : 120 500

البرنامج الفرعي K : المساندة بمدنين

الوحدة العملياتية 1: مؤسسات عمومية بمدنين

النشاط 2: المساندة والتكوين الأساسي والمستمر

بحساب الدينار

الإعتمادات	البيان	ف . ف	الفصل
132 000	نفقات تسيير المصالح العمومية	00	201
132 000	نفقات تسيير المصالح العمومية	000	
132 000	جملة النشاط :		

جملة الوحدة العملياتية : 132 000

جملة البرنامج الفرعي : 132 000

البرنامج الفرعي L : المساندة بتطاوين

الوحدة العمليانية 1: مؤسسات عمومية بتطاوين

النشاط 2: المساندة والتكوين الأساسي والمستمر

بحساب الدينار

الإعتمادات	البيان	ف . ف	الفصل
118 500	نفقات تسيير المصالح العمومية	00	201
118 500	نفقات تسيير المصالح العمومية	000	
118 500	جملة النشاط :		

جملة الوحدة العمليانية : 118 500

جملة البرنامج الفرعي : 118 500

البرنامج الفرعي M : المساندة بتوزر

الوحدة العمليانية 1: مؤسسات عمومية بتوزر

النشاط 2: المساندة والتكوين الأساسي والمستمر

بحساب الدينار

الإعتمادات	البيان	ف . ف	الفصل
103 000	نفقات تسيير المصالح العمومية	00	201
103 000	نفقات تسيير المصالح العمومية	000	
103 000	جملة النشاط :		

جملة الوحدة العمليانية : 103 000

جملة البرنامج الفرعي : 103 000

البرنامج الفرعي N : المساندة قبلي

الوحدة العملياتية 1: مؤسسات عمومية قبلي

النشاط 2: المساندة والتكوين الأساسي والمستمر

بحساب الدينار

الإعتمادات	البيان	ف . ف	الفصل
110 000	نفقات تسيير المصالح العمومية	00	201
110 000	نفقات تسيير المصالح العمومية	000	
110 000	جملة النشاط :		

جملة الوحدة العملياتية : 110 000

جملة البرنامج الفرعي : 110 000

البرنامج الفرعي O : المساندة بسوسة

الوحدة العملياتية 1: مؤسسات عمومية بسوسة

النشاط 2: المساندة والتكوين الأساسي والمستمر

بحساب الدينار

الإعتمادات	البيان	ف . ف	الفصل
103 000	نفقات تسيير المصالح العمومية	00	201
103 000	نفقات تسيير المصالح العمومية	000	

103 000	جملة النشاط :
---------	---------------

103 000	جملة الوحدة العملياتية :
---------	--------------------------

103 000	جملة البرنامج الفرعي :
---------	------------------------

البرنامج الفرعي P : المساندة بجدوية

الوحدة العملياتية 1: مؤسسات عمومية بجدوية

النشاط 2: المساندة والتكوين الأساسي والمستمر

بحساب الدينار

الإتمادات	البيان	ف . ف	الفصل
129 000	نفقات تسيير المصالح العمومية	00	201
129 000	نفقات تسيير المصالح العمومية	000	
129 000	جملة النشاط :		

129 000	جملة الوحدة العملياتية :
---------	--------------------------

129 000	جملة البرنامج الفرعي :
---------	------------------------

17 300 000	جملة البرنامج :
------------	-----------------

198 760 000

جملة الموارد العامة للميزانية

*** * الحسابات الخاصة في الخزينة * ***

البرنامج 2 : الخدمات الصحية الإستشفائية

البرنامج الفرعي 1 : قيادة الخدمات الصحية الاستشفائية

الوحدة العملية 1: وحدة دعم برنامج الخدمات الصحية الاستشفائية

النشاط 1: خدمات طب الاختصاص

بحساب الدينار

الإعتمادات	البيان	ف . ف	الفصل
	رمز الحساب : 38		
22 500 000	المؤسسات الصحية	09	224
85 000	مستشفى خير الدين	059	
150 000	مستشفى أريانة	066	
550 000	مستشفى منزل بورقيبة	067	
840 000	مستشفى الحبيب بوقطفة ببنزرت	068	
405 000	مستشفى نابل	074	
1 200 000	مستشفى محمد الطاهر المعموري بنابل	075	
230 000	مستشفى منزل تميم	080	
380 000	مستشفى زغوان	086	
1 660 000	مستشفى جندوبة	090	
185 000	مستشفى طبرقة	094	
685 000	مستشفى باجة	097	
200 000	مستشفى مجاز الباب	100	
1 300 000	مستشفى محمد بورقيبة بالكاف	105	
1 010 000	مستشفى سليانة	111	
1 880 000	مستشفى القصرين	121	
1 940 000	مستشفى ابن الجزائر بالقيروان	128	
210 000	مستشفى 7 نوفمبر بمساكن	139	
190 000	مستشفى قصر هلال	146	
250 000	مستشفى محمد بن صالح بالمكنين	148	

270 000	مستشفى المحرس	170	
385 000	مستشفى جنيانة	171	
15 000	مستشفى فرقنة	172	
1 330 000	مستشفى الحسين بوزيان بقفصة	176	
110 000	مستشفى المتلوى	177	
600 000	مستشفى توزر	185	
1 120 000	مستشفى سيدى بوزيد	191	
1 350 000	مستشفى الدكتور محمد بن ساسي بقابس	201	
600 000	مستشفى قبلي	207	
640 000	مستشفى الحبيب بورقيبة بمدنين	212	
515 000	مستشفى الصادق المقدم بجربة	213	
415 000	مستشفى جرجيس	214	
455 000	مستشفى بنقردان	215	
850 000	مستشفى تطاوين	221	
440 000	مستشفى بن عروس	231	
55 000	المستشفى الجهوي بنفطة	237	
22 500 000	جملة النشاط :		

جملة الوحدة العملياتية : 22 500 000

جملة البرنامج الفرعي : 22 500 000

جملة البرنامج : 22 500 000

البرنامج 3 : البحث و الخدمات الإستشفائية الجامعية

البرنامج الفرعي 1 : قيادة برنامج البحث والخدمات الاستشفائية الجامعية

الوحدة العمليانية 1: وحدة دعم لبرنامج البحث والخدمات الاستشفائية الجامعية

النشاط 3: الخدمات الاستشفائية الجامعية والبحث

بحساب الدينار

الإعتمادات	البيان	ف . ف	الفصل
	رمز الحساب : 38		
22 500 000	المؤسسات الصحية	09	225
2 670 000	مستشفى الهادي شاكر بصفاقس	302	
855 000	مستشفى البشير حمزة للأطفال بتونس	303	
2 230 000	مستشفى الحبيب بورقيبة بصفاقس	304	
485 000	معهد محمد القصاب للجبر وتقويم الأعضاء بقصر السعيد	305	
235 000	المعهد الوطني للتغذية والتكنولوجيا الغذائية بتونس	306	
720 000	مركز التوليد وطب الرضيع تونس	307	
370 000	معهد الهادي الرايس لأمراض العيون بتونس	308	
600 000	معهد صالح عزيز تونس	309	
505 000	المعهد الوطني لأمراض الأعصاب	310	
580 000	مستشفى عزيزة عثمانة	311	
680 000	مستشفى الحبيب ثامر	312	
935 000	مستشفى عبد الرحمان المامي للأمراض الرئوية	313	
1 075 000	مستشفى الرازي بمنوبة	314	
1 720 000	مستشفى فطومة بورقيبة بالمنستير	315	
895 000	مستشفى شارل نيكول	316	
1 680 000	مستشفى الرابطة	317	
1 910 000	مستشفى فرحات حشاد بسوسة	318	
430 000	مستشفى المنجي سليم بالمرسى	319	
1 625 000	مستشفى سهلول بسوسة	320	
960 000	مركز الإصابات و الحروق البالغة بين عروس	322	

1 340 000	مستشفى الطاهر صفر بالمهدية	323	
22 500 000	جملة النشاط :		

جملة الوحدة العملياتية : 22 500 000

جملة البرنامج الفرعي : 22 500 000

جملة البرنامج : 22 500 000

45 000 000

جملة الحسابات الخاصة في الخزينة

الجملة العامة : 243 760 000

السنة المالية: 2021

المهمة 22 : مهمة الصحة

جدول تفصيلي لنفقات التدخلات

* * الموارد العامة للميزانية * *

البرنامج 1 : الرعاية الصحية الأساسية

البرنامج الفرعي 1 : قيادة خدمات الرعاية الصحية الأساسية

الوحدة العملياتية 1: وحدة دعم برنامج الرعاية الصحية الأساسية

النشاط 1: العلاجات الأولية

بحساب الدينار

الإعتمادات	البيان	ف . ف	الفصل
1 985 000	المؤسسات الصحية	09	324
100 000	مجمع الصحة الأساسية بتونس الشمالية	060	
145 000	مجمع الصحة الأساسية بين عروس	062	
70 000	مجمع الصحة الأساسية بأريانة	065	
55 000	مجمع الصحة الأساسية بينزرت	073	
55 000	مجمع الصحة الأساسية بنابل	085	
65 000	مجمع الصحة الأساسية بزغوان	089	
50 000	مجمع الصحة الأساسية بجندوبة	096	
40 000	مجمع الصحة الأساسية بباجة	104	
45 000	مجمع الصحة الأساسية بالكاف	110	
50 000	مجمع الصحة الأساسية بسليانة	120	
140 000	مجمع الصحة الأساسية بالقصرين	126	
80 000	مجمع الصحة الأساسية أحمد القروي بالقيروان	137	
90 000	مجمع الصحة الأساسية بسوسة	143	
25 000	مجمع الصحة الأساسية بالمنستير	157	
30 000	مجمع الصحة الأساسية بالمهدية	169	

170 000	مجمع الصحة الأساسية بصفاقس	175	
135 000	مجمع الصحة الأساسية بقفصة	184	
40 000	مجمع الصحة الأساسية بتوزر	190	
80 000	مجمع الصحة الأساسية بسيدي بوزيد	200	
60 000	مجمع الصحة الأساسية بقابس	206	
50 000	مجمع الصحة الأساسية بقبلي	211	
30 000	مجمع الصحة الأساسية بمدنين	219	
30 000	مجمع الصحة الأساسية بجربة	220	
90 000	مجمع الصحة الأساسية بتطاوين	224	
105 000	مجمع الصحة الأساسية بتونس الجنوبية	226	
65 000	مجمع الصحة الأساسية بمنوبة	228	
40 000	مجمع الصحة الأساسية منزل شاعر بعقارب	229	
50 000	مجمع الصحة الأساسية بجبيناينة	236	
	تشجيعات مباشرة	المنشأة :	
12 400 000	البرنامج الخاص لمقاومة الكبد الفيروسي - منحة لفائدة الصيدلانية المركزية	0101	811
14 385 000	جملة النشاط :		

النشاط 2: الصحة الإيجابية والتنظيم العائلي

بحساب الدينار

الإعتمادات	البيان	ف . ف	الفصل
520 000	المؤسسات الصحية	09	325
520 000	الديوان الوطني للأسرة والعمران البشري	301	
	الديوان الوطني للأسرة و العمران البشري	المنشأة :	
450 000	إقتناء معدات وتجهيزات طبية	0001	806
300 000	تهيئة وتجهيز المراكز الجهوية	0002	806
200 000	إقتناء وسائل نقل	0003	806
74 000	تجهيز مركز إنتاج المدعمات السمعية البصرية	0021	806
50 000	تجهيزات اعلامية	0029	806
50 000	اعادة بناء مقر المندوبية الجهوية للديوان بتوزر	ج038	806
50 000	اعادة بناء مقر المندوبية الجهوية للديوان بقابس	ج039	806

1 694 000	جملة النشاط :
-----------	---------------

النشاط 3: الوقاية والتكفل بالأمراض

بحساب الدينار

الإعتمادات	البيان	ف . ف	الفصل
		<u>المنشأة :</u>	
12 400 000	البرنامج الخصوصي لمقاومة الأمراض المزمنة - منحة لفائدة الصيدلية المركزية	0100	811
12 400 000	جملة النشاط :		

28 479 000	جملة الوحدة العملياتية :
------------	--------------------------

28 479 000	جملة البرنامج الفرعي :
------------	------------------------

28 479 000	جملة البرنامج :
------------	-----------------

البرنامج 2 : الخدمات الصحية الإستشفائية

البرنامج الفرعي 1 : قيادة الخدمات الصحية الاستشفائية

الوحدة العملية 1: وحدة دعم برنامج الخدمات الصحية الاستشفائية

النشاط 1: خدمات طب الاختصاص

بحساب الدينار

الإعتمادات	البيان	ف . ف	الفصل
45 000	المؤسسات الصحية	09	324
45 000	مستشفى خير الدين	059	
45 000	جملة النشاط :		

النشاط 2: خدمات طبية عامة

بحساب الدينار

الإعتمادات	البيان	ف . ف	الفصل
3 780 000	المؤسسات الصحية	09	324
70 000	مستشفى طبرية	063	
60 000	مستشفى التضامن	064	
55 000	مستشفى حسان بلخوجة برأس الجبل	069	
45 000	مستشفى ماطر	070	
45 000	مستشفى العالية	071	
35 000	مستشفى سجنان	072	
50 000	مستشفى قرنبالية	076	
25 000	مستشفى منزل بوزلفة	077	
25 000	مستشفى بني خلاد	078	
50 000	مستشفى سليمان	079	
45 000	مستشفى قليببة	081	
30 000	مستشفى الهوارية	082	
40 000	مستشفى قرية	083	
35 000	مستشفى الحمامات	084	

40 000	مستشفى الفحص	087	
40 000	مستشفى الناظور	088	
65 000	مستشفى بوسالم	091	
65 000	مستشفى غار الدماء	092	
60 000	مستشفى عين دراهم	093	
50 000	مستشفى فرنانة	095	
45 000	مستشفى تبرسق	098	
35 000	مستشفى نفزة	099	
25 000	مستشفى تستور	101	
45 000	مستشفى عمدون	102	
15 000	مستشفى قبلاط	103	
30 000	مستشفى الدهماني	106	
25 000	مستشفى ساقية سيدي يوسف	107	
80 000	مستشفى تاجروين	108	
20 000	مستشفى القصور	109	
30 000	مستشفى قعفرور	112	
25 000	مستشفى بوعراة	113	
35 000	مستشفى مكثر	114	
25 000	مستشفى الروحانية	115	
25 000	مستشفى الكريب	116	
35 000	مستشفى برفو	117	
20 000	مستشفى كسرى	118	
10 000	مستشفى سيدي بورويس	119	
55 000	مستشفى فريانة	122	
85 000	مستشفى سبيطلة	123	
45 000	مستشفى سبيبة	124	
75 000	مستشفى تالة	125	
40 000	مستشفى فوسانة	127	
40 000	مستشفى حاجب العيون	129	
35 000	مستشفى حفوز	130	
30 000	مستشفى الوسلاتية	131	
35 000	مستشفى بوحجلة	132	
35 000	مستشفى نصر الله	133	

30 000	مستشفى السبيخة	134	
20 000	مستشفى الشبيكة	135	
20 000	مستشفى العلا	136	
45 000	مستشفى النفيضة	138	
30 000	مستشفى الحبيب بيار القلعة الكبرى	140	
25 000	مستشفى سيدي بو علي	141	
10 000	مستشفى القلعة الصغرى	142	
35 000	مستشفى بوفيشة	144	
45 000	مستشفى جمال	149	
15 000	مستشفى البقالطة	150	
30 000	مستشفى طبليبة	151	
15 000	مستشفى زرمدين	152	
15 000	مستشفى الوردانين	153	
15 000	مستشفى بوحجر	154	
15 000	مستشفى الساحلين	155	
10 000	مستشفى قصبية المديوني	156	
35 000	مستشفى السواسي	159	
30 000	مستشفى الشابة	160	
55 000	مستشفى الجم	161	
30 000	مستشفى شريان	162	
15 000	مستشفى أولاد شامخ	163	
20 000	مستشفى سيدي علوان	164	
20 000	مستشفى يومرداس	165	
15 000	مستشفى ملولش	166	
30 000	مستشفى قصور الساف	167	
25 000	مستشفى هبيرة	168	
40 000	مستشفى بئر علي بن خليفة	173	
25 000	مستشفى السخيرة	174	
20 000	مستشفى بلخير	178	
35 000	مستشفى السند	179	
35 000	مستشفى المضيلة	180	
60 000	مستشفى أم العرائس	181	
50 000	مستشفى الرديف	182	

35 000	مستشفى القطار	183	
45 000	مستشفى دقاش	187	
15 000	مستشفى حزوة	188	
15 000	مستشفى تمغزة	189	
35 000	مستشفى الرقاب	192	
25 000	مستشفى منزل بوزيان	193	
30 000	مستشفى بن عون	194	
35 000	مستشفى المكناسي	195	
20 000	مستشفى مزونة	196	
20 000	مستشفى أولاد حفوز	197	
35 000	مستشفى جلمة	198	
35 000	مستشفى بئر الحفي	199	
55 000	مستشفى الحامة	202	
55 000	مستشفى مارث	203	
30 000	مستشفى مطاطة	204	
40 000	مستشفى وذرف	205	
60 000	مستشفى دوز	208	
30 000	مستشفى الفوار	209	
45 000	مستشفى سوق الأحد	210	
25 000	مستشفى ميدون	216	
25 000	مستشفى بني خداس	217	
25 000	مستشفى سيدي مخلوف	218	
30 000	مستشفى غمراسن	222	
30 000	مستشفى رمادة	223	
20 000	مستشفى بنبلة	230	
35 000	مستشفى ماجل بلعباس	232	
25 000	مستشفى نبر	234	
25 000	المستشفى المحلي بالسرس	239	
20 000	المستشفى المحلي بالشراردة	240	
15 000	المستشفى المحلي بجومين	241	
3 780 000	جملة النشاط :		

جملة الوحدة العملياتية : 3 825 000

جملة البرنامج الفرعي : 3 825 000

جملة البرنامج : 3 825 000

البرنامج 3 : البحث و الخدمات الإستشفائية الجامعية

البرنامج الفرعي 1 : قيادة برنامج البحث والخدمات الاستشفائية الجامعية

الوحدة العملياتية 1: وحدة دعم لبرنامج البحث والخدمات الاستشفائية الجامعية

النشاط 4: الرقابة البيئية للمنتجات

بحساب الدينار

الإعتمادات	البيان	ف . ف	الفصل
	<u>الوكالة الوطنية للرقابة الصحية و البيئية للمنتجات</u>	<u>المنشأة :</u>	
100 000	تجهيزات إعلامية	0200	806
20 000	إقتناء تجهيزات ومعدات	0203	806
100 000	دراسات	0206	806
160 000	عمليات التحسيس	0212	806
50 000	برامج إعلامية	0214	806
20 000	السلامة المعلوماتية	0217	806
450 000	جملة النشاط :		

النشاط 5: الإستشفاء بالمياه

بحساب الدينار

الإعتمادات	البيان	ف . ف	الفصل
100 000	مؤسسات النهوض بالقطاعات	17	325
100 000	ديوان المياه المعدنية	043	
	<u>ديوان المياه المعدنية</u>	<u>المنشأة :</u>	
400 000	تنمية قطاع المياه المعدنية	0200	810
100 000	دراسات و بحوث	0201	810
200 000	إقتناء تجهيزات و معدات	0202	810
1 000 000	منحة استثمار للباعثين في ميدان المحطات الإستشفائية المعدنية	0210	810
	<u>تشجيعات مباشرة</u>	<u>المنشأة :</u>	

90 000	تطوير النظام المعلوماتي بالديوان	0211	810
1 890 000	جملة النشاط :		

2 340 000	جملة الوحدة العملياتية :
-----------	--------------------------

2 340 000	جملة البرنامج الفرعي :
-----------	------------------------

البرنامج الفرعي 2 : الخدمات العلاجية المختصة و السلامة الصحية بتونس

(الوحدة العملياتية 1: مؤسسات عمومية (الخدمات العلاجية المختصة

النشاط 1: خدمات علاجية مختصة

بحساب الدينار

الإعتمادات	البيان	ف . ف	الفصل
120 000	المؤسسات الصحية	09	324
80 000	مركز الاسعاف الطبي الاستعجالي	052	
15 000	المركز الوطني للطب المدرسي والجامعي	055	
25 000	مصحة طب وجراحة الأسنان بالمنستير	145	
120 000	جملة النشاط :		

120 000	جملة الوحدة العملياتية :
---------	--------------------------

(الوحدة العملياتية 2: مؤسسات عمومية (السلامة الصحية

النشاط 2: السلامة الصحية

بحساب الدينار

الإعتمادات	البيان	ف . ف	الفصل

35 000	المؤسسات الصحية	09	324
10 000	المركز الوطني للحماية من الأشعة	053	
5 000	المركز الوطني للحذر من نتائج استعمال الأدوية	054	
10 000	المركز الوطني للنهوض بزراع الأعضاء	061	
10 000	المركز الوطني للأمراض الجديدة و المستجدة	235	
35 000	جملة النشاط :		

جملة الوحدة العملياتية : 35 000

جملة البرنامج الفرعي : 155 000

جملة البرنامج : 2 495 000

البرنامج 9 : القيادة و المساندة

البرنامج الفرعي 1 : القيادة و المساندة المركزية

الوحدة العمليانية 1: هياكل القيادة و المساندة المركزية

النشاط 1: القيادة و المساندة

بحساب الدينار

الإعتمادات	البيان	ف . ف	الفصل
646 000	منح جرايات عمرية مختلفة	05	300
646 000	جرايات عمرية	007	
1 500 000	مصاريف علاج المرضى بالخارج	06	302
1 500 000	مصاريف علاج المرضى بالخارج	000	
1 234 000	منح لفائدة جمعيات ووداديات ذات صبغة إجتماعية	08	302
1 234 000	منح لفائدة جمعيات ووداديات ذات صبغة إجتماعية	000	
1 440 000	الحج إلى البقاع المقدسة	09	302
220 000	مصاريف النقل	001	
765 000	مصاريف الإقامة	002	
175 000	شراء الأدوية	003	
280 000	مصاريف أخرى	099	
2 050 000	مساهمة المشغل في أنظمة التقاعد بعنوان الأعوان المحالين على التقاعد	10	302
2 000 000	المساهمة بعنوان التتفيل	001	
50 000	المساهمة بعنوان تعديل الجرايات	002	
110 000	تدخلات أخرى	99	302
100 000	مساهمة بالهلال الأحمر التونسي	001	
10 000	مساهمة بالهلال الأحمر الفلسطيني	002	
30 000	منح لفائدة الجمعيات العلمية	02	304
30 000	منح لفائدة الجمعيات العلمية	000	
20 000	التبادل العلمي والتقني مع الخارج	03	304
20 000	التبادل العلمي والتقني مع الخارج	000	
20 000	تدخلات لفائدة الرياضة و التربية البدنية	12	305

20 000	منح لفائدة الجمعيات الرياضية للأعوان	004	
530 000	منظمات ذات صبغة خصوصية	02	307
400 000	المنظمة العالمية للصحة	501	
10 000	الهيئة العالمية للهلال الأحمر	502	
2 000	الصندوق الخاص للأمم المتحدة لمقاومة المخدرات	503	
20 000	الصندوق العربي للنهوض بالصحة	504	
3 000	الجامعة الدولية للمستشفيات	505	
40 000	منظمة الأمم المتحدة للطفولة	506	
25 000	صندوق الأمم المتحدة لل عمران البشري	507	
15 000	المجلس العربي للإختصاصات الطبية	508	
15 000	المركز العربي للمطبوعات الطبية	509	
7 580 000	جملة النشاط :		

النشاط 2: المساندة والتكوين الأساسي والمستمر

بحساب الدينار

الإعتمادات	البيان	ف . ف	الفصل
215 000	مؤسسات التعليم العالي	05	324
40 000	المدرسة العليا لعلوم و تقنيات الصحة بتونس	051	
25 000	المدرسة العليا لعلوم و تقنيات الصحة بالمنستير	052	
40 000	المدرسة العليا لعلوم وتقنيات الصحة بصفافس	053	
30 000	المدرسة العليا لعلوم وتقنيات الصحة بسوسة	054	
25 000	المعهد العالي لعلوم التمريض بتونس	055	
10 000	المعهد العالي لعلوم التمريض بالكاف	056	
20 000	المعهد العالي لعلوم التمريض بسوسة	057	
20 000	المعهد العالي لعلوم التمريض بصفافس	058	
5 000	المعهد العالي لعلوم التمريض بقابس	059	
130 000	مؤسسات التكوين	08	324
15 000	المعهد الوطني للصحة العمومية	211	
15 000	معهد التكوين المستمر لأعوان الصحة بالمنستير	212	
15 000	المركز الوطني للتكوين البيداغوجي لإطارات الصحة العمومية	213	
5 000	مدرسة علوم التمريض بتونس	214	

5 000	مدرسة علوم التمريض بمنزل بورقيبة	215	
5 000	مدرسة علوم التمريض بنابل	216	
5 000	مدرسة علوم التمريض بجندوبة	217	
5 000	مدرسة علوم التمريض بباجة	218	
5 000	مدرسة علوم التمريض بالكاف	219	
5 000	مدرسة علوم التمريض بسليانة	220	
5 000	مدرسة علوم التمريض بالقصرين	221	
5 000	مدرسة علوم التمريض بالقيروان	222	
5 000	مدرسة علوم التمريض بالمهدية	224	
5 000	مدرسة علوم التمريض بقفصة	226	
5 000	مدرسة علوم التمريض بتوزر	227	
5 000	مدرسة علوم التمريض بسیدی بوزید	228	
5 000	مدرسة علوم التمريض بقابس	229	
5 000	مدرسة علوم التمريض بقبلي	230	
5 000	مدرسة علوم التمريض بمدنين	231	
5 000	مدرسة علوم التمريض بتطاوين	232	
345 000	جملة النشاط :		

النشاط 3: المساعدة الفنية في الإعلامية

بحساب الدينار

الإعتمادات	البيان	ف . ف	الفصل
385 000	مؤسسات أخرى	30	325
385 000	مركز الإعلامية لوزارة الصحة العمومية	021	
	مركز الإعلامية لوزارة الصحة العمومية	<u>المنشأة :</u>	
50 000	إقتناء وسائل النقل	0101	806
250 000	التكوين : مركز الإعلامية لوزارة الصحة العمومية	0103	806
180 000	دراسات	0104	806
220 000	تجهيزات اعلامية	0113	806
1 085 000	جملة النشاط :		

النشاط 4: الرقابة الغذائية

بحساب الدينار

الإعتمادات	البيان	ف . ف	الفصل
		<u>المنشأة :</u>	
100 000	دراسات وبحوث	0400	806
500 000	اقتناء تجهيزات ومعدات	0401	806
2 000 000	اقتناء وسائل النقل	0402	806
		<u>المنشأة :</u>	
50 000	التوعية والتحسيس والاعلام	ج404	806
1 500 000	معدات وبرامج اعلامية	ج405	806
4 150 000	جملة النشاط :		

النشاط 5: التقييم والإعتماد

بحساب الدينار

الإعتمادات	البيان	ف . ف	الفصل
60 000	مؤسسات النهوض بالقطاعات	17	325
60 000	الهيئة الوطنية للاعتماد في المجال الصحي	044	
		<u>المنشأة :</u>	
80 000	انتاج أدوات الاعتماد ومعايير الجودة والسلامة العلاجية	0302	806
262 000	معدات وبرامج اعلامية	0304	806
26 000	التحسيس و التوعية و الإعلام	0306	806
43 000	اقتناء وسائل النقل	0308	806
39 000	اعتماد الهيئة من طرف الجمعية الدولية لجودة الرعاية الصحية	0315	806
510 000	جملة النشاط :		

جملة الوحدة العملياتية : 13 670 000

جملة البرنامج الفرعي : 13 670 000

جملة البرنامج : 13 670 000

48 469 000

جملة الموارد العامة للميزانية

الجملة العامة : 48 469 000

في ما يتعلق بالمؤسسات التابعة للمهمة ، يمكن توزيع تقديرات نفقاتها لسنة 2021 كما يلي

ألف دينار

الجملة		نفقات التدخلات		نفقات التسيير		نفقات التأجير		المؤسسات	البرامج
موارد ذاتية	منحة الدولة	موارد ذاتية	منحة الدولة	موارد ذاتية	منحة الدولة	موارد ذاتية	منحة الدولة		
9 940	93 175		2 505	9 940	50 660		40 010		الرعاية الصحية الأساسية
9 440	47 480		1 985	9 440	43 485		2 010		مؤسسات خاضعة لمجلة المحاسبة العمومية
9 440	47 480		1 985	9 440	43 485		2 010		المؤسسات الصحية
390	2 560		100	390	2 400		60		مجمع الصحة الأساسية بتونس الشمالية
820	3 385		145	820	3 150		90		مجمع الصحة الأساسية بين عروس
460	2 250		70	460	2 085		95		مجمع الصحة الأساسية بأريانة
330	1 565		55	330	1 440		70		مجمع الصحة الأساسية ببزرت
330	1 400		55	330	1 305		40		مجمع الصحة الأساسية بنابل
220	1 090		65	220	950		75		مجمع الصحة الأساسية بزغوان
150	1 410		50	150	1 300		60		مجمع الصحة الأساسية بجندوبة

160	1 305		40	160	1 220		45	مجمع الصحة الأساسية بباجة
170	1 045		45	170	950		50	مجمع الصحة الأساسية بالكاف
170	1 445		50	170	1 350		45	مجمع الصحة الأساسية بسليانة
250	1 660		140	250	1 450		70	مجمع الصحة الأساسية بالقصرين
480	1 700		80	480	1 550		70	مجمع الصحة الأساسية أحمد القروي بالقبروان
640	1 940		90	640	1 790		60	مجمع الصحة الأساسية بسوسة
310	1 210		25	310	1 160		25	مجمع الصحة الأساسية بالمنستير
270	1 190		30	270	1 140		20	مجمع الصحة الأساسية بالمهدية
700	4 305		170	700	4 035		100	مجمع الصحة الأساسية بصفاقس
300	1 725		135	300	1 450		140	مجمع الصحة الأساسية بقفصة
120	1 130		40	120	1 050		40	مجمع الصحة الأساسية بتوزر
190	1 280		80	190	1 130		70	مجمع الصحة الأساسية بسيدي بوزيد
370	1 230		60	370	1 050		120	مجمع الصحة الأساسية بقابس

160	1 260		50	160	1 150		60	مجمع الصحة الأساسية بقبلي	
180	935		30	180	880		25	مجمع الصحة الأساسية بمدنين	
255	995		30	255	910		55	مجمع الصحة الأساسية بجربة	
360	1 480		90	360	1 240		150	مجمع الصحة الأساسية بتطاوين	
535	3 595		105	535	3 400		90	مجمع الصحة الأساسية بتونس الجنوبية	
420	1 890		65	420	1 750		75	مجمع الصحة الأساسية بمنوبة	
310	1 240		40	310	1 070		130	مجمع الصحة الأساسية منزل شاكر بعقارب	
390	1 260		50	390	1 130		80	مجمع الصحة الأساسية بجبيناينة	
500	45 695		520	500	7 175		38 000	مؤسسات غير خاضعة لمجلة المحاسبة العمومية	
500	45 695		520	500	7 175		38 000	المؤسسات الصحية	
500	45 695		520	500	7 175		38 000	الديوان الوطني للأسرة والعمران البشري	
300 395	108 375	4 675	3 825	202 335	89 380	93 385	15 170		الخدمات الصحية الإستشفائية
300 395	108 375	4 675	3 825	202 335	89 380	93 385	15 170	مؤسسات خاضعة لمجلة المحاسبة العمومية	

300 395	108 375	4 675	3 825	202 335	89 380	93 385	15 170	المؤسسات الصحية
1 800	45		45	1 050		750		مستشفى خير الدين
560	1 210		70	560	920		220	مستشفى طبرية
550	2 115		60	550	1 910		145	مستشفى التضامن
5 400	425	100		3 545	425	1 755		مستشفى أريانة
10 500		195		6 405		3 900		مستشفى منزل بورقيبة
14 300	1 200	240		9 410	1 200	4 650		مستشفى الحبيب بوقطفة بينزرت
620	1 360		55	620	1 100		205	مستشفى حسان بلخوجة برأس الجبل
350	1 085		45	350	850		190	مستشفى ماطر
220	695		45	220	550		100	مستشفى العالية
220	1 155		35	220	1 000		120	مستشفى سجنان
7 300	370	90		4 570	370	2 640		مستشفى نابل
17 700	2 230	200		12 000	2 230	5 500		مستشفى محمد الطاهر المعموري بنابل

650	1 370		50	650	1 050		270	مستشفى قرنبالية
215	625		25	215	500		100	مستشفى منزل بوزلفة
240	720		25	240	560		135	مستشفى بني خلد
300	880		50	300	710		120	مستشفى سليمان
6 500		110		4 090		2 300		مستشفى منزل تميم
400	880		45	400	700		135	مستشفى قليببة
135	850		30	135	700		120	مستشفى الهوارية
380	875		40	380	700		135	مستشفى قرية
340	675		35	340	540		100	مستشفى الحمامات
6 200	780	105		4 145	780	1 950		مستشفى زغوان
420	1 015		40	420	820		155	مستشفى الفحص
275	790		40	275	560		190	مستشفى الناظور
12 200	1 025	220		7 280	1 025	4 700		مستشفى جندوبة

500	1 190		65	500	970		155	مستشفى يوسالم
400	1 245		65	400	960		220	مستشفى غار الدماء
190	1 170		60	190	940		170	مستشفى عين دراهم
260	900		50	260	680		170	مستشفى فرنانة
9 000	225	220		5 600	225	3 180		مستشفى باجة
260	830		45	260	650		135	مستشفى تيرسوق
260	915		35	260	760		120	مستشفى نفزة
2 600	30	70		1 600	30	930		مستشفى مجاز الباب
160	800		25	160	690		85	مستشفى تستور
100	805		45	100	660		100	مستشفى عمدون
60	585		15	60	490		80	مستشفى قبلاط
9 500	550	210		5 690	550	3 600		مستشفى محمد بورقيبة بالكاف
220	760		30	220	630		100	مستشفى الدهماني

120	700		25	120	590		85	مستشفى ساقية سيدى يوسف
370	1 550		80	370	1 130		340	مستشفى تاجروين
130	470		20	130	365		85	مستشفى القصور
7 900	880	125		5 115	880	2 660		مستشفى سليانة
80	830		30	80	700		100	مستشفى قعفرور
150	845		25	150	720		100	مستشفى بوعرادة
210	1 345		35	210	1 190		120	مستشفى مكثر
120	725		25	120	600		100	مستشفى الروحية
150	705		25	150	580		100	مستشفى الكريب
100	615		35	100	480		100	مستشفى برقو
100	610		20	100	490		100	مستشفى كسرى
65	545		10	65	450		85	مستشفى سيدى بورويس
11 800	1 090	215		5 985	1 090	5 600		مستشفى القصرين

260	885		55	260	675		155	مستشفى فريانة
490	1 190		85	490	950		155	مستشفى سيطة
370	1 085		45	370	920		120	مستشفى سيبة
590	2 115		75	590	1 700		340	مستشفى تالة
240	760		40	240	600		120	مستشفى فوسانة
17 900	1 570	350		10 550	1 570	7 000		مستشفى ابن الجزار بالقيروان
230	1 055		40	230	880		135	مستشفى حاجب العيون
280	1 310		35	280	1 120		155	مستشفى حفوز
200	1 020		30	200	800		190	مستشفى الوسلاتية
365	765		35	365	560		170	مستشفى بوحجلة
200	865		35	200	710		120	مستشفى نصر الله
220	800		30	220	650		120	مستشفى السبيخة
170	640		20	170	500		120	مستشفى الشبيكة

170	790		20	170	670		100	مستشفى العلا
450	1 020		45	450	820		155	مستشفى النفیضة
5 900		70		4 300		1 530		مستشفى 7 نوفمبر بمساكن
430	850		30	430	700		120	مستشفى الحبيب بیار القلعة الكبرى
130	505		25	130	430		50	مستشفى سيدي بو علي
90	440		10	90	380		50	مستشفى القلعة الصغرى
160	495		35	160	360		100	مستشفى بوفیشة
5 000		80		3 620		1 300		مستشفى قصر هلال
3 800		70		2 610		1 120		مستشفى محمد بن صالح بالمكینين
570	1 020		45	570	820		155	مستشفى جمال
70	465		15	70	400		50	مستشفى البقالطة
310	750		30	310	600		120	مستشفى طبلیبة
75	515		15	75	450		50	مستشفى زرمدين

120	470		15	120	370		85	مستشفى الوردانين
60	470		15	60	410		45	مستشفى بوحجر
110	410		15	110	310		85	مستشفى الساحلين
75	435		10	75	380		45	مستشفى قصيبة المديوني
310	820		35	310	650		135	مستشفى السواسي
220	700		30	220	550		120	مستشفى الشابة
730	1 780		55	730	1 350		375	مستشفى الحم
200	630		30	200	500		100	مستشفى شريان
100	535		15	100	420		100	مستشفى أولاد شامخ
150	465		20	150	360		85	مستشفى سيدى علوان
160	620		20	160	500		100	مستشفى يومرداس
120	425		15	120	310		100	مستشفى ملولش
180	655		30	180	540		85	مستشفى قصور الساف

100	580		25	100	470	85	مستشفى هبيرة
4 000	190	60		2 690	190	1 250	مستشفى المحرس
3 400		60		2 210		1 130	مستشفى جبنانة
3 200		50		1 850		1 300	مستشفى قرقنة
350	1 315		40	350	970	305	مستشفى بئر علي بن خليفة
210	625		25	210	500	100	مستشفى السخيرة
13 000		230		8 660		4 110	مستشفى الحسين بوزيان بقفصة
3 800		90		1 490		2 220	مستشفى المتلوى
70	560		20	70	420	120	مستشفى بلخير
170	965		35	170	745	185	مستشفى السند
90	975		35	90	700	240	مستشفى المضيلة
180	1 715		60	180	1 300	355	مستشفى أم العرائس
200	1 215		50	200	860	305	مستشفى الرديف

150	860		35	150	680		145	مستشفى القطار
6 600		130		4 170		2 300		مستشفى توزر
150	980		45	150	750		185	مستشفى دقاش
35	485		15	35	350		120	مستشفى حزوة
30	525		15	30	410		100	مستشفى تمغزة
7 800		170		4 230		3 400		مستشفى سيدى بوزيد
330	1 300		35	330	1 130		135	مستشفى الرقاب
150	715		25	150	570		120	مستشفى منزل بوزيان
140	745		30	140	570		145	مستشفى بن عون
140	990		35	140	800		155	مستشفى المكناسي
200	740		20	200	600		120	مستشفى مزونة
160	735		20	160	580		135	مستشفى أولاد حفوز
180	825		35	180	600		190	مستشفى جلمة

250	670		35	250	500	135	مستشفى بئر الحفي
16 700	1 000	240		10 750	1 000	5 710	مستشفى الدكتور محمد بن ساسي بقاب س
600	1 245		55	600	1 000	190	مستشفى الحامة
430	1 055		55	430	810	190	مستشفى مارث
160	825		30	160	605	190	مستشفى مطماطة
210	790		40	210	580	170	مستشفى وذرف
6 900		150		4 610		2 140	مستشفى قبلي
500	1 360		60	500	1 130	170	مستشفى دوز
130	830		30	130	630	170	مستشفى الفوار
230	815		45	230	620	150	مستشفى سوق الأحد
8 000	785	150		4 850	785	3 000	مستشفى الحبيب بورقيبة بمدنين
13 000		120		10 480		2 400	مستشفى الصادق المقدم بجربة
5 900		100		3 980		1 820	مستشفى جرجيس

3 800	495	90		2 010	495	1 700		مستشفى بنقردان
290	620		25	290	500		95	مستشفى ميدون
140	675		25	140	550		100	مستشفى بني خدّاش
115	585		25	115	460		100	مستشفى سيدى مخلوف
7 500	920	120		5 430	920	1 950		مستشفى تطاوين
170	875		30	170	710		135	مستشفى غمراسن
150	840		30	150	680		130	مستشفى رمادة
170	600		20	170	460		120	مستشفى بنبلة
11 500	1 075	125		8 335	1 075	3 040		مستشفى بن عروس
180	680		35	180	490		155	مستشفى ماجل بلعباس
120	560		25	120	450		85	مستشفى نير
1 500		50		1 050		400		المستشفى الجهوي بنقطة
2 700		70		2 180		450		المستشفى الجهوي بطبرقة

190	475		25	190	350		100	المستشفى المحلي بالسرس	
150	440		20	150	350		70	المستشفى المحلي بالشراردة	
90	505		15	90	420		70	المستشفى المحلي بجومين	
567 635	56 705	12 315	255	409 330	41 420	145 990	15 030		البحث و الخدمات الإستشفائية الجامعية
31 185	7 355	445	155	25 220	6 540	5 520	660	مؤسسات خاضعة لمجلة المحاسبة العمومية	
31 185	7 355	445	155	25 220	6 540	5 520	660	المؤسسات الصحية	
6 500	1 000	120		6 185	1 000	195		المركز الوطني لنقل الدم	
320	2 730		80	320	2 110		540	مركز الاسعاف الطبي الاستعجالي	
365	10		10	355		10		المركز الوطني للحماية من الأشعة	
1 500	275		5	1 500	250		20	المركز الوطني للحذر من نتائج استعمال الأدوية	
	395		15		360		20	المركز الوطني للطب المدرسي والجامعي	
1 420		20		940		460		مركز المصورات بالرنين المغناطيسي بتونس	
11 700	980	105		11 340	980	255		المركز الوطني لزراع النخاع العظمي	

8 500		200		3 700		4 600		المخبر الوطني لمراقبة الأدوية
100	390		10	100	340		40	المركز الوطني للتهوض بزرع الأعضاء
750	545		25	750	500		20	مصحة طب وجراحة الأسنان بالمنستير
30	1 030		10	30	1 000		20	المرصد الوطني للأمراض الجديدة و المستجدة
536 450	49 350	11 870	100	384 110	34 880	140 470	14 370	مؤسسات غير خاضعة لمجلة المحاسبة العمومية
18 200		780		15 760		1 660		مؤسسات البحث
18 200		780		15 760		1 660		معهد باستور
517 400	43 080	10 950		367 640	34 180	138 810	8 900	المؤسسات الصحية
38 000	3 200	850		24 910	3 200	12 240		مستشفى الهادي شاكر بصفاقس
23 200		450		15 350		7 400		مستشفى البشير حمزة للأطفال بتونس
29 800	1 845	700		18 750	1 845	10 350		مستشفى الحبيب بورقيبة بصفاقس
12 600	700	350		7 790	700	4 460		معهد محمد القصاب للجبر وتقويم الأعضاء بقصر السعيد
6 200		110		4 630		1 460		المعهد الوطني للتغذية والتكنولوجيا الغذائية بتونس

16 200	1 140	370		10 330	1 140	5 500		مركز التوليد وطب الرضيع تونس
9 100		250		5 600		3 250		معهد الهادي الرايس لأمراض العيون بتونس
17 000	910	200		13 380	910	3 420		معهد صالح عزيز تونس
13 700	1 000	300		9 250	1 000	4 150		المعهد الوطني لأمراض الأعصاب
15 200		160		11 240		3 800		مستشفى عزيزة عثمانة
24 700	1 000	350		18 170	1 000	6 180		مستشفى الحبيب ثامر
21 300	530	440		15 610	530	5 250		مستشفى عبد الرحمان المامي للأمراض الرئوية
8 400	4 400	270		7 940		190	4 400	مستشفى الرازي بمنوبة
47 000	2 890	800		38 200	2 890	8 000		مستشفى فطومة بورقيبة بالمنستير
45 000	6 800	1 280		26 920	6 800	16 800		مستشفى شارل نيكول
39 500	5 825	870		27 850	5 825	10 780		مستشفى الرابطة
42 100	4 000	900		32 120	4 000	9 080		مستشفى فرحات حشاد بسوسة
19 800	1 500	500		12 560	1 500	6 740		مستشفى المنجي سليم بالمرسى

45 200		800		35 300		9 100		مستشفى سهلول بسوسة	
2 800	4 500	100		1 900		800	4 500	المركب الصحي بجبل الوسط	
17 300	320	500		13 400	320	3 400		مركز الإصابات و الحروق البليغة ببن عروس	
23 300	2 520	400		16 440	2 520	6 460		مستشفى الطاهر صفر بالمهدية	
150	4 100		100	150	700		3 300	مؤسسات النهوض بالقطاعات	
150	4 100		100	150	700		3 300	ديوان المياه المعدنية	
700	2 170	140		560			2 170	مؤسسات أخرى	
700	2 170	140		560			2 170	الوكالة الوطنية للرقابة الصحية والبيئية للمنتجات	
3 055	25 370	125	790	2 900	6 765	30	17 815		القيادة و المساندة
1 405	3 820	125	345	1 250	2 040	30	1 435	مؤسسات خاضعة لمجلة المحاسبة العمومية	
455	2 490		215	455	1 085		1 190	مؤسسات التعليم العالي	
100	430		40	100	190		200	المدرسة العليا لعلوم و تقنيات الصحة ب تونس	
100	365		25	100	150		190	المدرسة العليا لعلوم و تقنيات الصحة با لمنستير	
50	540		40	50	220		280	المدرسة العليا لعلوم وتقنيات الصحة ب صفاقس	

60	390		30	60	180		180	المدرسة العليا لعلوم وتقنيات الصحة بسوسة
50	160		25	50	75		60	المعهد العالي لعلوم التمريض بتونس
20	150		10	20	60		80	المعهد العالي لعلوم التمريض بالكاف
40	200		20	40	80		100	المعهد العالي لعلوم التمريض بسوسة
20	170		20	20	80		70	المعهد العالي لعلوم التمريض بصفاقس
15	85		5	15	50		30	المعهد العالي لعلوم التمريض بقابس
95	1 330		130	95	955		245	مؤسسات التكوين
20	325		15	20	240		70	المعهد الوطني للصحة العمومية
60	95		15	60	60		20	معهد التكوين المستمر لأعوان الصحة بالمنستير
15	180		15	15	115		50	المركز الوطني للتكوين البيداغوجي لإطارات الصحة العمومية
	45		5		25		15	مدرسة علوم التمريض بتونس
	100		5		85		10	مدرسة علوم التمريض بمنزل بورقيبة
	70		5		55		10	مدرسة علوم التمريض بنابل

35	5	25	5	مدرسة علوم التمريض بجندوبية
50	5	40	5	مدرسة علوم التمريض بباجة
20	5	10	5	مدرسة علوم التمريض بالكاف
35	5	25	5	مدرسة علوم التمريض بسليانة
35	5	25	5	مدرسة علوم التمريض بالقصرين
45	5	35	5	مدرسة علوم التمريض بالقبروان
25	5	15	5	مدرسة علوم التمريض بالمهدية
50	5	40	5	مدرسة علوم التمريض بقفصة
25	5	15	5	مدرسة علوم التمريض بتوزر
35	5	25	5	مدرسة علوم التمريض بسیدی بوزید
30	5	20	5	مدرسة علوم التمريض بقابس
70	5	60	5	مدرسة علوم التمريض بقبلي
30	5	20	5	مدرسة علوم التمريض بمدنين

	30		5		20		5	مدرسة علوم التمريض بتطاوين	
855		125		700		30		المؤسسات الصحية	
855		125		700		30		مركز الدراسات الفنية والصيانة البيولوجية الطبية والإستشفائية	
1 650	21 550		445	1 650	4 725		16 380	مؤسسات غير خاضعة لمجلة المحاسبة العمومية	
700	9 300			700	3 300		6 000	المؤسسات الصحية	
700	9 300			700	3 300		6 000	الهيئة الوطنية للسلامة الصحية للمنتجات الغذائية	
	2 505		60		675		1 770	مؤسسات النهوض بالقطاعات	
	2 505		60		675		1 770	الهيئة الوطنية للاعتماد في المجال الصحي	
950	9 745		385	950	750		8 610	مؤسسات أخرى	
950	9 745		385	950	750		8 610	مركز الإعلامية لوزارة الصحة العمومية	
881 025	283 625	17 115	7 375	624 505	188 225	239405	88025	الجملة العامة	

تحويلات الدولة للمؤسسات العمومية بعنوان نفقات ذات صبغة تنموية

إعتمادات الدفع

بحساب الألف دينار

الجملة	إعتمادات على ق خ م	إعتمادات على م ع م	المؤسسات	البرامج
25 974		25 974		1 الرعاية الصحية الأساسية
24 800		24 800	تشجيعات مباشرة	
1 174		1 174	الديوان الوطني للإسرة و العمران البشري	
2 240		2 240		3 البحث و الخدمات الإستشفائية الجامعية
90		90	تشجيعات مباشرة	
			Organisme	
450		450	الوكالة الوطنية للرقابة الصحية و البيئية للمنتوجات	

بحساب الألف دينار

الجملة	إعتمادات على ق خ م	إعتمادات على م ع م	المؤسسات	البرامج
1 700		1 700	ديوان المياه المعدنية	
5 300		5 300		9 القيادة و المساندة
2 600		2 600	تشجيعات مباشرة	
700		700	مركز الإعلامية لوزارة الصحة العمومية	
450		450	الهيئة الوطنية للإعتماد في المجال الصحي	
1 550		1 550	الهيئة الوطنية للسلامة الصحية للمنتجات الغذائية	
33 514		33514	الجملة العامة	