

الجمهورية التونسية  
وزارة المالية

# ميزانية الدولة لسنة 2024

مهمة التربية

أكتوبر 2023

# الفهـرس

## الصفحة

1	<b><u>المحور الأول: التقديم العام</u></b>
1	1 - إستراتيجية المهمة
7	2 - تقديم برامج المهمة
11	3 - الأهداف الاستراتيجية للبرامج ومؤشرات الأداء
14	4 - إطار النفقات متوسط المدى (2024-2026)
	1-4- برمجة نفقات المهمة على المدى المتوسط حسب البرامج ومصادر التمويل
	2-4- برمجة نفقات المهمة على المدى المتوسط حسب الأقسام ومصادر التمويل
16	5 - توزيع نفقات المهمة لسنة 2024
	1-5 نفقات المهمة لسنة 2024 حسب البرامج والأقسام ومصادر التمويل
	2-5 نفقات ذات الصبغة التنموية للمهمة لسنة 2024
24	6 - توزيع إعتمادات المؤسسات الخاضعة وغير الخاضعة لمجلة المحاسبة العمومية
26	7 - أعوان المهمة
28	8 - التحليل الإجمالي لنفقات المهمة لسنة 2024
33	9 - الحسابات الخاصة والصناديق الخاصة
34	10 - جدول تلخيصي

## **المحور الثاني: نفقات المهمة حسب البرامج**

### **البرنامج عدد 1 المرحلة الابتدائية**

36	1 - تقديم البرنامج وإستراتيجيته
	2 - نفقات البرنامج
56	1-2- نفقات التأجير
57	2-2- نفقات التسيير
57	3-2- نفقات التدخلات
57	4-2- نفقات الاستثمار

## البرنامج عدد 2 المرحلة الإعدادية والتعليم الثانوي

63	1 - تقديم البرنامج وإستراتيجيته
	2 - نفقات البرنامج
83	1-2- نفقات التأجير
84	2-2- نفقات التسيير
84	2-3- نفقات التدخلات
84	2-4- نفقات الاستثمار
	<u>البرنامج عدد 9 القيادة والمساندة</u>
91	1 - تقديم البرنامج وإستراتيجيته
	2 - نفقات البرنامج
111	1-2- نفقات التأجير
112	2-2- نفقات التسيير
112	2-3- نفقات التدخلات
114	2-4- نفقات الاستثمار

الملاحق

# المحور الأول التقديم العام

## 1- استراتيجية المهمة:

يحتل قطاع التربية أهمية كبرى في السياسات العمومية للدولة التونسية وهو ما يعكس توجهاتها وخياراتها الاستراتيجية حيث تراهن على مواردها البشرية لتحقيق الرقي الاجتماعي والاقتصادي باعتباره المحرك الرئيسي للتنمية المستدامة وخاصة منها تحقيق **الهدف الرابع** الذي يتمحور حول جودة التعليم ويؤكد على ضرورة "ضمان التعليم الجيد المنصف والشامل للجميع وتعزيز فرص التعلم مدى الحياة للجميع" و**الهدف الخامس** الذي يدعو إلى تحقيق المساواة بين الجنسين والتمكين الاقتصادي والاجتماعي لكل النساء والفتيات.

وتعمل مهمة التربية على احترام التعهدات الدولية والوطنية في هذا المجال وأهمها:

\* **القانون التوجيهي** عدد 80 لسنة 2002 المؤرخ في 23 جويلية 2002 المتعلق بالتربية والتعليم في فصله الثاني أن التلميذ محور العملية التربوية وتكريس الاتفاقية الدولية لحقوق الطفل والتي من أهمها مبدأ عدم التمييز ومبدأ مصلحة الطفل.

\* **الفصل 44 من الدستور التونسي** لسنة 2022 الذي ينص على ما يلي: " التعليم إلزامي إلى سن السادسة عشرة. وتضمن الدولة الحق في التعليم العمومي المجاني بكامل مراحلها، وتسعى إلى توفير الإمكانيات الضرورية لتحقيق جودة التربية والتعليم والتكوين. كما تعمل على تأصيل الناشئة في هويتها العربية الإسلامية وانتمائها الوطني وعلى ترسيخ اللغة العربية ودعمها وتعميم استخدامها والانفتاح على اللغات الأجنبية والحضارات الإنسانية ونشر ثقافة حقوق الإنسان".

وتسعي مهمة التربية في نفس السياق إلى الرفع من جودة التعليم وممارساته ومناهجه وبرامجه ضمن بيئة تعليمية جاذبة ومحفزة من أجل أن يكتسب جميع المتعلمين والمتعلمين المعارف والمهارات اللازمة لضمان حقوق الإنسان ونبذ جميع أشكال العنف وتحقيق المساواة بين الجنسين والترويج لثقافة السلام وتنزيل الخطة الوطنية لمأسسة وإدماج

النوع الاجتماعي على المستوى القطاعي وذلك بضمان تدرّس الفتيات خاصة في المناطق الريفية ومقاومة الانقطاع المدرسي.

كما تسعى المهمة في سياستها إلى القضاء على التمييز بجميع أنواعه وإرساء الدمج المدرسي وإيلاء التلاميذ ذوي الاحتياجات الخصوصية عناية خاصة تكريسا لمبدأي المساواة والإنصاف وعملا باتفاقية حقوق الأشخاص ذوي الإعاقة التي وقّعت عليها تونس بمقتضى القانون عدد 4 لسنة 2008 والتي تنص وفق المادة 24 منها على تمكين الأشخاص ذوي الإعاقة من الحصول على التعليم المجاني والجيد.

وتجسّم هذا التوجه من خلال اعتماد مهمة التربية على خطة وطنية وفق مقاربة حقوقية واتخاذ جملة من الإجراءات على غرار جعل المدارس دامجة ودعم آليات الإحاطة النفسية والصحية والبيداغوجية في الوسط المدرسي والأخذ بعين الاعتبار خصوصية الأطفال المعاقين عند تحديد الأهرامات وتوفير أخصائيين نفسانيين وبناء ممرات ومجموعات صحية خاصة بهم.

وبالتالي تعمل مهمة التربية على تنمية شخصية التلاميذ إناثا وذكورا في مختلف أبعادها وفي مختلف مراحل تعليمهم (الابتدائي، الإعدادي والثانوي)، كما تعمل على تنشئتهم على حب الوطن والاعتزاز به وترسيخ الوعي بالهوية الوطنية وتدعيم تفتحته على الحضارة الإنسانية وتهيئتهم لممارسة دورهم بصفة فاعلة في الحياة العامة في المستقبل.

كما تتميز مهمة التربية بوظيفتها التعليمية والتربوية التي تسعى إلى تمكين تلاميذ المراحل الابتدائية والإعدادية والثانوية من إكتساب ثقافة عامة ومعارف علمية ومهارات لازمة تخول لهم مواصلة التعليم من مرحلة إلى أخرى أو ممارسة مهنة أو حرفة إذا اختاروا مسلكا تكوينيا فيما بعد وذلك من خلال تحسين جودة التعليم وتيسير النفاذ إليه والعمل على تكافؤ الفرص بين جميع التلاميذ إناثا وذكورا في جميع مراحل تعليمهم.

وقد تم تشخيص القطاع لتحديد الأولويات والخيارات مع تحديد نقاط قوة وجب

تعزيزها ونقاط ضعف يتم السهر على تفاديها وذلك كما يلي:

## ن نقاط القوة:

- إعداد إطار مرجعي للمتعلّقات لجميع المراحل التعليمية،
- الشروع في التخفيف من البرامج وإعداد وثائق مرجعية للتدريس،
- دعم اللامركزية من خلال منح المندوبيات الجهوية للتربية الاستقلالية الإدارية المالية ومزيديا من الصلاحيات خاصة في المجال البيداغوجي ومتابعة المشاريع التربوية سيما من خلال إصدار الأمر عدد 2205 لسنة 2010 المؤرخ في 6 سبتمبر 2010 والمتعلق بضبط تنظيمها الإداري والمالي ومشمولاتها وطرق تسييرها،
- استكمال المشروع الجهوي لجميع المندوبيات والأخذ بعين الاعتبار خصوصية الجهة بما يعزز المنحى التشاركي في إعداد وانجاز مخططاتها.

## ن نقاط الضعف:

- تسجيل فوارق بين الجهات على مستوى البنية التحتية والموارد البشرية حيث تعد بعض الجهات مناطق عبور وهو ما يعد سببا مباشرا لضعف مستوى تحصيل المتعلمين وتراجع مكتسباتهم،
- تسجيل فوارق على مستوى النوع الاجتماعي حيث أن مستوى نسبة الرسوب والانقطاع المدرسي لدى الذكور مرتفعة مقارنة بالإناث مع تنامي ظاهرة التسرب المدرسي كميًا ونوعيًا وهو ما يستوجب دراسة خاصة للوقوف على الأسباب المباشرة ومعالجتها،
- تراجع مكتسبات التلاميذ والتلميذات في المواد الأساسية والعلمية واللغات بما فيها اللغة العربية وانحصار تحصيلهم في المعارف والمهارات والمحتويات على حساب الكفايات الأفقية وتراجع المردود المدرسي للمدارس عموما وخاصة المدارس الريفية والمدارس الموجودة بالمناطق المنعزلة بصفة أخص،

- اتساع الهوة بين المدرسة ومحيطها الاقتصادي حيث لم تعد المسالك والشعب الدراسية المعتمدة قادرة على تلبية حاجات التوجيه الجامعي ومتطلبات سوق الشغل.
- هشاشة المدرسة أمام اجتياح ظواهر مستجدة كالعنف المدرسي والإدمان وظواهر التطرف،
- اهتراء البنية التحتية حيث لم تعد المؤسسة التربوية فضاء جاذبا للتلميذ مع محدودية فضاءات الأنشطة الثقافية والرياضية باعتبارها امتدادا للتعلّمات الأساسية،
- فقدان المنظومة التربوية إلى أي أداة للقياس والتقييم الخارجي خاصة بعد التخلي عن المشاركة في التقييمات الدولية،

وعلى هذا الأساس تمّ تحديد المحاور الاستراتيجية لمهمة التربية طبقا لما يلي:

- 1- **ضمان تعليم جيد ومنصف للجميع** بين التلاميذ إناثا وذكورا في جميع مراحلهم وذلك بتيسير النفاذ لحق التعليم ودون تمييز على أساس الجنس أو الإلتحاق الاجتماعي أو اللون أو الدين وتعميمه وتجويد التعليم والرفع من مكتسبات التلاميذ،
- 2- **ضمان بيئة تعليمية جاذبة وآمنة** من خلال تطوير البنية التحتية وتطوير الحياة المدرسية وتكريس مشروع المؤسسة وانفتاحها على محيطها الخارجي،
- 3- **حوكمة التصرف في الموارد البشرية والمالية** باعتماد توظيف أمثل للموارد البشرية يأخذ بعين الاعتبار الحاجيات الحقيقية وترشيد الانفاق العمومي وإدراج التكنولوجيا الرقمية الحديثة في العمل الإداري،
- 4- **ضمان التحول الرقمي الشامل للمنظومة التربوية** من خلال تطوير المحتويات والمنصات ورقمنة الإدارة وتطوير التعليم عن بعد.



وتتمحور أهم ملامح المنظومة التربوية فيما يلي:

- مدرسة تحترم حقوق التلميذ وتصلق شخصيته،
- مدرسة دامجة تأخذ بعين الاعتبار التلاميذ ذوي الاحتياجات الخصوصية،
- مدرسة جاذبة وأمنة تقاوم جميع أشكال العنف والتمييز،
- تعليم ذو جودة عالية موحد يراعي الفوارق الفردية والنوعية، والتفاوت بين الجهات والمؤسسات،
- تعليم في خدمة التنمية المستدامة،
- تعليم ضامن للتمكين الاجتماعي والاقتصادي للفتيات.

### توجهات وتوقعات سنة 2024:

- إرساء المجلس الأعلى للتربية والتعليم المنصوص عليه بالدستور الذي يتولى إبداء الرأى في الخطط الوطنية الكبرى في مجال التربية والتعليم والبحث العلمي والتكوين المهني وآفاق التشغيل واستثمار مخرجات الاستشارة الوطنية الالكترونية حول إصلاح التربية والتعليم للشروع في صياغة الخطة التنفيذية وفق مقارنة موحدة بين مختلف مستويات التعليم والتكوين.
- مواصلة تعميم السنة التحضيرية من خلال إقرار إلزامية السنة التحضيرية وتشجيع القطاع الخاص والنسيج الجمعياتي لمعاودة جهودات الدولة خاصة في المناطق الداخلية إلى جانب تعزيز التكوين للمربين في الاقسام التحضيرية في المجال البيداغوجي ومجال علم نفس الطفل والمجال الإتصالي والحقوقى إضافة إلى توحيد آليات المراقبة البيداغوجية والإدارية على كل الفضاءات العمومية والخاصة وتوحيد البرامج الدراسية واعتماد منهاج السنة التحضيرية بجميع المؤسسات في الغرض.
- التصدي للفشل المدرسي والانقطاع عن الدراسة عبر تركيز منصّة رقمية خاصة بالرصد الأولي للتلاميذ المهتدين بالانقطاع المدرسي ومواصلة تركيز برنامج مدرسة الفرصة الثانية وإحداث مكاتب الإصغاء والإرشاد بالمؤسسات التربوية.

- مواصلة تنفيذ برنامج رقمنة المنظومة التربوية من خلال تجهيز المؤسسات التربوية بالمعدات التعليمية الرقمية وتطوير الكفاءات في انتاج المحتويات الرقمية إلى جانب إحداث منصات رقمية خاصة بالمدارس الابتدائية وارساء نظام معلوماتي متكامل ومندمج بين مختلف مكونات المنظومة التربوية المحلية والجهوية والمركزية.
- تطوير منظومة التكوين عبر وضع مخطط تكوين سنوي يطور كفايات المدرسين وصياغة منظومة متكاملة لتأهيل المدرسين والمكونين في مجال توظيف تكنولوجيات المعلومات والاتصال والمستجدات التقنية وإرساء قاعدة بيانات للمكونين في مختلف الاختصاصات.
- مراجعة منظومة التوجيه والاعلام المدرسي من خلال إحداث اختصاصات جديدة في التعليم التقني تستجيب لمتطلبات سوق الشغل وفتح المعابر بين التربية والتكوين المهني مع ابرام اتفاقيات شراكة مع المؤسسات المانحة لدعم خريجي التعليم التقني في بعث مشاريع جديدة.
- تطوير الحياة المدرسية من خلال إنجاز دليل مرجعي ومواصلة بعث النوادي الرياضية والثقافية بكل المؤسسات التربوية وتوسيع خارطة المؤسسات التربوية وتحسين البنية التحتية والخدمات المدرسية بتعزيز النقل المدرسي الريفى (توفير 80 حافلة إضافية مخصصة للنقل الريفى المدرسى) وتوسيع شبكة المطاعم المدرسية بالمدارس الابتدائية في المناطق الريفية إضافة إلى اعتماد بطاقة ذكية تمكن التلاميذ من التمتع بخدمات ديوان الخدمات المدرسية في النقل والإقامة والأكل المدرسية.

## المؤشرات المنتظرة:

المؤشر	2022	النتائج المنتظرة لسنة 2023	2024 توقعات	2025 مبرمج
نسبة التلاميذ المسجلين الجدد بالسنة الأولى الذين تلقوا السنة التحضيرية (%)	89.7	90.2 (منجز)	91.5	92.0
نسبة الانقطاع بالمرحلة الإعدادية والتعليم الثانوي (%)	8.3	7.5	7.0	6.5
نسبة التلاميذ المنتفعين بالأكل المدرسية من جملة تلاميذ الابتدائي (%)	20.6	27.2	35.6	42.1
نسبة النجاح في امتحان البكالوريا (%)	53.3	50.9 (منجز)	52.3	54
نسبة التوجيه في الرياضيات (%)	8.5	8.8	9.2	10
نسبة التوجيه في العلوم التجريبية (%)	20.0	21	21.5	23.0
نسبة تغطية المؤسسات التربوية (ابتدائي) بالانترنات (%)	78.5	90	100	100

وبلغت ميزانية مهمة التربية لسنة 2024 ما قدره 7.917.500 أ د مقابل 7.550.000 أ د بعنوان سنة 2023 أي بزيادة قدرها 367.500,0 أ د تمثل نسبة تطور بـ 4,86%. هذا وتمثل ميزانية المهمة 15,1% من إجمالي ميزانية الدولة ويبلغ عدد موظفي القطاع 202.626 موظفا (منهم 5.013 ملحقين في إطار التعاون الفني) وهو ما يمثل تقريبا 30,8% من جملة موظفي الدولة.

## 2- تقديم برامج المهمة:

تتضمن مهمة التربية لسنة 2023 ثلاثة 03 برامج و81 برنامجا فرعيا و18 نشاطا و9 أهداف و25 مؤشرا لقيس أدائها ويساهم في تحقيقها 04 فاعلين عموميين وهم المركز الوطني لتكنولوجيا التربية والمركز الدولي لتكوين المكونين والمركز الوطني البيداغوجي وديوان مساكن أعوان وزارة التربية.

وتتوزع البرامج والبرامج الفرعية على النحو التالي:

رسم بياني عدد 1:  
هيكله المهمة حسب البرامج والبرامج الفرعية

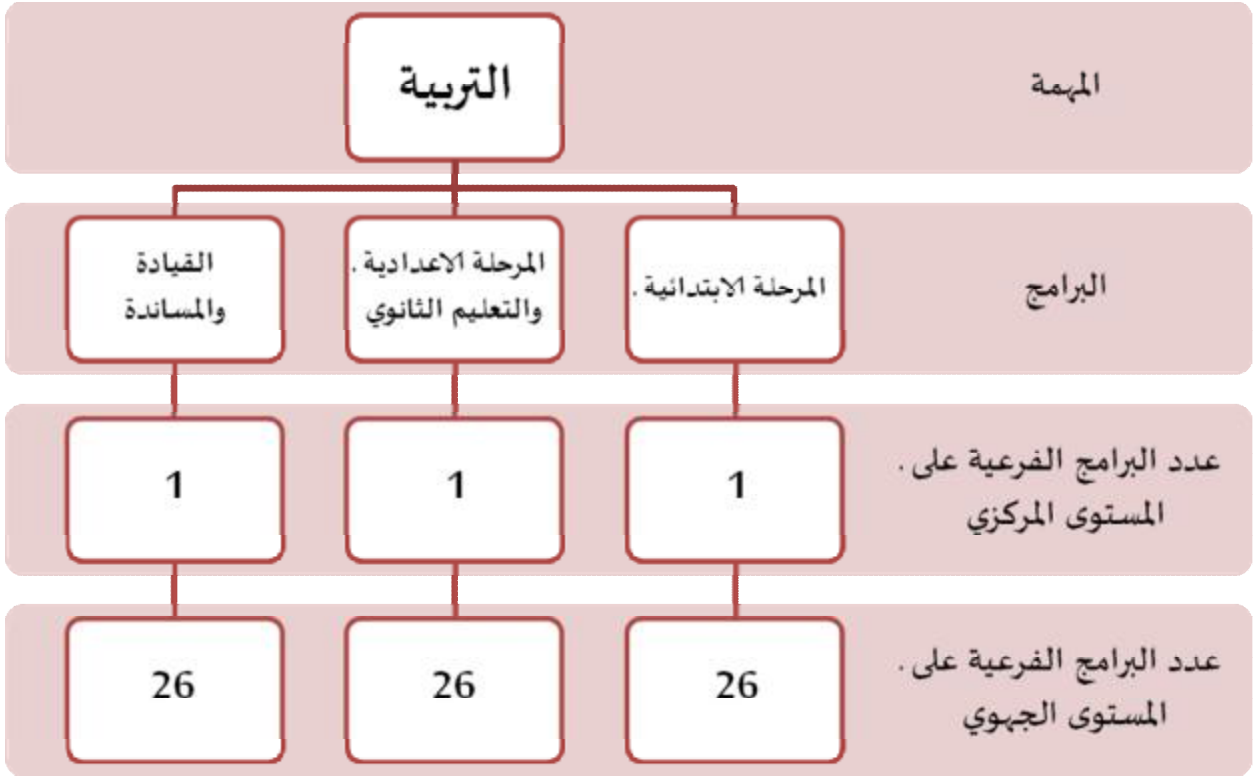

### البرامج الفرعية

يتفرع كل برنامج إلى 26 برنامجا فرعيا وهو العدد الذي يوافق عدد المندوبيات الجهوية للتربية علاوة على برنامج فرعي واحد على المستوى المركزي والذي يسهر على تسيير البرنامج وقيادته وبذلك يصبح عدد البرامج الفرعية 27 لكل برنامج كما يبينه الرسم البياني المصاحب:

رسم بياني عدد 2 هيكله المهمة حسب البرامج والبرامج  
الفرعية

التربية

ب2- المرحلة الإعدادية و.  
الثانوي

ب1- المرحلة الابتدائية

ب9 القيادة والمساندة





### إطار الأداء وأنشطة البرامج:

<u>عدد مؤشرات</u>	<u>عدد الأهداف</u>	<u>عدد الأنشطة</u>	<u>البرامج</u>
8	3	4	المرحلة الابتدائية
8	3	4	المرحلة الإعدادية والتعليم الثانوي
9	3	10	القيادة والمساندة
<b>25</b>	<b>9</b>	<b>18</b>	<b>المجموع</b>

### 3- الأهداف الاستراتيجية للبرامج ومؤشرات الأداء:

مؤشرات قياس الأداء	الأهداف الاستراتيجية	البرنامج الفرعي	البرنامج
المؤشر 1.1.1: نسبة تلاميذ السنة الأولى الذين قضوا سنة تحضيرية	الهدف 1.1: تعميم السنة التحضيرية وضمان جودتها لفائدة كل التلاميذ إناثا وذكورا	المرحلة الابتدائية بالإدارة المركزية: إدارة التدريس بالمرحلة الإبتدائية بالإدارة المركزية	برنامج المرحلة الإبتدائية
المؤشر 2-1.1: نسبة تغطية المدارس الإبتدائية بالسنة التحضيرية			
مؤشر 1-2-1: نسبة التلاميذ المتحصلين على 10 فما فوق في اللغة العربية في مناظرة الدخول إلى المدارس الإعدادية النموذجية	الهدف 2-1: تجويد مكتسبات التلاميذ، إناثا وذكورا، بالمرحلة الإبتدائية	26 برنامج جهوي	
مؤشر 2-2-1: نسبة تلاميذ السنة السادسة المتحصلين على 10 فما فوق في الرياضيات في مناظرة الدخول إلى المدارس الإعدادية النموذجية			

<p>مؤشر 3-2-1: نسبة التلاميذ المتحصلين على 10 فما فوق في مناظرة الدخول إلى المدارس الإعدادية النموذجية.</p>				
<p>مؤشر 1-3-1: تطور عدد التلاميذ المنتفعين بالأكل المدرسية</p>	<p><b>الهدف 3-1: تطوير الحياة المدرسية للتلاميذ وجعل المؤسسة التربوية بيئة جاذبة للتلاميذ والتلميذات</b></p>			
<p>مؤشر 2-3-1: تطور عدد التلاميذ المنتفعين بخدمة النقل المدرسي</p>				
<p>مؤشر 3-3-1: تطور عدد النوادي الثقافية</p>				
<p>المؤشر 1-1-2: نسبة المتعلمين والمتعلمات المتحصلين على معدل 10 فما فوق في امتحان شهادة ختم التعليم الأساسي العام</p>	<p><b>الهدف 1-2: تحسين مكتسبات المتعلمين والمتعلمات</b></p>	<p>- المرحلة الإعدادية والتعليم الثانوي بالإدارة المركزية: إدارة التدريس بالمرحلة الإعدادية والتعليم الثانوي بالإدارة المركزية + 26 برنامج جهوي</p>		
<p>المؤشر 2-1-2: نسبة المتعلمين والمتعلمات المتحصلين على معدل 10 فما فوق في امتحان البكالوريا</p>				
<p>المؤشر 1-2-2: نسبة الانقطاع بالمرحلة الإعدادية والتعليم الثانوي.</p>	<p><b>الهدف 2-2: الحد من الانقطاع المدرسي</b></p>		<p><b>برنامج المرحلة الإعدادية والتعليم الثانوي</b></p>	
<p>المؤشر 2-2-2: نسبة الرسوب المدرسي لدى الإناث والذكور بالمرحلة الإعدادية والتعليم الثانوي.</p>				
<p>المؤشر 3-2-2: نسبة الانقطاع المدرسي لدى الذكور بالمرحلة الإعدادية والتعليم الثانوي.</p>				
<p>المؤشر 1-3-2: تطور عدد حالات العنف المدرسي</p>	<p><b>الهدف 3-2: مقاومة العنف المدرسي</b></p>			
<p>المؤشر 2-3-2: تطور عدد النوادي الثقافية</p>				
<p>المؤشر 3-3-2: تطور عدد مكاتب الاصغاء والمرافقة بالمرحلة الإعدادية والتعليم الثانوي.</p>				



المؤشر 1.1.9: تطور عدد الخدمات الإدارية على الخط	الهدف الأول: 1-9 : تطوير حوكمة المهمة		
المؤشر 2.1.9: نسبة الاستجابة إلى مطالب النفاذ إلى المعلومة			
المؤشر 1-2-9: نسبة انجاز مخطط التكوين	الهدف 2-9 : تطوير الموارد البشرية	- البرنامج الفرعي: برنامج القيادة والمساعدة بالإدارة المركزية	برنامج القيادة والمساعدة ( برنامج 9 )
مؤشر 2.2.9 : نسبة المشاركين في الدورات التكوينية من جنس الإناث			
مؤشر 3-2-9: نسبة النساء اللاتي تم تكليفهن بخطط وظيفية عليا (مدير عام إدارة مركزية/مدير عام مؤسسة عمومية)			
مؤشر 4-2-9 : معدل كلفة العون بعنوان نفقات التسيير			
مؤشر 1-3-9: الفارق بين التقديرات والانجازات لنفقات الأجور			
المؤشر 2-3-9: نسبة تنفيذ ميزانية المهمة	الهدف 3-9: ضمان ديمومة الميزانية وترشيد التصرف في الموارد المالية	- 26 برنامج جهوي	
المؤشر 3-3-9: نسبة الاعتمادات المخصصة لبرنامج القيادة والمساعدة			

#### 4- إطار النفقات متوسط المدى (2024-2026):

#### 1-4 برمجة نفقات المهمة على المدى المتوسط حسب البرامج ومصادر التمويل:

بـ 1000 د

البيان	مصادر التمويل	إنجازات	ق م	التقديرات		
				2024	2025	2026
البرنامج 1 المرحلة الابتدائية	موارد الدولة	2513328	2759584	2818499	2885756	3020875
	م ذ م ع	8	8	8	8	8
	مجموع البرنامج	2513336	2759592	2818507	2885764	3020883
البرنامج 2 المرحلة الإعدادية والتعليم الثانوي	موارد الدولة	3675051	3860007	4031989	4128203	4321497
	م ذ م ع	13162.3	13190.3	13198.3	13198.3	13198.3
	مجموع البرنامج	3688213.3	3873197.3	4045187.3	4141401.3	4334695.3
البرنامج 9 القيادة والمساندة	موارد الدولة	674983	930409	1067012	1092473	1143626
	م ذ م ع	6837.7	6837.7	6837.7	6837.7	6837.7
	مجموع البرنامج	681820.7	937246.7	1073849.7	1099310.7	1150463.7
المجموع	موارد الدولة	6863362	7550000	7917500	8106432	8485998
	م ذ م ع	20008	20036	20044	20044	20044
	مجموع البرامج	6883370	7570036	7937544	8126476	8506042

**موارد الدولة:** تشمل الموارد العامة لميزانية الدولة وموارد القروض الخارجية الموظفة وموارد الحسابات الخاصة (موارد الحسابات الخاصة في الخزينة وموارد حسابات أموال المشاركة).

**م ذ م ع:** الموارد الذاتية للمؤسسات العمومية (الإدارية وغير الإدارية).

## 2-4 برمجة نفقات المهمة على المدى المتوسط حسب الأقسام ومصادر التمويل:

ب 1000 د

البيان	مصادر التمويل	إنجازات	ق م	التقديرات		
				2026	2025	2024
نفقات	موارد الدولة	6118380	6495500	6725000	6888196	7216059
التأجير	م ذ م ع	0	0	0	0	0
	مجموع القسم	6118380	6495500	6725000	6888196	7216059
نفقات	موارد الدولة	352942	392000	424000	434118	454444
التسيير	م ذ م ع	20008	20036	20044	20044	20044
	مجموع القسم	372950	412036	444044	454162	474488
نفقات	موارد الدولة	96873	114000	114000	114000	114000
التدخلات	م ذ م ع	0	0	0	0	0
	مجموع القسم	96873	114000	114000	114000	114000
نفقات	موارد الدولة	295167	548500	654500	670118	701495
الإستثمار	م ذ م ع	0	0	0	0	0
	مجموع القسم	295167	548500	654500	670118	701495
نفقات	موارد الدولة	0	0	0	0	0
العمليات المالية	م ذ م ع	0	0	0	0	0
	مجموع القسم	0	0	0	0	0
المجموع	موارد الدولة	6863362	7550000	7917500	8106432	8485998
	م ذ م ع	20008	20036	20044	20044	20044
	مجموع الأقسام	6883370	7570036	7937544	8126476	8506042

**موارد الدولة:** تشمل الموارد العامة لميزانية الدولة وموارد القروض الخارجية الموظفة وموارد الحسابات الخاصة (موارد الحسابات الخاصة في الخزينة وموارد حسابات أموال المشاركة).  
**م ذ م ع:** الموارد الذاتية للمؤسسات العمومية (الإدارية وغير الإدارية).

5- توزيع نفقات المهمة لسنة 2024 حسب البرامج والأقسام  
ومصادر التمويل

السنة المالية: 2024

المهمة 26 : مهمة التربية

توزيع النفقات حسب البرامج والأقسام ومصادر التمويل

اعتمادات الدفع

تتوزع اعتمادات الدفع لمهمة التربية لسنة 2024 حسب البرامج وطبيعة النفقة ومصادر التمويل كما يلي :

بحساب الدينار

المجموع العام	نفقات العمليات المالية	نفقات الاستثمار	نفقات التدخل	نفقات التسيير	نفقات التأجير	البرامج	
						الأقسام	مصادر التمويل
2 787 599 000		80 000 000	4 063 000	53 536 000	2 650 000 000	م ع م	البرنامج 1 : المرحلة الابتدائية
30 900 000		30 900 000				م ق خ م	
						ح خ	
2 818 499 000		110 900 000	4 063 000	53 536 000	2 650 000 000	موارد الدولة	
8 000				8 000		م ذ م ع	
2 818 507 000		110 900 000	4 063 000	53 544 000	2 650 000 000	مجموع البرنامج	

بحساب الدينار

المجموع العام	نفقات العمليات المالية	نفقات الاستثمار	نفقات التدخل	نفقات التسيير	نفقات التأجير	البرامج	
						الأقسام	مصادر التمويل
3 997 851 000		130 000 000	401 000	87 450 000	3 780 000 000	م ع م	البرنامج 2 : المرحلة الإعدادية والتعليم الثانوي
34 138 000		34 138 000				م ق خ م	
						ح خ	
4 031 989 000		164 138 000	401 000	87 450 000	3 780 000 000	موارد الدولة	
13 198 300				13 198 300		م ذ م ع	
4 045 187 300		164 138 000	401 000	100 648 300	3 780 000 000	مجموع البرنامج	
1 054 428 000		374 500 000	109 536 000	275 392 000	295 000 000	م ع م	البرنامج 9 : القيادة والمساندة
4 962 000		4 962 000				م ق خ م	
7 622 000				7 622 000		ح خ	
1 067 012 000		379 462 000	109 536 000	283 014 000	295 000 000	موارد الدولة	
6 837 700				6 837 700		م ذ م ع	
1 073 849 700		379 462 000	109 536 000	289 851 700	295 000 000	مجموع البرنامج	

بحساب الدينار

المجموع العام	نفقات العمليات المالية	نفقات الاستثمار	نفقات التدخل	نفقات التسيير	نفقات التأجير	الأقسام	البرامج
						مصادر التمويل	
المجموع العام	نفقات العمليات المالية	نفقات الاستثمار	نفقات التدخل	نفقات التسيير	نفقات التأجير	الأقسام مصادر التمويل	الجملة العامة
7 839 878 000		584 500 000	114 000 000	416 378 000	6 725 000 000	م ع م	
70 000 000		70 000 000				م ق خ م	
7 622 000				7 622 000		ح خ	
7 917 500 000		654 500 000	114 000 000	424 000 000	6 725 000 000	موارد الدولة	
20 044 000				20 044 000		م ذ م ع	
7 937 544 000		654 500 000	114 000 000	444 044 000	6 725 000 000		

السنة المالية: 2024

المهمة 26 : مهمة التربية

توزيع النفقات حسب البرامج والأقسام ومصادر التمويل

إعتمادات التعهد

تتوزع اعتمادات التعهد لمهمة التربية لسنة 2024 حسب البرامج وطبيعة النفقة ومصادر التمويل كما يلي :

بحساب الدينار

المجموع العام	نفقات العمليات المالية	نفقات الاستثمار	نفقات التدخل	نفقات التسيير	نفقات التأجير	البرامج	
						الأقسام	مصادر التمويل
2 852 212 000		144 613 000	4 063 000	53 536 000	2 650 000 000	م ع م	البرنامج 1 : المرحلة الابتدائية
63 637 000		63 637 000				م ق خ م	
						ح خ	
2 915 849 000		208 250 000	4 063 000	53 536 000	2 650 000 000	موارد الدولة	
8 000				8 000		م ذ م ع	
2 915 857 000		208 250 000	4 063 000	53 544 000	2 650 000 000	مجموع البرنامج	



بحساب الدينار

المجموع العام	نفقات العمليات المالية	نفقات الاستثمار	نفقات التدخل	نفقات التسيير	نفقات التأجير	البرامج	
						الأقسام	مصادر التمويل
4 128 095 000		260 244 000	401 000	87 450 000	3 780 000 000	م ع م	البرنامج 2 : المرحلة الإعدادية والتعليم الثانوي
66 222 000		66 222 000				م ق خ م	
						ح خ	
4 194 317 000		326 466 000	401 000	87 450 000	3 780 000 000	موارد الدولة	
13 198 300				13 198 300		م ذ م ع	
4 207 515 300		326 466 000	401 000	100 648 300	3 780 000 000	مجموع البرنامج	
1 076 212 000		396 284 000	109 536 000	275 392 000	295 000 000	م ع م	البرنامج 9 : القيادة والمساندة
2 000 000		2 000 000				م ق خ م	
7 622 000				7 622 000		ح خ	
1 085 834 000		398 284 000	109 536 000	283 014 000	295 000 000	موارد الدولة	
6 837 700				6 837 700		م ذ م ع	
1 092 671 700		398 284 000	109 536 000	289 851 700	295 000 000	مجموع البرنامج	

بحساب الدينار

المجموع العام	نفقات العمليات المالية	نفقات الاستثمار	نفقات التدخل	نفقات التسيير	نفقات التأجير	الأقسام	البرامج
						مصادر التمويل	
المجموع العام	نفقات العمليات المالية	نفقات الاستثمار	نفقات التدخل	نفقات التسيير	نفقات التأجير	الأقسام مصادر التمويل	الجملة العامة
8 056 519 000		801 141 000	114 000 000	416 378 000	6 725 000 000	م ع م	
131 859 000		131 859 000				م ق خ م	
7 622 000				7 622 000		ح خ	
8 196 000 000		933 000 000	114 000 000	424 000 000	6 725 000 000	موارد الدولة	
20 044 000				20 044 000		م ذ م ع	
8 216 044 000		933 000 000	114 000 000	444 044 000	6 725 000 000		

## النفقات ذات الصبغة التنموية لسنة 2024

تبلغ النفقات ذات الصبغة التنموية لسنة 2024 ما قدره 933300 أد تعهدا و 654800 أد دفعا مقابل 767560 أد تعهدا و 548960 أد دفعا سنة 2023 و تتوزع كما يلي

بحساب الألف دينار

البرامج	النفقات	ق م 2023		تقديرات 2024		التطور		%	
		التعهد	الدفع	التعهد	الدفع	التعهد	الدفع	التعهد	الدفع
المرحلة الابتدائية	نفقات التدخلات								
	نفقات الإستثمار	188 570	165 126	208 250	110 900	19 680	-54 226	10.44	-32.84
	نفقات العمليات المالية								
مجموع البرنامج		188 570	165 126	208 250	110 900	19 680	-54 226	10.44	-32.84
المرحلة الإعدادية والتعليم الثانوي	نفقات التدخلات								
	نفقات الإستثمار	253 269	99 983	326 466	164 138	73 197	64 155	28.90	64.17
	نفقات العمليات المالية								
مجموع البرنامج		253 269	99 983	326 466	164 138	73 197	64 155	28.90	64.17
القيادة والمساندة	نفقات التدخلات	460	460	300	300	-160	-160	-34.78	-34.78
	نفقات الإستثمار	325 261	283 391	398 284	379 462	73 023	96 071	22.45	33.90
	نفقات العمليات المالية								
مجموع البرنامج		325 721	283 851	398 584	379 762	72 863	95 911	22.37	33.79

%		التطور		تقديرات 2024		ق م 2023		النفقات
الدفع	التعهد	الدفع	التعهد	الدفع	التعهد	الدفع	التعهد	
-34.78	-34.78	-160	-160	300	300	460	460	نفقات التدخلات
19.33	21.63	106 000	165 900	654 500	933 000	548 500	767 100	نفقات الإستثمار
								نفقات العمليات المالية
19.28	21.59	105 840	165 740	654 800	933 300	548 960	767 560	مجموع البرامج

الجملة العامة

6- توزيع إعمادات المؤسسات الخاضعة وغير الخاضعة لمجلة  
المحاسبة العمومية



6 838	21 786		1 124	6 838	15 662		5 000	القيادة والمساندة
3 220	15 393		1 077	3 220	14 316			مؤسسات خاضعة لمجلة المحاسبة العمومية
2	173			2	173			مؤسسات التعليم الثانوي
163	1 944			163	1 944			مؤسسات التكوين
3 025	12 032		1 063	3 025	10 969			المنشآت الجهوية للتربية
30	1 244		14	30	1 230			مؤسسات أخرى
3 618	6 393		47	3 618	1 346		5 000	مؤسسات غير خاضعة لمجلة المحاسبة العمومية
3 618	6 393		47	3 618	1 346		5 000	مؤسسات أخرى
3 450	5 047		47	3 450	1 000		4 000	المركز الوطني لتكنولوجيات التربية
168	1 346			168	346		1 000	المركز الدولي لتكوين المكونين والتجديد البيداغوجي
20 044	167 236		5 588	20 044	156 648		5000	الجملة العامة

## 7- أعوان المهمة:

يبلغ عدد أعوان مهمة التربية المرخص فيهم إلى موفى سنة 2024، 202.626 عونا (وذلك باعتبار 5013 عونا ملحقين في إطار التعاون الفني) ويشمل العدد الجملي للأعوان المرخص فيهم بالوزارة بمصالحها المركزية والجهوية وبالمؤسسات العمومية الخاضعة لمجلة المحاسبة العمومية ويتوزعون على النحو التالي:

المجموع 1	أعوان المؤسسات العمومية الخاضعة لمجلة المحاسبة العمومية	أعوان الإدارات المركزية والجهوية	
80.424	-	80.424	- البرنامج 1 المرحلة الابتدائية
109.738	-	109.738	- البرنامج 2 المرحلة الإعدادية والتعليم الثانوي
7.451	-	7.451	- البرنامج 9 القيادة والمساندة
197.613	-	197.613	المجموع الجزئي
5.013	-	5.013	- في حالة إلحاق
202.626	-	202.626	المجموع العام

ويبلغ عدد أعوان المركز الوطني للتكنولوجيا في التربية (مؤسسة عمومية ذات صبغة غير إدارية) 145 عونا يتوزعون بين 120 إطارا و5 أعوان مساندة وتسيير و20 عون تنفيذ.  
وقد تطوّر أعوان المهمة المرخص فيهم بين 2023 و2024 على النحو التالي:



نسبة التطور (%)	الفارق	الأعوان المرخص فيهم لسنة 2023	النسبة (%)	الأعوان المرخص فيهم لسنة 2024	
%0.5-	403-	<b>80827</b>	%39.7	<b>80424</b>	- البرنامج 1 المرحلة الابتدائية
%2.7-	3044-	<b>112782</b>	%54.2	<b>109738</b>	- البرنامج 2 المرحلة الإعدادية والتعليم الثانوي
%6.4-	513-	<b>7964</b>	%3.7	<b>7451</b>	- البرنامج 9 القيادة والمساندة
<b>%2.0-</b>	<b>3960-</b>	<b>201573</b>	<b>%97.5</b>	<b>197613</b>	<b>المجموع الجزئي</b>
%6.0	283	4730	%2.5	5013	- في حالة إلحاق
<b>%1.8-</b>	<b>3677-</b>	<b>206303</b>	<b>%100.0</b>	<b>202626</b>	<b>المجموع العام</b>

وتجدر الإشارة إلى أن تراجع عدد أعوان المهمة (باعتبار الملحقين في إطار التعاون الفني) من 206.303 عوناً في موفى سنة 2023 إلى 202.626 عوناً في موفى سنة 2024 أي بنقص قدره 3677 خطة أو بـ 1,8% - راجع بالخصوص للإحالات على التقاعد العادي بعنوان سنة 2024 بـ 1865 خطة بالإضافة إلى المغادرات الطارئة والتقاعد المبكر والبرنامج الخصوصي للإحالة على التقاعد قبل بلوغ السن القانونية بحوالي 4184 خطة وإنتدابات 2024 البالغة 2372 خطة (منها 2272 خطة لخريجي الإجازة في التربية والتعليم دورة جوان 2022 و 100 خطة لخريجي دار المعلمين العليا دورة جوان 2023).

## 8- التحليل الإجمالي لنفقات المهمة لسنة 2024:

ضبطت نفقات مهمة التربية للسنة المالية 2024 بـ 7917,5 م د مقابل 7.550,0 م د مرسمة بقانون المالية لسنة 2023 أي بزيادة قدرها 367,5 م د تمثل نسبة تطور بـ 4,86%.

وتتوزع هذه النفقات على النحو التالي:

إعتمادات على موارد الدولة (ب م د)		
الدفع	التعهد	
6725,0	6725,0	نفقات التأجير
424,0	424,0	نفقات التسيير
114,0	114,0	نفقات التدخلات
654,5	933,0	نفقات الاستثمار
<b>7917,5</b>	<b>8196,0</b>	<b>الجملة</b>

### 1-8- نفقات التأجير:

ضبطت نفقات التأجير المحمولة على الموارد العامة للميزانية لسنة 2024 في حدود 6.725,0 م د تعهدا ودفعاً مقابل 6.495,5 م د سنة 2023 أي بزيادة قدرها 229,5 م د تمثل نسبة 3,53% وتتوزع هذه النفقات بين البرامج على النحو التالي:

#### ب م د

الجملة العامة		منح المؤسسات العمومية		تأجير المصالح المركزية والجهوية		نفقات التأجير البرامج
2024	2023	2024	2023	2024	2023	
2650,000	2529,220	0	0	2650,000	2529,220	البرنامج عدد 01:
3780,000	3675,890	0	0	3780,000	3675,890	البرنامج عدد 02:
295,000	290,390	5,000	5,500	290,000	284,890	البرنامج عدد 09:
<b>6725,000</b>	<b>6495,500</b>	<b>5,000</b>	<b>5,500</b>	<b>6720,000</b>	<b>6490,000</b>	<b>المجموع</b>

## وتفسر هذه الزيادة أساسا بما يلي:

<u>بـ مـ د</u>	
254,0 +	- الزيادات في الأجور
86,3 +	- انتداب 2272 خطة من حاملي الإجازة في التربية والتعليم
2,6 +	- انتداب 100 خطة من خرجي دار المعلمين العليا
23,4 +	- تسوية وضعية عملة الحضائر
28,4 +	- ترقيات 2024
10,0 +	- تدرج سنة 2024
40,0 +	- تعديل كلفة ترقيات 2022 و 2023 (بصدد الإنجاز)
10,0 +	- تعديل تدرج 2023 (بصدد الإنجاز)
42,0 -	- تعديل كلفة تقاعد 2023 (بصدد الإنجاز)
14,0 -	- تقاعد 2024
169,2 -	- تعديلات بالنقص بعنوان المغادرات الطارئة والتقاعد المبكر والبرنامج الخصوصي للإحالة على التقاعد قبل بلوغ السن القانونية

## 2-8- نفقات التسيير:

ضبطت نفقات التسيير لسنة 2024 في حدود 424,0 م د تعهدا ودفعاً مقابل 392,0 م د مرسمة بقانون المالية لسنة 2023 أي بزيادة قدرها 32,0 م د تمثل نسبة 8,16% راجعة أساسا لتحيين كلفة مصاريف مستلزمات العودة المدرسية بالإضافة إلى الترفيع في منح المؤسسات التربوية الراجعة بالنظر لوزارة التربية بـ 2,5% مقارنة مع سنة 2023 ورصد ميزانيات للمؤسسات التربوية المحدثة في سبتمبر 2023 (2 معاهد ثانوية و2 مدارس إعدادية) وهي على التوالي:

### المعاهد الثانوية:

- المعهد الرياضي بالقيروان
- معهد حي العمران بالمنستير

### المدراس الإعدادية:

- المدرسة الإعدادية بالمحمدية
- المدرسة الإعدادية السرور سبيطلة

وتبلغ جملة نفقات التسيير لمهمة التربية 444,044 م د باعتبار الموارد الذاتية للمؤسسات العمومية وتوزع حسب البرامج كما يلي:

الوحدة: ألف دينار

الجملة العامة		منح المؤسسات العمومية		تسيير المصالح المركزية والجهوية		نفقات التسيير البرامج
2024	2023	2024	2023	2024	2023	
53544,0	61183,0	53544,0	61183,0	0,0	0,0	البرنامج عدد 01:
100648,3	96923,0	100648,3	96923,0	0,0	0,0	البرنامج عدد 02:
289851,7	253930,0	22499,7	22207,0	267352,0	231723,0	البرنامج عدد 09:
<b>444044,0</b>	<b>412036,0</b>	<b>176692,0</b>	<b>180313,0</b>	<b>267352,0</b>	<b>231723,0</b>	<b>المجموع</b>

(ب 1000 د)

<u>التطور</u>		<u>2024</u>	<u>2023</u>	<u>أهم نفقات التسيير:</u>
<u>النسبة</u>	<u>المبلغ</u>			
15.4%	35.629	267.352	231.723	المصالح المركزية والجهوية منها:
18.1%	35.185	230.000	194.815	مصاريف مستلزمات العودة المدرسية
0.2%	47	25.047	25.000	تنظيم الامتحانات والمناظرات
-	0	2.718	2.718	نفقات استغلال المنظومات الإعلامية
1.9%	33	1.738	1.705	الاتصالات
4.8%	63	1.380	1.317	إرجاع مصاريف التنقل
15.0%	140	1.076	936	الوقود
5.2%	32	650	618	الأكرية والأداءات البلدية
2.2%-	3.512-	<b>155.302</b>	<b>158.814</b>	منح للمؤسسات الإدارية
8.0%-	117-	<b>1.346</b>	<b>1.463</b>	منح للمؤسسات غير الإدارية

### 3-8 - نفقات التدخلات:

ضبطت نفقات تدخلات المهمة لسنة 2024 في حدود 114,000 م د تعهدا ودفعا وهو نفس المبلغ المرسم بقانون المالية لسنة 2023 مع الإشارة إلى أن هذه النفقات تحتوي على مبلغ 103,884 م د يمثل المساهمة بعنوان التنفيل للمحاليين على التقاعد (57 سنة أعمال منهكة) وذلك باعتبار تزايد عدد المنتفعين من معلمين وأساتذة ومرشدين تطبيقيين وعملة.

وتنقسم نفقات التدخلات إلى تدخلات ذات صبغة عادية وتبلغ 113,700 م د وتمثل أساسا في المساهمات في المنظمات الدولية والمنح والجوائز والمنح لفائدة المؤسسات العمومية الإدارية وتدخلات ذات صبغة تنموية وتبلغ 0,300 م د وهي أساسا تحويلات لفائدة مؤسسات عمومية غير إدارية قصد القيام ببرامج تنموية. وتبلغ جملة نفقات التدخلات لمهمة التربية باعتبار الموارد الذاتية للمؤسسات 114,0 م د تتوزع حسب مصادر التمويل كما يلي:

- الموارد العامة لميزانية الدولة : 114,0 م د
- موارد القروض الخارجية الموظفة: 0 م د
- الحسابات الخاصة : 0 م د
- الموارد الذاتية للمؤسسات العمومية: 0 م د

وتتوزع نفقات التدخلات حسب البرامج على النحو التالي:

الوحدة: ألف دينار

الجملة العامة		منح المؤسسات العمومية		المصالح المركزية والجهوية		نفقات التدخلات البرامج
2024	2023	2024	2023	2024	2023	
4063,0	4063,0	4063,0	4063,0	00	00	البرنامج عدد 01:
401,0	401,0	401,0	401,0	00	00	البرنامج عدد 02:
109536,0	109536,0	1124,0	1124,0	108412,0	108412,0	البرنامج عدد 03 :
<b>114000,0</b>	<b>114000,0</b>	<b>5588,0</b>	<b>5588,0</b>	<b>108412,0</b>	<b>108412,0</b>	<b>المجموع</b>

أهم نفقات التدخلات ذات الصبغة التنموية:

وتبلغ نفقات التدخلات ذات الصبغة التنموية الممنوحة للمركز الوطني للتكنولوجيا في التربية (مؤسسة عمومية ذات صبغة غير الإدارية) 0,300 م د وسيتم تخصيصها أساسا لتمويل إنجاز 5 مشاريع رقمية للمؤسسة.

#### **4-8- نفقات الاستثمار:**

ضبطت نفقات الاستثمار لمهمة التربية لسنة 2024 في حدود 933,0 م د تعهدا و654,5 م د دفعا مقابل 767,1 م د تعهدا 548,5 م د دفعا خلال سنة 2023 أي بزيادة قدرها 165,9 م د في اعتمادات التعهد (+21,6%) و106,0 م د في اعتمادات الدفع (+19,3%) المرسمة خلال السنة المنقضية.

وتتوزع نفقات الاستثمار بين مشاريع متواصلة ومشاريع جديدة كما يبينه الجدول التالي:

الوحدة: ألف دينار

<u>المجموع</u>		<u>م ق خ م</u>		<u>م ع م</u>		
<u>دفع</u>	<u>تعهد</u>	<u>دفع</u>	<u>تعهد</u>	<u>دفع</u>	<u>تعهد</u>	
156532	118101	61300	72184	95232	45917	<u>مشاريع بصدد الإنجاز</u>
497968	814899	8700	59675	489268	755224	<u>مشاريع جديدة</u>
<b>654500</b>	<b>933000</b>	<b>70000</b>	<b>131859</b>	<b>584500</b>	<b>801141</b>	<u>المجموع</u>

كما تتوزع نفقات الاستثمار حسب البرامج كما يلي:

الوحدة: ألف دينار

<u>المجموع</u>		<u>م ق خ م</u>		<u>م ع م</u>		
<u>الدفع</u>	<u>التعهد</u>	<u>الدفع</u>	<u>التعهد</u>	<u>الدفع</u>	<u>التعهد</u>	
<b>110900</b>	<b>208250</b>	30900	63637	80000	144613	<b>برنامج 1</b>
<b>164138</b>	<b>326466</b>	34138	66222	130000	260244	<b>برنامج 2</b>
<b>379462</b>	<b>398284</b>	4962	2000	374500	396284	<b>برنامج 9</b>
<b>654500</b>	<b>933000</b>	<b>70000</b>	<b>131859</b>	<b>584500</b>	<b>801141</b>	<b>الجملة</b>

## جدول تغطية اعتمادات الدفع لاعتمادات التعهد للمهمة

الوحدة: ألف دينار

اعتمادات الاستثمار		المهمة
1.762.639		اعتمادات التعهد للسنوات المنقضية (1)
933.000		اعتمادات التعهد التقديرية لسنة 2024 (2)
118.101		منها اعتمادات تعهد للمشاريع المتواصلة (3)
814.899		منها اعتمادات تعهد للمشاريع الجديدة (4)
<u>نسبة التغطية</u>	654.500	مجموع اعتمادات الدفع التقديرية لسنة 2024 (5)
%24	156.532	منها اعتمادات دفع للمشاريع المتواصلة (6)
76%	497.968	منها اعتمادات دفع للمشاريع الجديدة (7)
2.041.139		تقديرات اعتمادات التعهد المتبقية (8) = (1)+(2)-(5)
37,4 شهرا		المدة اللازمة لتغطية اعتمادات التعهد (5/8)

### 9- الحسابات الخاصة والصناديق الخاصة:

#### 9-1- الحسابات الخاصة:

تبلغ النفقات المحمولة على الحسابات الخاصة 7,6 م د سنة 2024 مقابل 8 م د مرسمة بقانون المالية لسنة 2023 وتتوزع على النحو التالي:

الوحدة 1000 د

البيان	نفقات التسيير	نفقات الاستثمار	المجموع
حسابات أموال المشاركة			
حساب الإمتحانات والمناظرات	7.622	0	7.622
الجملة	7.622	0	7.622

## 10- جدول ملخص لأهم الأنشطة والاعتمادات الخاصة بكل برنامج:

ب.م.د

ملاحظات	المجموع العام	نفقات				البرامج وأهم الأنشطة
		الاستثمار	التدخل	التسيير	التأجير	
عدد الأعدان المباشرين 80.424	2818,499	110,900	4,063	53,536	2650,0	<b>برنامج 1</b> <b>المرحلة الابتدائية</b>
		54,840				أهم الأنشطة - المشاريع المتواصلة
اعتمادات التعهد (1000 د)		56,060				- المشاريع الجديدة
87600						تهيئة وصيانة المدارس الابتدائية
10000						بناء 100 قاعة عادية
18000						بناء 90 فضاء للأقسام التحضيرية
1300						بناء 32 قاعة عادية جاهزة الصنع
480						بناء 16 مجموعات صحية جاهزة الصنع
1300						بناء 13 مدرسة ابتدائية (دراسات)
7000						إحداث 35 مطعم مدرسي
6700						شغال صيانة في إطار الجيل الجديد الباعثين الشبان
6500						اقتناء تجهيزات تعليمية للمدارس الابتدائية
10000						اقتناء تجهيزات إعلامية للمدارس الابتدائية
3000						اقتناء الات ناسخة للمدارس الابتدائية
12058						اقتناء تربية عادية للمدارس الابتدائية
عدد الأعدان المباشرين 109.738	4031,989	164,138	0,401	87,450	3780,000	<b>برنامج 2</b> <b>المرحلة الإعدادية والتعليم الثانوي</b>
		91,480				أهم الأنشطة - المشاريع المتواصلة
اعتمادات التعهد (1000 د)		72,658				- المشاريع الجديدة
136900						تهيئة وصيانة المدارس الإعدادية والمعاهد الثانوية
29500						تهيئة وصيانة المبيتات والمطاعم
14500						اقتناء تجهيزات تعليمية لفائدة المدارس الإعدادية والمعاهد
8500						اقتناء تجهيزات إعلامية لفائدة للمدارس الإعدادية والمعاهد
9500						اقتناء تجهيزات لفائدة المبيتات



3000						اقتناء تجهيزات تربوية لفائدة للمدارس الإعدادية والمعاهد
2000						اقتناء آلات ناسخة لفائدة للمدارس الإعدادية والمعاهد
12000						بناء 120 قاعة عادية
6240						بناء 48 قاعة اختصاص
2860						بناء 22 قاعة اعلامية
2500						بناء 15 قاعة مراجعة
1000						بناء 20 قاعة جاهدة الصنع
300						بناء 10 مجموعات صحية جاهزة الصنع
308						بناء المدرسة الإعدادية الجديدين مساكن سوسة (دراسات)
308						بناء المدرسة الإعدادية طبلية حومة السوق المنستير (دراسات)
308						بناء المدرسة الإعدادية طريق المجالقة كلم 5 جبنانة صفاقس 2 (دراسات)
329						بناء المعهد الثانوي شط مريم أكودة سوسة (دراسات)
329						بناء المعهد الثانوي بو عرقوب نابل (دراسات)
329						بناء المعهد الثانوي المهديّة (دراسات)
329						بناء المعهد الثانوي الحنشة صفاقس (دراسات)
2500						بناء القسط الثاني من المعهد النموذجي بباجة
1800						بناء القسط الثاني من المعهد الثانوي السلطانية
عدد الأعوان المباشرين 7.451	1067,012	379,462	109,536	283,014	295,000	<b>برنامج 3</b> <b>القيادة والمساندة</b>
		10,212				أهم الأنشطة - المشاريع المتواصلة
اعتمادات التعهد (1000 د)		369,250				- المشاريع الجديدة
5000						اقتناء أراضي وعمارات
7000						توسيع وترميم المندوبيات الجهوية للتربية
1000						بناء وتهيئة المصالح المركزية
3000						تهيئة وترميم تفقيديات التعليم الابتدائي
2000						تهيئة المساكن الوظيفية
5000						برنامج الجيل الجديد من الباعثين الشبان لصيانة المعدات الإعلامية بالمؤسسات التربوية
5300						توسيع وترميم المراكز الجهوية للتربية والتكوين المستمر
3600						التكوين
356500						برنامج دعم المنظومة التربوية
الأعوان: 197.613	7917,5	654,5	114,0	424,0	6725,0	<b>المجموع العام</b>

المحور الثاني  
نققات المهمة حسب  
البرامج

البرنامج عدد 1:  
المرحلة الابتدائية

## 1- تقديم البرنامج 1 وإستراتيجيته:

يُنفذ برنامج المرحلة الابتدائية السياسة العمومية للدولة ويُسير المرفق العمومي التربوي في مرحلته الابتدائية و تدوم المرحلة الابتدائية ستة سنوات وتتمثل الغاية الأساسية منها، طبقاً لما جاء بالإطار المرجعي العام للتعليمات والذي تمت المصادقة عليه في أكتوبر 2022، في تمكين التلاميذ من المعارف الأولية الأساسية وتنمية الذهن والذكاء العملي، كما تعمل هذه المرحلة على الاكتساب التدريجي للغة العربية السليمة مشافهة وكتابة وتعلّم لغتين أجنبيتين، والقدرة على بناء المعارف البسيطة وتنمية المهارات الذهنية والعملية. إضافة إلى ذلك تعمل على تمكين التلاميذ، إناثاً وذكوراً بمختلف وضعياتهم، من تطوير مهاراتهم الحياتية من خلال تنشئة التلاميذ على احترام القيم الجماعية وقواعد العيش وتنمية الحس المدني.

تتمثل الأهداف الاستراتيجية للبرنامج في تحقيق جودة المنظومة التربوية وتعزيز مبدأ الانصاف وتكافؤ الفرص لذلك فإن شعار عمل البرنامج هو ضمان مدرسة منصفة تقدم تعليماً جيداً لجميع التلاميذ، في إطار بيئة تعليمية جاذبة ومحفزة ودون تمييز بين الجنسين. ويستند البرنامج في خياراته الاستراتيجية لبرنامج المرحلة الابتدائية إلى التوجهات الاستراتيجية الوطنية لقطاع التربية والتعليم والمنبثقة أساساً من جملة من النصوص التشريعية والترتيبية الوطنية والدولية أهمها:

- التوجهات الدولية المضمنة أساساً في أهداف الألفية وخاصة الهدف الرابع منها المتعلق بضمان التعليم الجيد، المنصف والشامل للجميع وتعزيز فرص التعلم مدى الحياة للجميع وخاصة منها:

**الغاية 1:** ضمان أن يتمتع جميع الإناث والذكور بتعليم ابتدائي وثنائي مجاني ومنصف وجيد بحلول عام 2030، ممّا يؤدي إلى تحقيق نتائج تعليمية ملائمة وفعّالة بحلول عام 2030.

**الغاية 2:** ضمان أن تتاح لجميع الإناث والذكور فرص الحصول على نوعية جيدة من النماء والرعاية في مرحلة الطفولة المبكرة والتعليم قبل الابتدائي حتى يكونوا جاهزين للتعليم الابتدائي بحلول عام 2030.

**الغاية 3:** القضاء على التفاوت بين الجنسين في التعليم وضمان تكافؤ فرص الوصول إلى جميع مستويات التعليم والتدريب المهني للفئات الضعيفة، بما في ذلك للأشخاص ذوي الإعاقة والشعوب الأصلية والأطفال الذين يعيشون في ظل أوضاع هشّة، بحلول عام 2030،

- ضمان المساواة بين الجنسين حيث يحرص البرنامج على تدرّس الفتيات وخاصة في المناطق الريفية أو المنتميات إلى الفئات الاجتماعية الفقيرة والمعوزة، حيث يمثل التعليم المصعد الاجتماعي والضامن الرئيسي الذي يبني عليه كل مسار للتمكين الاقتصادي للمرأة.

- دستور الجمهورية التونسية لسنة 2022 وخاصة الفصل 44 منه الذي ينص على أن "التعليم إلزامي إلى سن السادسة عشرة...".

- القانون الأساسي للميزانية عدد 15 لسنة 2019 للميزانية وخاصة الفصل منه و18 والذي ينص على أن رئيس البرنامج يعمل على إعداد الميزانية على أساس أهداف ومؤشرات تضمن المساواة وتكافؤ الفرص بين النساء والرجال وبصفة عامة بين كافة فئات المجتمع دون تمييز... ”.
- القانون التوجيهي عدد 80 المؤرخ في 23 جويلية 2002 المتعلق بالتربية والتعليم المدرسي كما تم تنقيحه واتممه بالقانون عدد 9 لسنة 2008 المؤرخ في 11 فيفري 2008 والقانون التوجيهي عدد 83 لسنة 2005 المؤرخ في 15 أوت 2005 المتعلق بالنهوض بالأشخاص المعوقين وحمايتهم كما تم تنقيحه واتممه بالقانون عدد 41 لسنة 2016 المؤرخ في 16 ماي 2016.
- الأمر عدد 2437 سنة 2004 مؤرخ في 19 أكتوبر 2004 المتعلق بتنظيم الحياة المدرسية والذي ينص في فصله الأول على أن ” الحياة المدرسية إطارا لتنمية شخصية التلميذ ومواهبه وللتمرّس بالعيش الجماعي، تتجسم فيه علاقات تربوية بين المتعلمين من ناحية وبينهم وبين بقية أطراف الأسرة التربوية من ناحية ثانية، وهي علاقة تقوم على مبادئ الاحترام والإنصاف والموضوعية وتلازم الحقوق والواجبات. وتتمثل الحياة المدرسية، بوصفها امتداد للتعلّات في الفصول، فيما يتعاطاه التلاميذ من أنشطة تربوية وثقافية وترفيهية ورياضية وما يسدى لهم من خدمات اجتماعية وصحية في انسجام مع رسالة التربية ووظائف المدرسة”.

وحرصا على مزيد تطوير المرحلة الابتدائية، التي تُعتبر أساس التكوين المعرفي والتعليمي للتلميذ وإعداده للمستقبل، أعدت وزارة التربية في مطلع سنة 2022 دراسة تشخيصية تحليلية معمّقة لواقع المنظومة التربوية في تونس وذلك في إطار برنامج الشراكة العالمية من أجل التعليم PME، شاركت فيها مختلف الأطراف المعنية بالشأن التربوي. وتركزت حول توصيف الواقع وتحليل الأسباب والنتائج، وبيان نقاط القوة والضعف وطرح المخاطر والفرص المتاحة التي يمكن الاستفادة منها، حتى يتم التوصل إلى إرساء رؤية واحدة موحدة لواقع القطاع. وقد مكّنت هذه الدراسة من رسم

### التوجهات الاستراتيجية للمرحلة المقبلة وأهداف البرنامج:

يسعي البرنامج إلى تطوير الحياة المدرسية من خلال:

- U وضع برامج خاصة لفائدة الأطفال حاملي الإعاقة وفاقد السند وأبناء العائلات المعوزة تمثلت بخصوص في دعم آليات الإحاطة والمرافقة النفسية والاجتماعية والصحية والبيداغوجية في الوسط المدرسي،
- U تعزيز منظومة التصدي لكل الظواهر السلبية والمستجدة والتي تهدد المؤسسات التربوية (العنف المدرسي، المخدرات، مخاطر الألعاب الإلكترونية، التحرش الجنسي، الاستقطاب، الأمراض المنقولة....)
- U إحداث فضاء رقمي للمدارس الابتدائية يقدم مجموعة من الخدمات عن بعد تمكن جميع أفراد أسرة المؤسسة التربوية (الولي، المربي، التلميذ، المدير) من الولوج إلى محتويات بيداغوجية وإدارية عبر فضاء خاص بكل منهم

ن تعميم منظومات المتابعة الرقمية وتطويرها بما يمكن الأولياء من متابعة المسار الدراسي لأبنائهم بصفة دورية ومستمرة وهو ما من شأنه أن يمتن علاقة التواصل بين الولي والمربي والمؤسسة التربوية.

ورغم المجهودات المبذولة، فإن تشخيص واقع البرنامج أبرز عديد النقائص خاصة على مستوى جودة المكتسبات والحياة المدرسية أهمها:

ن تراجع مستوى التحصيل العلمي للتلاميذ، حيث تدنى مستوى التلاميذ في المواد الأساسية بالمرحلة الابتدائية.

ن عدم وجود محطات تقييمية وطنية اجبارية في نهاية المرحلة.

ن محدودية المقاربات المعتمدة في تمكين التلاميذ من اكتساب التعلّات والمهارات الأساسية خاصة في مجال اللغات والعلوم.

ن نقص الكتب الخاصة بذوي الإعاقة وعدم تطويعها لهذه الفئة (الإعاقة السمعية والإعاقة البصرية)،

ن تباين بين الوسائل الرقمية والتعليمية والممارسات البيداغوجية،

**كما تم تسجيل عديد الهيئات على مستوى الحياة المدرسية أهمها:**

ن ضعف إدماج الأنشطة الثقافية والرياضية في الحياة المدرسية،

ن غياب مكاتب الإصغاء والاحاطة الاجتماعية والنفسية ومرافقة التلميذ خاصة من ذوي الإعاقة والصعوبات،

ن ضعف التنسيق الأفقى بين هياكل الوزارة ومختلف المتدخلين في الشأن التربوي وفق مقاربة منظومية.

ن هيمنة دروس التدارك على أوقات فراغ التلميذ ما يعيق انخراطه في الحياة المدرسية إضافة إلى عدم وجود فضاءات حاضنة للتلاميذ خارج أوقات الدراسة (قاعات متعددة الاختصاصات / قاعات مراجعة / مكاتب ...)،

**وتتمثل أهم المحاور الاستراتيجية للبرنامج في:**

ن تحقيق مبدأ المساواة وتكافؤ الفرص في الالتحاق بالمرحلة الابتدائية والسنة التحضيرية لكل الأطفال ذكورا وإناثا.

ن ضمان جودة المنظومة التربوية من خلال تحسين مكتسبات التلاميذ وتطوير مهاراته الحياتية.

ن جعل المؤسسة التربوية جاذبة وآمنة والتصدي لكل أشكال العنف والظواهر المستجدة.

وتتدخل العديد من الهياكل في تحقيق استراتيجية البرنامج أهمها ديوان الخدمات المدرسية بوصفه وحدة عملياتية يعمل على تطوير خدمات الاسناد من نقل ومبيت وإعاشة للتصدي لظاهرة التغيب والتسرب والانقطاع المدرسي وكذلك المركز الوطني للتكنولوجيات في التربية لتحقيق الانتقال الرقمي في المنظومة التربوية ودعم مكتسبات التلاميذ عن طريق إحداث المنصات التعليمية عن بعد.

## هيكل البرنامج عدد1: المرحلة الابتدائية

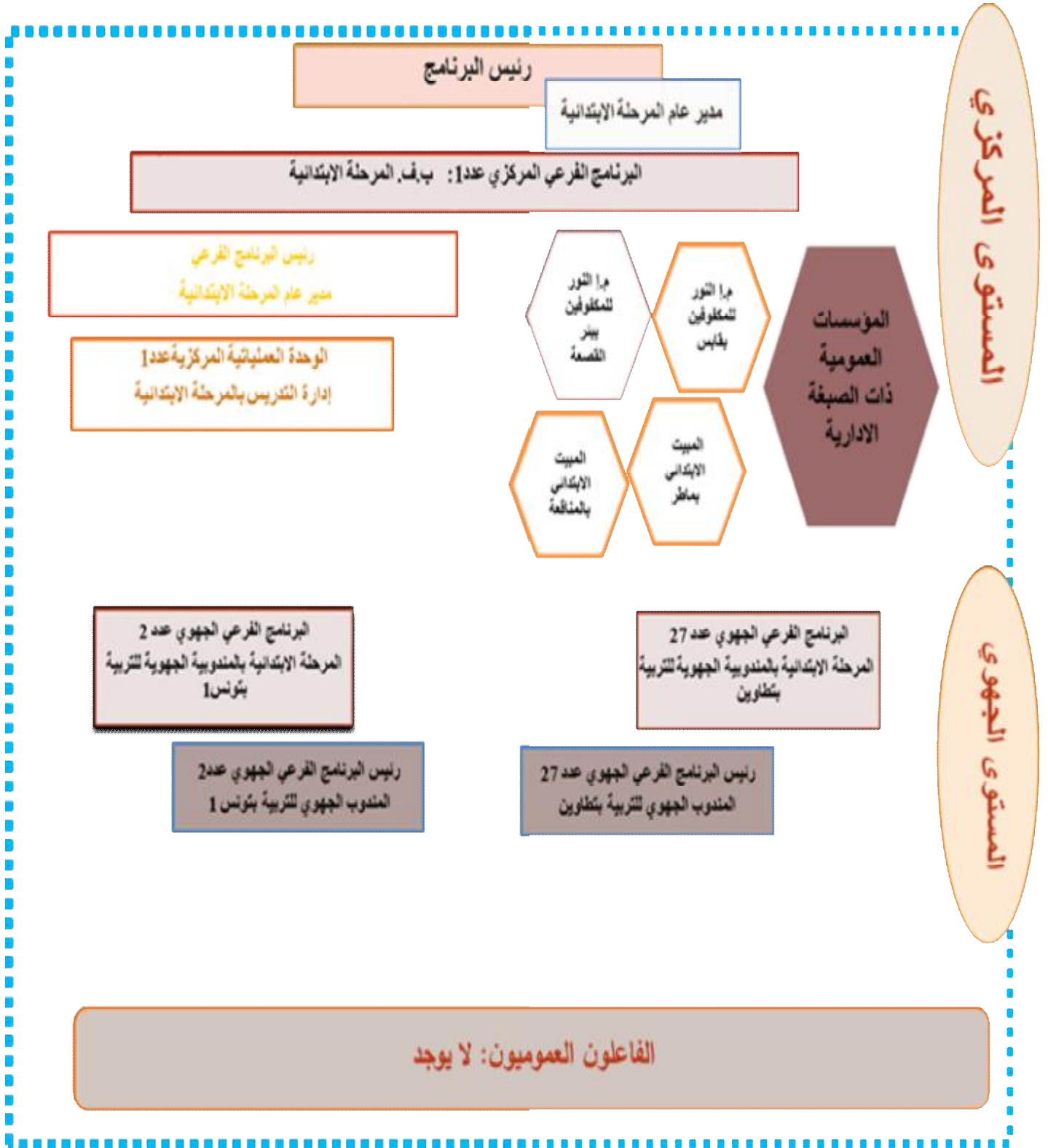

## أهداف ومؤشرات قياس الأداء الخاصة بالبرنامج:

يهدف برنامج المرحلة الابتدائية إلى تحسين جودة التعليم للإناث والذكور وتوفير جميع الفرص لاستكمال مرحلة التعليم الابتدائي واكسابهم المهارات المعرفية والحياتية الضرورية.

ولتحقيق ذلك، تم اعتماد ثلاث أهداف استراتيجية وهي:

### الهدف 1-1: تعميم السنة التحضيرية وضمان جودتها لكل التلاميذ إناثا وذكورا:

تمثل التربية قبل المدرسية عموما والسنة التحضيرية خصوصا محورا أساسيا من محاور اصلاح المنظومة التربوية نتيجة لأهمية هذه المرحلة وفق ما بينته الدراسات الوطنية والدولية من تأثير مباشر للسنة التحضيرية على حظوظ المتعلمين في مواصلة مسارهم بنجاح. فقد بينت هذه الدراسات أن التلاميذ الذين تابعوا سنة تحضيرية لهم حظوظ تفوق بقية التلاميذ بـ 30% تقريبا في انهاء المرحلة الابتدائية بنجاح.

هذا التفاوت بين التلاميذ في الحظوظ يمس مباشرة من مبدأ الانصاف وتكافؤ الفرص وهو ما يؤكد ضرورة مواصلة تعميم السنة التحضيرية لجميع التلاميذ في المرحلة العمرية 5-6 سنوات.

كانت بداية إرساء السنة التحضيرية منذ السنة الدراسية 2001/2002 وتوزّع تدخل الوزارة بالأساس على المناطق الريفية والأحياء الشعبية التي تشهد عزوف القطاع الخاص على التدخل فيها. وبناء عليه فان المتدخلين في مجال تأمين السنة التحضيرية هم:

- § وزارة التربية: السنة التحضيرية بالمدارس الابتدائية،
- § وزارة المرأة والطفولة والأسرة: رياض الأطفال،
- § وزارة الشؤون الدينية: الكتاتيب،
- § وزارة الشؤون الاجتماعية: المراكز الراجعة بالنظر للاتحاد التونسي للتضامن الاجتماعي،
- § التنمية المحلية والبيئة: الرياض البلدية.

وفي إطار ضمان تحقيق الهدف المتعلق بضمان إتحاق كل التلاميذ بالسنة التحضيرية ستعمل الوزارة على بلوغ المؤشرات التالية:

### **. المؤشر 1-1-1: نسبة تلاميذ السنة الأولى الذين قضوا سنة تحضيرية:**

تمثل السنة التحضيرية أهم مرحلة من مراحل تشكل شخصية الطفل وبناء قدراته الجسمية والنفسية والعقلية وتهيئته للاندماج التربوي والاجتماعي في الوسط المدرسي. وتعتبر السنة التحضيرية محورا أساسيا في بناء المنظومة التربوية وهدفا استراتيجيا ضمن مخططاتها الاستراتيجية، وهي أيضا رافدا أساسيا في دعم حقوق الطفل ويعتبر تعميمها مظهرا من مظاهر تكريس مبدأ الإنصاف وتكافؤ الفرص.



لذا، يعنى مؤشر "نسبة تلاميذ السنة الأولى الذين قضوا سنة تحضيرية" بقيس نسبة التلاميذ الجدد المرسمين بالسنة الأولى ابتدائي بالمدارس العمومية الذين قضوا سنة تحضيرية سواء بالقطاع العام أو بالقطاع الخاص.

تقديرات 2026	تقديرات 2025	تقديرات 2024	إنجازات 2023	إنجازات 2022	الوحدة	الهدف 1-1: تعميم السنة التحضيرية و ضمان جودتها لكل التلاميذ إناثا وذكورا
94	92	91.5	90.2	89.7	%	المؤشر 1-1-1: نسبة تلاميذ السنة الأولى الذين قضوا سنة تحضيرية

يعمل برنامج المرحلة الابتدائية على إقرار مجانية التعليم في السنة التحضيرية بالمدارس الابتدائية العمومية. ولضمان تطوير هذا المؤشر في السنوات الثلاث القادمة، تم اتخاذ الإجراءات التالية:

§ إقرار مجانية السنة التحضيرية تطبيقا لمقتضيات منشور السيد وزير التربية عدد 80 المؤرخ في 14 أوت 2023،

§ تقييم مكتسبات تلاميذ السنة الأولى من التعليم الابتدائي الذين قضوا سنة تحضيرية ومدى انعكاسها على تنمية قدراتهم على التواصل الشفوي، على تنمية حواسهم وقدراتهم النفسية والحركية والوعي السليم بالجسد والتنشئة على الحياة الجماعية،

§ تعميم التسجيل عن بعد لأطفال السنة التحضيرية،

§ أفراد التلاميذ ذوي الاحتياجات الخصوصية بإجراءات خاصة عند عملية التسجيل عن بعد،

§ الحرص على اعتماد منهاج السنة التحضيرية بجميع المؤسسات المحتضنة لأطفال السنة التحضيرية،

§ إقرار الفحص الطبي المسبق للدخول للسنة الأولى من التعليم الابتدائي بالمؤسسات قبل المدرسية أثناء السنة التحضيرية.

• المؤشر 1-1-2: نسبة تغطية المدارس الابتدائية بالسنة التحضيرية:

يعكس هذا المؤشر قيمة المجهودات المبذولة من أجل تعميم السنة التحضيرية لجميع التلاميذ إناثا وذكورا خاصة في المناطق الريفية والأحياء الشعبية ذات الكثافة السكانية العالية على كل المدارس الابتدائية العمومية وتطوير البنية التحتية اللازمة:

تقديرات			إنجازات		الوحدة	الهدف 1-1. تعميم السنة التحضيرية و ضمان جودتها لكل التلاميذ إناثا و ذكورا
2026	2025	2024	2023	2022		
60	58	56	54	52.8	%	المؤشر 1-1-2 : نسبة تغطية المدارس الابتدائية بالسنة التحضيرية

وبلغت نسبة تغطية المدارس الابتدائية العمومية بالأقسام التحضيرية 54,0% سنة 2023/2022 مقابل 45.8% سنة 2016/2015 وهي نسبة تبقى في حاجة إلى مزيد من الجهد لتحسينها. وفي إطار ترسيخ هذا التوجه الاستراتيجي للبرنامج، بادرت الوزارة بدعم مواردها المالية وعقد اتفاقيات مع مانحين أجانب لبناء فضاءات تحضيرية وتجهيزها.

### الهدف 1-2: تجويد مكتسبات التلاميذ إناثا وذكورا بالمرحلة الابتدائية:

يهتم هذا الهدف بجودة مكتسبات التلميذ لمتابعتها وتقييمها والوقوف على مواطن القوة وتدعيمها ومواطن الضعف والوهن لتداركها من أجل الانطلاق منها في ضبط الأنشطة ودعائم الأنشطة والمشاريع. ولتحقيق هذا الهدف تم اتخاذ الإجراءات التالية:

- § إنجاز دليل التنظيمات البيداغوجية للمرحلة الابتدائية،
- § إنجاز كراس تكييف البرامج بالمرحلة الابتدائية (التربية التكنولوجية سنة 5 + سنة 6 ومواد التنشئة الاجتماعية سنة 6)،
- § إنجاز كراس تخفيف برنامج الإيقاظ العلمي للسنة السادسة وتكييفه وفقا للتوقيت الأسبوعي الجديد،
- § صياغة وثائق تركيز «فضاء المبادرة والإبداع» الخاص بالسنوات الأولى والثانية والثالثة من التعليم الابتدائي،
- § بناء منهاج اللغة الفرنسية والإنجليزية للسنة الثانية من التعليم الأساسي، ومنهاج اللغة الإنجليزية للسنوات الرابعة والخامسة والسادسة من التعليم الأساسي،
- § تدريس اللغات الأجنبية وخاصة الفرنسية بداية من السنة الثانية من المرحلة الابتدائية والإنجليزية بداية من السنة الرابعة من المرحلة الابتدائية،
- § تنظيم دورات تكوينية حول إعداد مرجعية الكفايات لمتفقي المدارس الابتدائية في اللغتين العربية والفرنسية،
- § اعتماد إطار مرجعي للتعلمات بداية من سنة 2022.

إن اختيار المؤشرات يعتبر تدقيقا للهدف لذلك سيعمل البرنامج على تلافي الحلقة الضعيفة في مكتسبات التلاميذ مع مواصلة دعم بقية المجالات. وفي هذا الإطار فان

التقييم الذي سيتم اعتماده نتائجه يجب ان يكون موضوعيا يعطي نتائج ذات وثوقية عالية تمكن من اعطاء صورة حقيقية عن معارف ومهارات التلاميذ.

وتبعاً لذلك وفي غياب اختبار وطني اجباري واشهادي فان فريق البرنامج اعتمد مؤشر نتائج التلاميذ في مناظرة الالتحاق بالمدارس الإعدادية النموذجية، باعتبارها تقييماً وطنياً موضوعياً رغم عدم اجباريتها علاوة على أنه لا يجتازها عادة إلا التلاميذ الذين لهم حظوظ وافرة للالتحاق بالإعداديات النموذجية، أو الذين يرغبون في تقييم مستواهم مقارنة بالمستوى الوطني وهو ما يترجم وعي التلميذ والعائلة بأهمية التقييم الموضوعي.

هذا الوعي يتجلى بالأساس في ارتفاع عدد التلاميذ الذين يجتازون المناظرة سنوياً رغم محدودية طاقة استيعاب المدارس الإعدادية النموذجية فإن عدد التلاميذ المجتازين لمناظرة للدخول للإعداديات النموذجية يقارب ثلث التلاميذ المرسمين بالسنة السادسة من المرحلة الابتدائية وبذلك يمكن اعتبارها عينة ممثلة.

**المؤشر 1-2-1: نسبة تلاميذ السنة السادسة المتحصّلين على 10 فما فوق في اللغة العربية في مناظرة الدخول إلى المدارس الإعدادية النموذجية**  
يعني هذا المؤشر باحتساب نسبة التلاميذ المتحصّلين على المعدل في اللغة العربية في مناظرة الدخول إلى المدارس الإعدادية النموذجية.

تقديرات			انجازات		الوحدة	الهدف 1-2-1:- تجويد مكتسبات التلاميذ إناثا وذكورا بالمرحلة الابتدائية
2026	2025	2024	2023	2022		
48	46	44	38.98	56.38	%	المؤشر 1-2-1: نسبة تلاميذ السنة السادسة المتحصّلين على 10 فما فوق في اللغة العربية في مناظرة الدخول إلى المدارس الإعدادية النموذجية

وباعتبار ضعف النتائج في مادة العربية المعتمدة كمؤشر لتقييم الهدف "تجويد مكتسبات التلاميذ إناثا وذكورا بالمرحلة الابتدائية" ولتقييم مستوى التلاميذ تم اللجوء إلى التقييم الدولي للقدرات الأساسية في القراءة لدى المبتدئين: Grade Reading Early Assessment (EGRA 2021) الذي يهدف الى تقييم الاسترسال في القراءة إلى جانب فهم المسموع والمقروء.

شمل هذا التقييم عينة موزعة على 26 مندوبيّة تضم 120 مدرسة (110 مدرسة عموميّة و10 مدارس خاصة) و4200 تلميذا (1200 سنة ثالثة و1200 سنة رابعة).

ويتمثل هذا التقييم في تمرير اختبار شفوي فردي لكل تلميذ ويتكوّن من مجموعة من التمارين في القراءة الفرديّة الجهريّة تليها مجموعة من الأسئلة حول الفهم ويشمل تلاميذ السنة الثالثة بالنسبة للغة العربية وتلاميذ السنة الرابعة بالنسبة للغة الفرنسيّة.

**المؤشر 1-2-2: نسبة تلاميذ السنة السادسة المتحصّلين على 10 فما فوق في الرياضيات في مناظرة الدخول إلى المدارس الإعدادية النموذجية:**  
يعنى هذا المؤشر باحتساب نسبة التلاميذ المتحصّلين على المعدل في الرياضيات في مناظرة الدخول إلى المدارس الإعدادية النموذجية.

تقديرات			إنجازات		الوحدة	الهدف 1-2: تجويد مكتسبات التلاميذ إناثا وذكورا بالمرحلة الابتدائية
2026	2025	2024	2023	2022		
30	28	25	22.04	18.72	%	المؤشر 1-2-2: نسبة تلاميذ السنة السادسة المتحصّلين على 10 فما فوق في الرياضيات في مناظرة الدخول إلى المدارس الإعدادية النموذجية

وباعتبار ضعف النتائج في مادة العربية المعتمدة كمؤشر لتقييم الهدف "تجويد مكتسبات التلاميذ إناثا وذكورا بالمرحلة الابتدائية" ولتقييم مستوى التلاميذ تم الشروع في اعتماد تقييم Early Grade Mathematics Assessment (EGMA2022) بهدف تحديد مستوى المهارات الأساسية في الرياضيات. يركّز هذا التقييم على الأعداد والحساب الذهني باعتماد معايير الدقة وسرعة الإنجاز والسلاسة والمرونة في الحساب الذهني.

**المؤشر 1-2-3: نسبة التلاميذ المتحصّلين على 10 فما فوق في مناظرة الدخول إلى المدارس الإعدادية النموذجية:**  
يعنى هذا المؤشر باحتساب نسبة التلاميذ المتحصّلين على المعدل فما فوق في مناظرة الدخول إلى المدارس الإعدادية النموذجية.

تقديرات			إنجازات		الوحدة	مؤشر الهدف 1-2: تجويد مكتسبات التلاميذ إناثا وذكورا بالمرحلة الابتدائية
2026	2025	2024	2023	2022		
42	40	38	36.15	32.13	%	مؤشر 1-2-3: نسبة التلاميذ المتحصّلين على 10 فما فوق في مناظرة الدخول إلى المدارس الإعدادية النموذجية

ولتحسين النتائج في نهاية المرحلة الابتدائية تمّ اتخاذ جملة من الإجراءات منها:

§ تقييم مكتسبات التلاميذ في المواد الأساسية (رياضيات/قراءة/إيقاظ) بالنسبة للثلاث سنوات (س 2 / س 4 / س 6)،

§ تحسين مكتسبات التلاميذ خاصة المهديين بالانقطاع المدرسي في المواد الأساسية في إطار برنامج رباعي الآليات للتصدي للتسرّب المدرسي بالمدارس الابتدائية الستة التالية: (القدرات السواسي بالمهدية، المصيدة ببنزرت، أولاد

زيد بالقصور-الكاف،...) والعمل على الترفيع في عدد المدارس المستهدفة وتكوين أعضاء مكاتب الإصغاء والمرافقة للتلاميذ بهذه المدارس،

§ إعداد وتركيز منصة رقمية خاصة بالرصد الأولي للتلاميذ المهتمين بالانقطاع المدرسي في إطار مشروع الرباعي الآليات M4D،

§ إعداد منصات للتعليم عن بعد لتحسين مكتسبات التلاميذ على الموقع الرسمي للمركز الوطني للتكنولوجيات في التربية،

§ الاعتماد على الإطار المرجعي للتعلّات في التعليم الابتدائي.

### الهدف 3-1: تطوير الحياة المدرسية للتلاميذ وجعل المؤسسة التربوية بيئة جاذبة للتلاميذ والتلميذات:

طبقا لما ينص عليه الفصل الأول من الأمر عدد 2437 لسنة 2004 المنظم للحياة المدرسية "تمثل الحياة المدرسية أطارا لتنمية شخصية التلميذ ومواهبه وللتمرس بالعيش الجماعي، تتجسم فيه علاقات تربوية بين المتعلمين من ناحية وبينهم وبين بقية أطراف الأسرة التربوية من ناحية ثانية، وهي علاقات تقوم على مبادئ الاحترام والانصاف والموضوعية وتلازم الحقوق والواجبات".

ويعنى هذا الهدف بإضفاء معنى على التعلّات داخل القسم وجعل المدرسة فضاء جاذبا يشعر فيه المتعلم بمتعة التعلم والاعتزاز بانتمائه لهذه المؤسسة وتنمية روح المبادرة وقيم العيش معا وتطوير المهارات الحياتية للاندماج بصورة إيجابية داخل محيط المدرسة خارجها.

#### . المؤشر 1-3-1: عدد التلاميذ المنتفعين بالأكلة المدرسية:

يعنى هذا المؤشر باحتساب تطور نسبة التلاميذ الذين ينتفعون بأكلة مدرسية من جملة التلاميذ المسجلين.

ويهدف هذا المؤشر الى الرفع من عدد التلاميذ المنتفعين بالأكلة المدرسية في إطار استراتيجية المهمة التي تسعى إلى دعم الخدمات المدرسية من أجل الحد من بعض الظواهر السلبية كالغيابات والتسرب المدرسي وتم رصد الإعتمادات اللازمة في الغرض بميزانية ديوان الخدمات المدرسية واعداد منظومة تطبيقية للتصرف في الأكلة.

الوحدة	إنجازات		تقديرات		
	2022	2023	2024	2025	2026
الهدف 3-1: تطوير الحياة المدرسية للتلاميذ وجعل المؤسسة التربوية بيئة جاذبة للتلاميذ و التلميذات	271738	284500	298755	313450	315000
مؤشر 1-3-1: عدد التلاميذ المنتفعين بالأكلة المدرسية	العدد				

ولتحسين هذا المؤشر، يتم العمل على:

- دراسة امكانيات توسيع شبكة المدارس الابتدائية المنتقعة بالمطاعم المدرسية وتقديم مقترحات في الغرض الى سلطة الإشراف،
  - تعهد التجهيزات والفضاءات المخصصة للمطاعم المدرسية والمحافظة عليها،
  - تأمين تقديم خدمات الأكلة والإقامة بالمبيلات المدرسية وفقا لمعايير الجودة،
  - التنسيق مع الهياكل المختصة لضمان احترام شروط حفظ الصحة في المبيلات والمطاعم المدرسية،
  - اعتماد بطاقة ذكية تمكن التلاميذ من التمتع بخدمات ديوان الخدمات المدرسية في النقل والإقامة والاكل المدرسية والعمل على تعميمها تدريجيا والتحكم في نفقات الطبخ من خلال التسجيل المسبق بما يجنب المطاعم المدرسية إعداد أكلة تزيد عن الحاجيات الغذائية للتلاميذ.
- . المؤشر 1-3-2: نسبة التلاميذ المنتفعين بخدمة النقل المدرسي:**

يعنى هذا المؤشر باحتساب تطور عدد التلاميذ الذين ينتفعون بالنقل المدرسي.

تقديرات			إنجازات		الوحدة	الهدف 1-3 : تطوير الحياة المدرسية للتلاميذ وجعل المؤسسة التربوية بيئة جاذبة للتلاميذ و التلميذات
2026	2025	2024	2023	2022		
23000	22211	21243	20232	13720	العدد	مؤشر 1-3-2: عدد التلاميذ المنتفعين بخدمة النقل المدرسي

ويعمل ديوان الخدمات المدرسية على تطوير خدمات النقل الريفي المدرسي بما من شأنه الحد من نسب التغيب في صفوف التلاميذ والتقليص من الانقطاع المدرسي وذلك بـ:

- تطوير منظومة التصرف في النقل،
  - برمجة دورات تكوينية لفائدة مجموعة من العملة قصد تكليفهم بسيارة حافلات النقل خاصة مع توجه الدولة للحد من الإنتدابات الجديدة والتقليص في نفقات التأجير،
  - توفير 80 حافلة مخصصة للنقل الريفي المدرسي خلال سنة 2024.
- . المؤشر 1-3-3: عدد نوادي الأنشطة الثقافية والرياضية:**

يعنى هذا المؤشر باحتساب نسبة التلاميذ المشاركين في مختلف النوادي الثقافية قصد معرفة مدى قدرة هذه النوادي على جذب التلاميذ واستجابتها لميولاتهم وتطلعاتهم بما يكفل الرفاه البيداغوجي بالمدرسة الابتدائية. ويهدف هذا المؤشر الى معرفة عدد المشاركين في الأنشطة الثقافية والرياضية، عدد النوادي المحدثه، عدد الرحلات المنجزة، وعدد التظاهرات المنظمة.

تقديرات			إنجازات		الوحدة	الهدف 1-3 : تطوير الحياة المدرسية للتلاميذ وجعل المؤسسة التربوية بيئة جاذبة للتلاميذ و التلميذات
2026	2025	2024	2023	2022		
4500	4400	4200	4000	3454	العدد	مؤشر 1-3-3: عدد نوادي الأنشطة الثقافية و الرياضية

ولتحسين هذا المؤشر تمّ العمل على:

- إرساء منظومة رقمية لمتابعة نشاط النوادي الثقافية وتقييم أدائها ومردوديتها وتوفير قاعدة بيانات خاصة بها،
- توظيف الأنشطة الثقافية في تنمية المهارات الحياتية للتلميذ،
- تطوير المشروع رباعي الآليات (M4D) بالتعاون مع منظمة اليونيسيف باتجاه تشجيع الأنشطة الثقافية بالمدارس الابتدائية،
- برمجة دورات تكوينية لفائدة المدرسين في مجال التنشيط الثقافي،
- العمل على تنويع الأنشطة الثقافية وإدراج الرحلات الاستطلاعية والدراسية (زيارة المواقع الأثرية، المتاحف...).

### أهم المعطيات الإحصائية المتعلقة ببرنامج المرحلة الابتدائية (باعتبار الأقسام التحضيرية):

2024/2023	2023/2022	2022/2021	
4.588	4.589	4.590	عدد المدارس الابتدائية
1.287.740	1.270.273	1.267.778	عدد التلاميذ (باعتبار التحضيري)
49.799	49.840	49.806	عدد الفصول
79.595	78.350	74.038	عدد المدرسين (*)

(\*) ويضم العدد الجملي للمدرسين بالمرحلة الابتدائية المتعاقدين من حاملي الاجازة التطبيقية في علوم

التربوية دفعة 2023 جوان والبالغ عددهم 1570 مدرسا خلال السنة الدراسية 2024/2023.

و تتوزع ميزانية برنامج المرحلة الابتدائية لسنة 2024 حسب الأنشطة على النحو التالي

بحساب أ.د.

تقديرات 2024	الأنشطة	البرنامج
		البرنامج 1 المرحلة الابتدائية
2 794	قيادة المرحلة الابتدائية	
109 160	البنية التحتية	
2 691 221	التعليم والحياة المدرسية بالمدارس الابتدائية	
15 324	تسيير المؤسسات	
2 818 499	المجموع :	



## تقديم الأنشطة وعلاقتها بأهداف ومؤشرات الأداء:

### الأنشطة ودعائم الأنشطة لبرنامج المرحلة الابتدائية:

البرنامج	الأهداف	المؤشرات	تقديرات 2024	الأنشطة	تقديرات المالية لسنة 2024	دعائم الأنشطة	
المرحلة الابتدائية	<b>الهدف 1-1</b> تعميم السنة التحضيرية وضمان جودتها	<b>المؤشر 1-1-1</b> نسبة التلاميذ إناثا وذكورا الذين تابعوا السنة التحضيرية	%91.5	قيادة المرحلة الابتدائية	61536 أ د	-التنسيق مع باقي المتدخلين في السنة التحضيرية، -الالتزام باحترام كراس الشروط في فتح وتجهيز فضاءات السنة التحضيرية، -ضبط معايير تقييم ورقابة خاصة بالسنة التحضيرية.	
				02- التسيير 03- التدخلات			
					التعليم والحياة المدرسية بالمدارس الابتدائية	2650000 أ د	-توفير وتكوين منشطي السنوات التحضيرية، -إصدار نص قانوني ينصّ على إلزامية السنة التحضيرية،
					قيادة ودعم البنية التحتية بالمرحلة الابتدائية (البنية التحتية)	110900 أ د	-إحداث فضاءات التحضيري ببقية المؤسسات التربوية وذلك الى موفي سنة 2024، -مواصلة تنفيذ برنامج تعميم السنة التحضيرية، -توفير التجهيزات التعليمية اللازمة، -عداد برنامج وظيفي للمؤسسات التربوية بمواصفات عصرية (الاقتصاد في الطاقة، تقنيات العزل عن المؤثرات الصوتية والمناخية، البنية الرقمية...)، -مواصلة برنامج صيانة وتعهّد المؤسسات التربوية، -إعداد دليل إجرائي فني ( كراس شروط) للتعاقد مع المقاولين،
					التعليم والحياة المدرسية بالمدارس الابتدائية	4063 أ د	-وضع معايير متطورة لتصميم الكتب والأدلة والوسائل التعليمية المدرسية، -اعتماد تطبيقات وبرمجيات متطورة لتدريس اللغات،
							-تحسين المقاربات المعتمدة في تدريس اللغات (تنويع الوسائل التعليمية، مراجعة زمن التعلم...)، -بناء قاعدة بيانات لرصد صعوبات التعلم وإعداد برامج دعم ومرافقة، -التركيز على تطوير التعلّيمات الأساسية وربطها بالحياة المدرسية.

<p>-تطوير منظومة التقييم، -إحداث محطات تقييمية وطنية عامة ملزمة لجميع المتعلمين (إقرار امتحان ختم المرحلة الابتدائية وامتحان ختم التعليم الأساسي كمحطة تقييمية إجبارية عامة) -مراجعة الضوابط بما يضمن التكوين المتوازن للمتعلمين.</p>			<p><b>المؤشر 1-2-3</b> نسبة التلاميذ المتحصلين على 10 فما فوق في مناظرة الدخول إلى المدارس الإعدادية النموذجية</p>		
<p>-توفير المطاعم بالمؤسسات الابتدائية، -توفير الأكل الساخن، -توفير التجهيزات.</p>	<p><b>62014 أ د</b> <b>(منحة الدولة</b> <b>لفائدة ديوان</b> <b>الخدمات</b> <b>المدرسية)</b></p>		<p><b>المؤشر 1-3-1</b> عدد التلاميذ المنتفعين بالأكل المدرسية</p>	<p><b>الهدف 3-1</b> دعم الحياة المدرسية</p>	
<p>-تحسين الخارطة المدرسية، -توفير وسائل النقل، -التنسيق مع الجماعات المحلية.</p>			<p><b>مؤشر 1-3-2</b> عدد التلاميذ المنتفعين بخدمة النقل المدرسي</p>		
<p>- مزيد دعم الأنشطة الثقافية، - توفير المنشطين، - توفير الفضاءات.</p>			<p><b>مؤشر 1-3-3</b> تطور عدد النوادي الثقافية</p>		

ضبطت نفقات برنامج المرحلة الابتدائية لسنة 2024 في حدود 2818499 أد مقابل 2759584 أد سنة 2023. دون اعتبار الموارد الذاتية للمؤسسات العمومية. وتوزع كما يلي :

بحساب الد

النسبة (%)	الفارق	تقديرات 2024	ق . م 2023	انجازات 2022	مصادر التمويل	
4.78	120 780 000	2 650 000 000	2 529 220 000	2 356 122 990	م ع م	القسم 01 : نفقات التأجير
					م ق خ م	
					ح خ	
4.78	120 780 000	2 650 000 000	2 529 220 000	2 356 122 990		جملة موارد الدولة

النسبة (%)	الفارق	تقديرات 2024	ق . م 2023	انجازات 2022	مصادر التمويل	
12.49-	-7 639 000	53 536 000	61 175 000	48 590 400	م ع م	القسم 02 : نفقات التسيير
					م ق خ م	
					ح خ	
12.49-	-7 639 000	53 536 000	61 175 000	48 590 400		جملة موارد الدولة

النسبة (%)	الفارق	تقديرات 2024	ق . م 2023	انجازات 2022	مصادر التمويل	
		4 063 000	4 063 000	4 063 000	م ع م	القسم 03 : نفقات التدخلات
					م ق خ م	
					ح خ	
		4 063 000	4 063 000	4 063 000		جملة موارد الدولة

النسبة (%)	الفارق	تقديرات 2024	ق . م 2023	انجازات 2022	مصادر التمويل	
23.47-	-24 531 000	80 000 000	104 531 000	55 042 000	م ع م	القسم 04 : نفقات الإستثمارات
49.01-	-29 695 000	30 900 000	60 595 000	28 601 000	م ق خ م	
				20 906 610	ح خ	
32.84-	-54 226 000	110 900 000	165 126 000	104 549 610		جملة موارد الدولة

النسبة (%)	الفارق	تقديرات 2024	ق . م 2023	انجازات 2022	مصادر التمويل	جملة البرنامج
23.47-	88 610 000	2 787 599 000	2 698 989 000	2 463 818 390	م ع م	
49.01-	-29 695 000	30 900 000	60 595 000	28 601 000	م ق خ م	
				20 906 610	ح خ	
32.84-	58 915 000	2 818 499 000	2 759 584 000	2 513 326 000	الجملة :	



46 798 060				46 798 060	المرحلة الابتدائية بالمندوبية الجهوية للتربية زغوان	b
618 000	618 000				المرحلة الابتدائية بالمندوبية الجهوية للتربية زغوان	B
77 769 017				77 769 017	المرحلة الابتدائية بالمندوبية الجهوية للتربية سليانة	c
1 073 000	1 073 000				المرحلة الابتدائية بالمندوبية الجهوية للتربية سليانة	C
81 082 258				81 082 258	المرحلة الابتدائية بالمندوبية الجهوية للتربية الكاف	d
895 000	895 000				المرحلة الابتدائية بالمندوبية الجهوية للتربية الكاف	D
151 936 739				151 936 739	المرحلة الابتدائية بالمندوبية الجهوية للتربية القصرين	e
1 618 000	1 618 000				المرحلة الابتدائية بالمندوبية الجهوية للتربية القصرين	E
157 840 211	1 683 000			156 157 211	المرحلة الابتدائية بالمندوبية الجهوية للتربية القيروان	F
142 528 406	1 016 000			141 512 406	المرحلة الابتدائية بالمندوبية الجهوية للتربية سوسة	G
123 061 365	873 000			122 188 365	المرحلة الابتدائية بالمندوبية الجهوية للتربية المنستير	H
113 494 615	1 357 000			112 137 615	المرحلة الابتدائية بالمندوبية الجهوية للتربية المهدية	I
115 393 614	1 449 000			113 944 614	المرحلة الابتدائية بالمندوبية الجهوية للتربية صفاقس 1	J
118 003 205	1 472 000			116 531 205	المرحلة الابتدائية بالمندوبية الجهوية للتربية صفاقس 2	K

143 027 953		1 567 000			141 460 953	المرحلة الابتدائية بالمندوبية الجهوية للتربية سيدي بوزيد	L
114 243 658		1 122 000			113 121 658	المرحلة الابتدائية بالمندوبية الجهوية للتربية قفصة	M
32 742 327		628 000			32 114 327	المرحلة الابتدائية بالمندوبية الجهوية للتربية توزر	N
50 315 479		618 000			49 697 479	المرحلة الابتدائية بالمندوبية الجهوية للتربية قبلي	O
108 837 529		962 000			107 875 529	المرحلة الابتدائية بالمندوبية الجهوية للتربية قابس	P
140 426 502		1 189 000			139 237 502	المرحلة الابتدائية بالمندوبية الجهوية للتربية مدنين	Q
49 515 379		654 000			48 861 379	المرحلة الابتدائية بالمندوبية الجهوية للتربية تطاوين	R
2 818 499 000		110 900 000	4 063 000	53 536 000	2 650 000 000	جملة البرنامج 1	

## 2- نفقات البرنامج



## 2- نفقات برنامج المرحلة الابتدائية:

### 1-2 نفقات التأجير:

ضبطت نفقات التأجير تعهدا ودفعاً لبرنامج المرحلة الابتدائية لسنة 2024 في حدود 2650,0 م د مقابل 2529,220 م د سنة 2023 أي بزيادة قدرها 120,780 م د تمثل نسبة 4,78% وتفسر هذه الزيادة أساساً بما يلي:

بحساب م د

103,4+	الزيادات في الأجور
86,3 +	انتداب 2272 من حاملي الإجازة في التربية والتعليم
9,5+	تسوية وضعية عملة الحضائر
11,6+	ترقيات 2024
16,3+	تعديل كلفة ترقيات 2022 و 2023 (بصدد الإنجاز)
4,1+	تدرج سنة 2024
4,1+	تعديل تدرج 2023 (بصدد الإنجاز)
17,1-	تعديل كلفة تقاعد 2023 (بصدد الإنجاز)
5,7-	تقاعد 2024
91,72-	تعديلات بالنقص بعنوان المغادرة الاضطرارية والتقاعد المبكر والبرنامج الخصوصي للإحالة على التقاعد قبل بلوغ السن القانونية

ويبلغ عدد الأعوان المرخص فيهم بالمرحلة الابتدائية 80.424 عوناً إلى موفي سنة 2024 موزعين على النحو التالي:

1.191	إداريون
72.142	إطار التدريس للمرحلة الابتدائية
109	إطار التدريس للمرحلة الإعدادية والتعليم الثانوي
18	القيّمون
6.826	العملة
138	أسلاك أخرى
<b>80.424</b>	<b>الجملة</b>

وتجدر الإشارة إلى أن الإنتدابات المبرمجة لسنة 2024 لفائدة برنامج المرحلة الابتدائية سيتم تخصيصها لانتداب حاملي الإجازة التطبيقية في التربية والتعليم دفعة جوان 2022 (2272 خطة).

## 2-2 نفقات التسيير:

ضبطت نفقات التسيير تعهدا ودفعا لبرنامج المرحلة الابتدائية لسنة 2024 في حدود 53,536 م د مقابل 61,175 م د مرسمة بقانون المالية لسنة 2023 أي بنقص قدره 7,639 م د يمثل نسبة 12,49%.

وتضاف إلى هذه التقديرات النفقات المحمولة على الموارد الذاتية للمؤسسات العمومية بالمرحلة الابتدائية والبالغة 8 أ د.

وستمكن هذه الاعتمادات من تغطية نفقات تسيير المدارس الابتدائية البالغ عددها خلال السنة الدراسية 2023-2024، 4588 مدرسة يؤمها حوالي 1.287.740 تلميذا و3 مؤسسات للعمل الاجتماعي.

## 2-3 نفقات التدخلات:

ضبطت نفقات التدخلات تعهدا ودفعا لبرنامج المرحلة الابتدائية لسنة 2024 في حدود 4,063 م د تعهدا ودفعا وهو نفس الاعتماد المرسم خلال سنة 2023.

## 2-4 نفقات الاستثمار:

ضبطت نفقات الاستثمار دفعا لبرنامج المرحلة الابتدائية لسنة 2024 في حدود 110,900 م د مقابل 165,126 م د مرسمة بقانون المالية لسنة 2023 أي بنقص قدره 54,226 م د يمثل نسبة 32,84% ويتوزع على النحو التالي:

بحساب م د

البيان	ق م 2023	تقديرات 2024	الفارق	النسبة (%)
الموارد العامة للميزانية	104,531	80,00	-24,531	-23,47
موارد القروض الخارجية الموظفة	60,595	30,90	-29,695	-49,00
المجموع	165,126	110,90	-54,226	-32,84

كما يمكن توزيعها بين مشاريع بصدد الإنجاز ومشاريع جديدة كما يلي:

بحساب م د

المجموع	موارد القروض الخارجية الموظفة		الموارد العامة للميزانية			
	الدفع	التعهد	الدفع	التعهد		
54,840	39,212	25,000	31,584	29,840	7,628	مشاريع بصدد الإنجاز
56,060	169,038	5,900	32,053	50,160	136,985	مشاريع جديدة
110,900	208,250	30,900	63,637	80,00	144,613	المجموع

ويحصل الجدول المصاحب توزيع نفقات الاستثمار للبرنامج المذكور حسب البرامج الفرعية.

## مهمة التربية

## نفقات الإستثمار

ضبطت نفقات الإستثمار لبرنامج المرحلة الابتدائية لسنة 2024 في حدود 110900 أد و تتوزع حسب البرامج الفرعية على النحو التالي

بحساب ألف دينار

النسبة (%)	الفارق		تقديرات 2024		ق م 2023		البيان	
	التعهد	الدفع	التعهد	الدفع	التعهد	الدفع		
-38.41	55.53	-50 391	33 223	80 800	93 050	131 191	59 827	المرحلة الابتدائية بالادارة المركزية
-27.96	-39.66	-416	-2 340	1 072	3 560	1 488	5 900	المرحلة الابتدائية بالمندوبية الجهوية للتربية بتونس 1
-21.57	-30.12	-322	-1 750	1 171	4 060	1 493	5 810	المرحلة الابتدائية بالمندوبية الجهوية للتربية بتونس 2
-21.06	-20.21	-368	-1 320	1 379	5 210	1 747	6 530	المرحلة الابتدائية بالمندوبية الجهوية للتربية بين عروس
5.11	-4.61	54	-190	1 110	3 930	1 056	4 120	المرحلة الابتدائية بالمندوبية الجهوية للتربية بمنوبة
-40.44	-43.81	-643	-2 674	947	3 430	1 590	6 104	المرحلة الابتدائية بالمندوبية الجهوية للتربية بأريانة
0.73	10.93	8	410	1 106	4 160	1 098	3 750	المرحلة الابتدائية بالمندوبية الجهوية للتربية ببنزرت
27.05	44.88	303	1 868	1 423	6 030	1 120	4 162	المرحلة الابتدائية بالمندوبية الجهوية للتربية بباجة
-4.89	5.24	-76	315	1 479	6 330	1 555	6 015	المرحلة الابتدائية بالمندوبية الجهوية للتربية بجندوبة
-27.76	-26.84	-622	-2 370	1 619	6 460	2 241	8 830	المرحلة الابتدائية بالمندوبية الجهوية للتربية بنابل
-31.41	-37.77	-283	-1 414	618	2 330	901	3 744	المرحلة الابتدائية بالمندوبية الجهوية للتربية زغوان
38.27	24.01	297	850	1 073	4 390	776	3 540	المرحلة الابتدائية بالمندوبية الجهوية للتربية سليانة
-25.60	-21.71	-308	-1 040	895	3 750	1 203	4 790	المرحلة الابتدائية بالمندوبية الجهوية للتربية الكاف

-2.18	9.45	-36	586	1 618	6 790	1 654	6 204	المرحلة الابتدائية بالمندوبية الجهوية للتربية العصريين
-12.11	-8.50	-232	-615	1 683	6 620	1 915	7 235	المرحلة الابتدائية بالمندوبية الجهوية للتربية القيروان
-30.08	-30.74	-437	-1 500	1 016	3 380	1 453	4 880	المرحلة الابتدائية بالمندوبية الجهوية للتربية سوسة
-28.27	-31.34	-344	-1 429	873	3 130	1 217	4 559	المرحلة الابتدائية بالمندوبية الجهوية للتربية المنستير
0.97	2.72	13	140	1 357	5 280	1 344	5 140	المرحلة الابتدائية بالمندوبية الجهوية للتربية المهدية
-4.80	-13.50	-73	-790	1 449	5 060	1 522	5 850	المرحلة الابتدائية بالمندوبية الجهوية للتربية صفاقس 1
-3.54	-3.88	-54	-220	1 472	5 450	1 526	5 670	المرحلة الابتدائية بالمندوبية الجهوية للتربية صفاقس 2
14.05	44.58	193	1 955	1 567	6 340	1 374	4 385	المرحلة الابتدائية بالمندوبية الجهوية للتربية سيدي بوزيد
12.31	28.13	123	1 010	1 122	4 600	999	3 590	المرحلة الابتدائية بالمندوبية الجهوية للتربية قفصة
53.92	17.30	220	351	628	2 380	408	2 029	المرحلة الابتدائية بالمندوبية الجهوية للتربية توزر
5.64	-6.67	33	-170	618	2 380	585	2 550	المرحلة الابتدائية بالمندوبية الجهوية للتربية قبلي
1.91	21.06	18	654	962	3 760	944	3 106	المرحلة الابتدائية بالمندوبية الجهوية للتربية قابس
-40.88	-46.43	-822	-3 476	1 189	4 010	2 011	7 486	المرحلة الابتدائية بالمندوبية الجهوية للتربية مدين
-8.53	-13.89	-61	-384	654	2 380	715	2 764	المرحلة الابتدائية بالمندوبية الجهوية للتربية تطاوين
-3284	1044	-54 226	19 680	110 900	208 250	165 126	188 570	المجموع

كما يمكن توزيعها كما يلي:

بحساب ألف دينار

المجموع		ح خ		موارد قروض خارجية موظفة		الموارد العامة للميزانية		
الدفع	التعهد	الدفع	التعهد	الدفع	التعهد	الدفع	التعهد	
54 840	39 212			25 000	31 584	29 840	7 628	مشاريع بصدد الإنجاز
56 060	169 038			5 900	32 053	50160	136 985	مشاريع جديدة
110 900	208 250			30 900	63 637	80 000	144 613	<u>المجموع</u>

و قد تطورت نفقات الإستثمار على مستوى اعتمادات التعهد و اعتمادات الدفع كما يلي:

بحساب ألف دينار

تطور الإعتمادات		تقديرات 2024		ق م 2023		البيان
إعتمادات الدفع	إعتمادات التعهد	إعتمادات الدفع	إعتمادات التعهد	إعتمادات الدفع	إعتمادات التعهد	
110 286-	149 358-	54 840	39 212	165 126	188 570	مشاريع بصدد الإنجاز
56 060	169 038	56 060	169 038			مشاريع و برامج جديدة
54 226-	19 680	110 900	208 250	165 126	188 570	<u>المجموع</u>

وفي هذا الإطار تضمن مشروع ميزانية الاستثمار الخاص ببرنامج المرحلة الابتدائية لسنة 2024 المشاريع والبرامج الجديدة التالية:

بحساب أ د		المشاريع
الدفع	التعهد	
21700	87600	تهيئة وصيانة المدارس الابتدائية
3000	10000	بناء 100 قاعة عادية
3500	18000	بناء 90 فضاء للأقسام التحضيرية
2000	6700	شغال صيانة في اطار الجيل الجديد الباعثين الشبان
1000	1300	بناء 32 قاعة عادية جاهزة الصنع
480	480	بناء 16 مجموعات صحية جاهزة الصنع
700	3000	بناء أسيجة-برنامج 2024
700	1300	بناء 13 مدرسة ابتدائية
1500	7000	إحداث 35 مطعم مدرسي
6700	6500	اقتناء تجهيزات تعليمية للمدارس الابتدائية
1780	3000	اقتناء آلات ناسخة للمدارس الابتدائية
6400	12058	اقتناء تجهيزات تربوية عادية للمدارس الابتدائية
7000	10000	اقتناء تجهيزات إعلامية للمدارس الابتدائية

البرنامج عدد 2:

المرحلة الإعدادية والتعليم الثانوي



## تقديم البرنامج 2 واستراتيجيته:

### تقديم البرنامج:

تتمثل غاية البرنامج في تمكين التلاميذ إناثا وذكورا من استكمال المرحلة الإعدادية والتعليم الثانوي من خلال دعم مكتسباتهم وتنمية مهاراتهم الحياتية وتمكينهم من الدخول إلى الحياة العملية بصورة تتلاءم مع متطلبات سوق الشغل.

وينص الفصل 22 من القانون التوجيهي للتربية والتعليم عدد 80 لسنة 2002 على أن " المرحلة الإعدادية تهدف إلى تمكين المتعلم من امتلاك كفايات التواصل في اللغة الوطنية وفي لغتين أجنبيتين ومن المعارف والمهارات المستوجبة في مجالات الرياضيات والعلوم والتكنولوجيا والفنون والعلوم الاجتماعية وذلك لمواصلة الدراسة في المرحلة الموالية أو الالتحاق بمسالك التكوين المهني أو الاندماج في المجتمع".

كما ينص الفصل 26 من نفس القانون على أن " مرحلة التعليم الثانوي تهدف إلى إكساب التلميذ إلى جانب ثقافة عامة متينة، تكوينا معمقا في أحد حقول المعرفة أو تكوينا متخصصا في أحد فروعها وذلك لتمكينه من مواصلة التعلم بالمرحلة الجامعية أو الالتحاق بالتكوين المهني أو الدخول للحياة العملية"

وفي إطار تكريس توجهات المخطط الاستراتيجي القطاعي للتربية 2023-2025، يسعى برنامج المرحلة الإعدادية والتعليم الثانوي إلى مواصلة تحقيق أهدافه والعمل على تحسين مكتسبات التلاميذ وتجويدها لجميع التلاميذ إناثا وذكورا.

وتجذر هذا التوجه بمصادقة الدولة التونسية على أهداف التنمية المستدامة وخاصة منها الهدف الرابع المتعلق بضمان التعليم الجيد المنصف والشامل للجميع وتعزيز فرص التعلم مدى الحياة والهدف الخامس المتعلق بتحقيق المساواة بين الجنسين وتمكين النساء والفتيات.

### التوجهات الاستراتيجية للبرنامج:

يعمل البرنامج على تكريس الخطة الوطنية لمأسسة وإدماج النوع الاجتماعي من خلال تمكين الفتاة خاصة في المناطق الريفية من استكمال دراستها وضمان تكافؤ الفرص بين الإناث والذكور وتقليص الفوارق بين الجهات وبين كافة الفئات الاجتماعية. إلى جانب العمل على الحد من العنف في الوسط المدرسي بجميع أشكاله ومزيد من الالتفاف حول المدرسة من أجل المساهمة، كل من موقعه، في كسب رهانات التربية التي تشكل محددات حاسما لمستقبل البلاد.

ويعتبر التصدي للانقطاع المدرسي من أولويات البرنامج حيث تم إعداد خطة كاملة في الغرض وفق مقارنة متعددة الأبعاد بالتنسيق مع منظمة اليونيسيف وفي إطار التعاون الإيطالي والتعاون البريطاني علاوة على الانطلاق في مشروع مدرسة الفرصة الثانية.

إن تشخيص الواقع جعل رئيس البرنامج يولي عناية خاصة بالحياة المدرسية باعتبارها محورا استراتيجيا مهما يجب إيلاؤه العناية اللازمة وينص الفصل 49 من القانون التوجيهي في هذا السياق على أن الحياة المدرسية وما يتخللها من أنشطة تعتبر

امتدادا طبيعيا للتعلّيمات وإطارا لتنمية شخصية المتعلم ومواهبه علاوة على التمرس بالعيش الجماعي.

ويتميز البرنامج بمجموعة من نقاط القوة التي يعمل على المحافظة عليها وتحسينها على غرار توفر الأطر التشريعية وارتفاع نسبة المتمدرّس واستكمال المشاريع الجهوية التي تأخذ بعين الاعتبار خصوصية الجهة رغم بعض النقائص التي تمثل نقطة الانطلاق للقيام بالإصلاحات اللازمة على غرار:

- التّفاوت في النتائج بين الجهات والمؤسسات وتسجيل فوارق بين الإناث والذكور،
- ضعف تملكات التّلميذ خاصة في المواد العلمية،
- عدم وجود مراحل تقييمية وإجباريتها خلال المرحلة الإعدادية والتعليم الثانوي والتي تمكّن من تحديد مواطن الضعف في مكتسبات المتعلّم باستثناء امتحان البكالوريا،
- تهرّم البنية التحتية،
- صعوبات الاندماج التي يواجهها التّلميذ في الوسط المدرسي خاصة في المراحل الانتقالية (التّأقلم مع الفضاء الجديد والإطار التربوي والإداري والإجراءات التربوية الجديدة...)
- محدودية نجاعة عملية التوجيه بالمرحلة الثانوية،
- عدم مراعاة طرق التدريس التعليمية واختلاف أنساق التعلّم لدى التلاميذ واحتياجاتهم الخاصّة،
- التضخّم في الزمن المدرس،
- ضعف التكوين الأساسي والمستمر للمدرّسين،

**تم تحديد المحاور الاستراتيجية للبرنامج على النحو التالي:**

- تعزيز مبدأ الأنصاف وتكافؤ الفرص بين المتعلمين والمتعلّيمات وذلك من خلال ضمان تدرّس جميع التلاميذ إناثا وذكورا والحد من الانقطاع المدرسي وضمان بيئة دامجة للتلاميذ ذوي الإعاقات،
- تطوير مكتسبات المتعلمين والمتعلّيمات وذلك بتمكينهم من التملكات الدنيا في مجال اللغات والعلوم،
- دعم المهارات الحياتية للمتعلمين والمتعلّيمات من خلال إصلاح البرامج ودعم الأنشطة الثقافية بصورة تمكنهم من مواصلة مسارهم التعليمي والمهني والاندماج في سوق الشغل.

### **الهيكل المتدخل:**

يحدد الرسم البياني المصاحب مختلف الهياكل المتدخلة في تحقيق السياسة العمومية التي يجسدها برنامج المرحلة الإعدادية والتعليم الثانوي وذلك في إطار الهيكلية التي يرسمها التنزيل العملياتي للبرنامج.



## أهداف ومؤشرات الأداء:

### الهدف الاستراتيجي الأول: تحسين مكتسبات المتعلمين والمتعلمات:

يسعى البرنامج إلى تحسين المردود الداخلي للمدارس الإعدادية والمعاهد عبر تحسين كل الظروف وتوفير فرص النجاح وإكساب التلاميذ التملكات الدنيا من المهارات المعرفية في مجال اللغات والعلوم والمهارات الحياتية بوصفها امتداداً لعملية التعلم وهو ما من شأنه أن يقلص من نسب الرسوب ويحسن من نسب النجاح في الامتحانات الوطنية بوصفها محطات تقييمية وطنية. ولتحقيق هذا الهدف تم اختيار المؤشرات التالية:

### - المؤشر 1-1-2: نسبة المتعلمين والمتعلمات المتحصلين على معدل 10 فما فوق في امتحان شهادة ختم التعليم الأساسي العام:

يهدف هذا المؤشر إلى تحديد نسبة المتعلمين والمتعلمات المتحصلين على معدل 10 فما فوق في امتحان شهادة ختم التعليم الأساسي العام. تقديرات المؤشر:

تقديرات			2023	إنجازات	الوحدة	الهدف 1-1-2: تحسين مكتسبات المتعلمين والمتعلمات
2026	2025	2024		2022		
56.0	54.0	52.0	49.03	51.69	%	المؤشر 1-1-2 : نسبة المتعلمين والمتعلمات المتحصلين على معدل 10 فما فوق في امتحان شهادة ختم التعليم الأساسي العام(*)

\* التعليم العمومي.

ويسعى البرنامج إلى تحسين تملكات التلاميذ في مجال اللغات والعلوم وقد تم في هذا الإطار المصادقة على الإطار المرجعي العام للتعليمات في نهاية سنة 2022 والشروع في مراجعة البرامج ودعم التكوين الأساسي والتكوين المستمر لإطار التدريس.

### المؤشر 2-1-2: نسبة المتعلمين والمتعلمات المتحصلين على معدل 10 فما فوق في امتحان البكالوريا:

يهدف هذا المؤشر إلى تحديد نسبة التلاميذ والتلميذات المتحصلين على 10 فما فوق في امتحان البكالوريا (دون احتساب المسعفين) ويتم تفريع هذا المؤشر حسب الجهات والجنس والشعب وذلك لتحديد الفوارق المسجلة، تشخيص الأسباب وإيجاد الحلول الكفيلة بالتقليص من هذه الفوارق في إطار تحقيق مبدأ الانصاف وتكافؤ الفرص وتكريس التمييز الإيجابي.

## تقديرات المؤشر:

تقديرات			2023	إنجازات	الوحدة	الهدف 1-1 : تحسين مكتسبات المتعلمين والمتعلمات
2026	2025	2024		2022		
53.05	52.5	51.5	46.35	50.78	%	المؤشر 2-1-2: نسبة المتعلمين والمتعلمات المتحصلين على معدل 10 فما فوق في امتحان البكالوريا (**)

(\*\*) التعليم العمومي.

ويسعى رئيس البرنامج إلى تحسين تملكات التلاميذ في مجال اللغات والعلوم وقد تم في هذا الإطار المصادقة على الإطار المرجعي العام للتعليمات في نهاية سنة 2022.

## الهدف الاستراتيجي 2: الحد من الانقطاع المدرسي:

لا تزال ظاهرة الانقطاع المدرسي تهدد المنظومة التربوية حيث أبرزت المعطيات الإحصائية للسنة الدراسية 2021/2020 نسبة تسرب تساوي 9.6 % أي ما يعادل 94300 متسربا تتوزع بين 34322 إناثا و59978 ذكورا وهو ما يؤكد وجود ثغرة في المنظومة التربوية تهم خاصة الانتقال من مرحلة إلى أخرى إذ يجد التلاميذ صعوبات في التأقلم مع الظروف الجديدة كلما تدرجوا في التعليم وهو ما يبدو جليا في سنوات السابعة أساسي وأولى ثانوي.

كما أن إلغاء مناظرات الارتقاء من مرحلة إلى أخرى والارتقاء الآلي زاد من نسب الفشل والانقطاع.

ومهما تعددت أسباب الانقطاع فإنه يظل ذو انعكاسات متعددة الأبعاد يتعدى تأثيره الفرد ليشمل المجتمع والاقتصاد فهو يؤدي إلى انتشار الأمية والبطالة والجريمة في المجتمع ويهدر الموارد المالية للدولة لذلك يمثل إيجاد حلول لهذه الازمة هاجسا كبيرا. ولقد ارتأى البرنامج إعداد استراتيجية تركز على دعم الحياة المدرسية بأبعادها التعليمية والثقافية والاجتماعية والرياضية في المرحلة الإعدادية والتعليم الثانوي بالمؤسسات التربوية من خلال تطوير العمل الاجتماعي والمدرسي للمؤسسات التربوية وخاصة من خلال إيلاء البعد الثقافي والرياضي والاجتماعي الأهمية الكافية في كل الجهات والمؤسسات والعمل على متابعة البرامج والأنشطة الموضوعة ومتابعتها وتطوير خدمات الإسناد من نقل ومبيت وإعاشة.

ولمتابعة هذا الهدف، تم اختيار المؤشرات التالية:

. مؤشرات الهدف الثاني:

المؤشر 1.2. نسبة الانقطاع لدى الإناث والذكور بالمرحلة الإعدادية والتعليم الثانوي،

المؤشر 2.2. نسبة الرسوب لدى الإناث والذكور بالمرحلة الإعدادية والتعليم الثانوي،

المؤشر 3.2. نسبة الانقطاع لدى الذكور بالمرحلة الإعدادية والتعليم الثانوي،

**المؤشر 1.2.2: نسبة الانقطاع المدرسي لدي الإناث والذكور بالمرحلة الإعدادية والتعليم الثانوي:**

يهدف هذا المؤشر إلى تشخيص ظاهرة الانقطاع المدرسي ببعديه التلقائي أو الناتج عن قرار مجلس التأديب أو مجلس القسم وهي ظاهرة خطيرة تستهدف المنظومة التربوية وتفسر بعوامل ترتبط بالمنظومة التربوية التي لم تعد تجذب التلميذ للدراسة وهو ما يؤكد أهمية تطوير البرامج ومراجعة الزمن المدرسي وتطوير الحياة المدرسية ومنها ما هو مرتبط بمؤثرات خارجية ومحيطية أخرى ذات صبغة اجتماعية واقتصادية وثقافية كالتشتت الأسري وعدم اعتبار التعليم مصعدا اجتماعيا كما كان سائدا.

**تقديرات المؤشر:**

تقديرات			2023	إنجازات	الوحدة	الهدف 2-2: الحد من الانقطاع المدرسي
2026	2025	2024		2022		
6.0	6.5	7.0	7.5	8.3	%	المؤشر 1-2-2 نسبة الانقطاع المدرسي لدى الإناث و الذكور بالمرحلة الإعدادية والتعليم الثانوي

وللحد من هذه الظاهرة، يسعى رئيس البرنامج من خلال البرنامج رباعي الأبعاد بتنفيذ مكاتب الاصغاء والمرافقة لرصد التلاميذ المهددين بالانقطاع المدرسي ومرافقتهم نفسيا واجتماعيا، مراجعة البرامج والتخفيف منها خاصة بعد أن تمت المصادقة على الإطار المرجعي للتعليمات.

كما أنه سيتم العمل في إطار اصلاح المنظومة التربوية على مراجعة معايير التقييم والضوابط وموائمة الزمن المدرسي مع الزمن الاجتماعي. أما البعد العلاجي فيتمثل أساسا في إرساء مدرسة الفرصة الثانية تبعا للأمر الحكومي عدد 57 لسنة 2021 مؤرخ في 13 جانفي 2021 التي أوكلت لها مهمة الاستقبال والتوجيه والتأهيل والمرافقة والإحاطة بالأطفال الذين تتراوح أعمارهم بين 12 و 18 سنة والذين انقطعوا عن الدراسة دون الحصول على شهادة مدرسية تختم مرحلة تعليمية أو مؤهل تكوين مهني وذلك قصد تمكينهم من مواصلة الدراسة بالمؤسسات التربوية التابعة لوزارة التربية أو الالتحاق بمنظومة التكوين المهني أو الإعداد للاندماج بسوق الشغل والحياة العملية كما يعمل البرنامج على خلق فروع لمدرسة الفرصة الثانية خاصة في الجهات التي تشهد نسب انقطاع مرتفعة في إطار ارساء مبدئي الانصاف و تكافؤ الفرص بين الجهات.

كما يسعى البرنامج إلى تحسين خدمات الاسناد من نقل وإعاشة ومبيت بالتنسيق مع ديوان الخدمات المدرسية وإعادة النظر في النظام التأديبي المدرسي.

### المؤشر 2.2.2: نسبة الرسوب لدى الإناث و الذكور بالمرحلة الإعدادية والتعليم الثانوي:

يعد الرسوب المدرسي أحد الأسباب المباشرة للانقطاع المدرسي الناتج عن ضعف مكتسبات ويعد من أهم العراقيل التي تواجه العملية التعليمية لكونها تمثل مظهرا من مظاهر الهدر التربوي والذي لا تمتد آثاره إلى المنظومة التربوية فحسب، بل تطل كامل مكونات المجتمع ومجالاته علاوة على أنه هدر للمالية العمومية.

#### تقديرات المؤشر:

تقديرات			2023	إنجازات	الوحدة	الهدف 2.2: الحد من الانقطاع المدرسي
2026	2025	2024		2022		
11.0	16.0	17.0	18.0	15.7	%	المؤشر 2-2-2: نسبة الرسوب لدى الإناث والذكور بالمرحلة الإعدادية والتعليم الثانوي

للتخفيض من نسب الرسوب، وفي إطار اصلاح المنظومة التربوية يعمل البرنامج على مراجعة البرامج ومعايير التقييم وطرق التدريس، هذا بالإضافة إلى دراسة جدوى إرساء اختبارات موحدة على مستوى الصياغة والمواصفات وتخضع لنفس الظروف. ولتحسين مكتسبات التلاميذ، تم انشاء منصات تعليمية عن بعد والعمل على تطوير البنية التحتية في إطار الاعتمادات المتاحة للتقليل من كثافة الفصل وتحسين نسب التأطير وهو ما ينعكس إيجابيا على مكتسبات التلاميذ.

### المؤشر 3.2.2. نسبة الانقطاع لدى الذكور بالمرحلة الإعدادية والتعليم الثانوي:

تم اعتماد هذا المؤشر النوعي لأن الانقطاع المدرسي ظاهرة تمس أساسا الذكور حيث تم تسجيل نسبة 13.5 بالمائة مقابل 6.4 بالمائة لدى الإناث بالنسبة للسنة الدراسية 2021/2020.

كما أن نسبة الانقطاع لدى الذكور عرفت ارتفاعا ملحوظا مقارنة بالسنة الدراسية 2020/2019 حيث كانت في حدود 10.1 بالمائة وهو يفسر في جانب كبير منه بتداعيات جائحة كوفيد 19 على مكتسبات التلاميذ علاوة على عدة أسباب اقتصادية واجتماعية حيث يضطر الذكور عادة إلى الانقطاع عن التعليم لمساعدة وإعالة عائلاتهم أو أسباب ثقافية كعدم اعتبار التعليم مصعدا اجتماعيا خاصة مع تفاقم نسبة بطالة خريجي التعليم العالي.

كما توجد أسباب متعلقة بالمنظومة التربوية في حد ذاتها مرتبطة بتدهور البنية التحتية ونقص المدرسين وثقل البرامج التعليمية وعدم قدرة التلميذ على التأقلم مع الضغط المدرسي بسبب عدم حصوله على حصص دعم وتدارك خاصة بالمناطق الداخلية.

## تقديرات المؤشر:

تقديرات			2023	إنجازات	الوحدة	الهدف 2-3: الحد من الانقطاع المدرسي
2026	2025	2024		2022		
8.0	9.0	10.0	11.0	11.5	%	المؤشر 2-2-3: نسبة الانقطاع المدرسي لدى الذكور بالمرحلة الإعدادية والتعليم الثانوي

- إن اعتماد البرنامج لهذا المؤشر النوعي يؤكد وعيه بوجود فوارق بين الجنسين يجب العمل على الحد منها بعد القيام بدراسة تشخيصية واضحة حسب الجهات والمؤسسات التربوية والمستويات التعليمية واعداد خطة عمل تتمحور أساسا حول:
- تقديم دروس دعم خاصة بالنسبة للأقسام النهائية،
  - تركيز مكاتب الانصات والمرافقة خاصة في الجهات والمؤسسات ذات الأولوية،
  - الإحاطة النفسية والاجتماعية للتلاميذ المهددين بالانقطاع المدرسي،
  - إرساء منصات تعليمية عن بعد،
  - تحسين خدمات الاسناد من نقل واعاشة ومبيت،
  - تطوير البنية التحتية لتكون المؤسسة التربوية جاذبة وتساهم في التقليل من بعض الظواهر السلبية كالتغيب.

## الهدف الاستراتيجي 3: مقاومة العنف المدرسي:

تعتبر ظاهرة العنف المدرسي من أكثر القضايا الاجتماعية شيوعا في الآونة الأخيرة بسبب تفشيها بشكل ملحوظ في الوسط المدرسي وتسببها في العديد من المخاطر تهدد المنظومة التربوية والمجتمع بصفة عامة، ويشكل عائقاً جدياً يحول دون سير العملية التعليمية بشكل سليم وصحيح ومتكامل وهو ما جعل البرنامج يولييه عناية خاصة. ومن اسباب العنف المدرسي نذكر خاصة تقليد التلاميذ للمشاهد العنيفة وعدم قدرة المدرس على ضبط التلاميذ وهوس الهيمنة والسيطرة عند بعض التلاميذ وتأثير السلوكيات الاجتماعية المتخلفة والتعرض للرفض الاجتماعي وضعف الاهتمام الأسري وانتشار الألعاب العنيفة.

ويكتسي العنف المدرسي عديد الاشكال اهمها العنف الجسدي والتنمر المدرسي بين التلاميذ والرفض والإقصاء والسلوكيات غير الأخلاقية بين التلاميذ والتسلط والتنمر الإلكتروني الذي يعتبر من أكثر الاساليب انتشارا بالمدارس، ومن آثار العنف المدرسي هو الأضرار الصحية والجسدية والنفسية والتغيرات السلبية في سلوكيات التلميذ والمشاكل الاجتماعية تتمثل في تأثير قدرات التلميذ على التواصل وتراجع التحصيل الدراسي الذي يؤدي إلى عدم الرغبة في مواصلة التعليم ومن أخطر آثار العنف المدرسي بالنسبة للمراهقين الإنجرار إلى سلوكيات الادمان وتعاطي المخدرات. ولتحقيق هذا الهدف، تم اختيار المؤشرات التالية:



. مؤشرات الهدف الثاني:

المؤشر 1.3 : تطوّر عدد حالات العنف المدرسي

المؤشر 2.3 : تطوّر عدد النوادي بالمرحلة الإعدادية والتعليم الثانوي

المؤشر 3.3 : تطوّر عدد مكاتب الاصغاء بالمرحلة الإعدادية والتعليم الثانوي

. المؤشر 1-3-2 تطوّر عدد حالات العنف المدرسي:

يعرف العنف المدرسي عموماً على أنه مظهر من مظاهر السلوك العدواني، وهو عبارة عن ممارسات نفسية أو بدنية أو مادية يمارسها أحد أطراف المنظومة التربوية وتؤدي إلى إلحاق الضرر بالمتعلم أو بالمعلم أو بالمدرسة ذاتها ويأخذ أشكالاً مختلفة حيث يمكن أن يكون جسدي أو لفظي أو نفسي.

يهدف هذا المؤشر إلى معرفة تطوّر عدد حالات العنف بالوسط المدرسي وخصوصية كل جهة من ناحية تفشي هذه الظاهرة للوقوف على تشخيصها ومعرفة أسبابه وتحديد مختلف المتدخلين حتى يتسنى إيجاد البرامج والحلول المناسبة لمقاومة هذه الظاهرة التي تمس من السير العادي للدروس وتهدد الحياة المدرسية داخل المؤسسات المدرسية.

تحليل تطوّر المؤشر 1.3:

تقديرات			2023	إنجازات	الوحدة	الهدف الاستراتيجي 3 : مقاومة العنف المدرسي
2026	2025	2024		2022		
7000	9000	15000	23857	8169	عدد	المؤشر 1-3-2 تطوّر عدد حالات العنف المدرسي

. المؤشر 2-3-2: تطوّر عدد النوادي الثقافية و الرياضية:

يهدف هذا المؤشر إلى تشخيص واقع الحياة المدرسية بالمؤسسات التربوية ومدى تطوّر عدد النوادي الثقافية والاجتماعية والرياضية لما تكتسيه هذه الأنشطة من أهمية كبرى في صقل مواهب التلاميذ وتهذيب سلوكياتهم.

وقد تم اختيار هذا المؤشر نظراً لما تكتسيه الحياة المدرسية من أهمية جوهرية في تنمية شخصية التلميذ وتمرسه بالتعايش الجماعي حتى أن الأمر المنظم للحياة المدرسية عدد 2437 لسنة 2004 المؤرخ في 19 أكتوبر 2004 ينص في فصله الأول على أنها "امتداد للتعلّيمات في الفصول" وتهذيب لسلوكياته بصورة تحد من تنامي ظاهرة العنف في الوسط المدرسي الذي يمكن أن يكون سبباً مباشراً للانقطاع المدرسي.

### تحليل تطور المؤشر 2.3:

تقديرات			2023	إنجازات	الوحدة	الهدف الاستراتيجي 3 مقاومة العنف المدرسي
2026	2025	2024		2022		
18300	18200	18100	18020	-	عدد	المؤشر 2-3- تطور عدد النوادي الثقافية والرياضية

. المؤشر 2-3-3: تطور عدد مكاتب الاصغاء بالمدارس الإعدادية والمعاهد الثانوية: يهدف هذا المؤشر إلى تحديد عدد المؤسسات التربوية المغطاة بخلايا المرافقة والعمل على تعميمها وتفعيل دورها داخل المؤسسة من خلال حسن التنسيق بين مختلف المتدخلين حيث تتكون خلية الاصغاء والمرافقة من طبيب صحة مدرسية، واطباء اجتماعي، ومستشار في الاعلام والتوجيه، يتمحور دورهم الأساسي على عقد اجتماعات دورية للنظر في الحالات الخاصة سواء كانت صحية او نفسية او اجتماعية او بيداغوجية (انقطاع عن الدارسة أو تعثر دراسي أو حالات رسوب)، ويتم معالجتها حالة بحالة واستشراف الحالات المهددة ومعالجتها استباقيا.

### . تحليل تطور المؤشر 3.3:

تقديرات			2023	إنجازات	الوحدة	الهدف الاستراتيجي 3 مقاومة العنف المدرسي
2026	2025	2024		2022		
170	120	68	16	9	عدد	المؤشر 2-3-3- تطور عدد مكاتب الاصغاء بالمدارس الإعدادية والمعاهد الثانوية

### أهم المعطيات الإحصائية المتعلقة بالمرحلة الإعدادية والتعليم الثانوي:

يبرز الجدول التالي أهم معطيات المرحلة الإعدادية والتعليم الثانوي خلال السنوات الأخيرة:

<u>2024/2023</u>	<u>2023/2022</u>	<u>2022/2021</u>	<u>2021/2020</u>	<u>2020/2019</u>	
1551	1.546	1.540	1530	1517	عدد المؤسسات التربوية
1.068.890	1.014.068	1.021.274	962.457	933.695	عدد التلاميذ (إعدادي + ثانوي)
37.492	37.028	36.726	35.762	35.169	عدد الفصول (إعدادي + ثانوي)
73.228	74.489	74.819	75.293	76.641	عدد المدرسين (إعدادي + ثانوي)

ويبلغ عدد المدرسين المتعاقدين المكلفين بتسديد الشغورات المسترسلة بالمرحلة الإعدادية والتعليم الثانوي 4680 مدرسا خلال السنة الدراسية 2024/2023.

## رسم بياني عدد 6: خارطة برنامج المرحلة الإعدادية والتعليم الثانوي

المرحلة الإعدادية والتعليم الثانوي بتونس 1	البرامج الفرعية على المستوى الجهوي	المتدخلون	الصبغة	البرنامج الفرعي	برنامج المرحلة الإعدادية والتعليم الثانوي
المرحلة الإعدادية والتعليم الثانوي بتونس 2					
المرحلة الإعدادية والتعليم الثانوي بين عروس					
المرحلة الإعدادية والتعليم الثانوي بمنوبة					
المرحلة الإعدادية والتعليم الثانوي بأريانة					
المرحلة الإعدادية والتعليم الثانوي ببنزرت		إ.ع. للمرحلة الإعدادية والتعليم الثانوي	إدارة مركزية	المرحلة الإعدادية والتعليم الثانوي بالإدارة المركزية	
المرحلة الإعدادية والتعليم الثانوي بباجة		المدارس الإعدادية المعاهد الثانوية مدرسة تونس الدولية	مؤسسات ذات صبغة إدارية		
المرحلة الإعدادية والتعليم الثانوي بجندوبة					
المرحلة الإعدادية والتعليم الثانوي بنابل					
المرحلة الإعدادية والتعليم الثانوي بزغوان					
المرحلة الإعدادية والتعليم الثانوي بسليانة					
المرحلة الإعدادية والتعليم الثانوي بالكاف					
المرحلة الإعدادية والتعليم الثانوي بالقصرين					
المرحلة الإعدادية والتعليم الثانوي بالقيروان					
المرحلة الإعدادية والتعليم الثانوي بسوسة					
المرحلة الإعدادية والتعليم الثانوي بالمنستير					
المرحلة الإعدادية والتعليم الثانوي بالمهدية					
المرحلة الإعدادية والتعليم الثانوي بصفاقس 1					
المرحلة الإعدادية والتعليم الثانوي بصفاقس 2		معهد الكفيف حي حشاد بنر القصعة			
المرحلة الإعدادية والتعليم الثانوي بسيدي بوزيد		معهد الكفيف بقابس			
المرحلة الإعدادية والتعليم الثانوي بقفصة					
المرحلة الإعدادية والتعليم الثانوي بتوزر					
المرحلة الإعدادية والتعليم الثانوي بقبلي					
المرحلة الإعدادية والتعليم الثانوي بقابس					
المرحلة الإعدادية والتعليم الثانوي بمدنين					
المرحلة الإعدادية والتعليم الثانوي بتطاوين					

وتتوزع ميزانية برنامج المرحلة الإعدادية والتعليم الثانوي لسنة 2024 حسب الأنشطة على النحو التالي:

و تتوزع ميزانية برنامج المرحلة الاعدادية والتعليم الثانوي لسنة 2024 حسب الأنشطة على النحو التالي

بحساب أ.د.

تقديرات 2024	الأنشطة	البرنامج
		البرنامج 2 المرحلة الاعدادية والتعليم الثانوي
1 713	قيادة المرحلة الاعدادية والتعليم الثانوي	
164 138	البنية التحتية	
3 800 958	التعليم والحياة المدرسية بالمدارس الاعدادية والمعاهد	
65 180	تسيير المؤسسات	
4 031 989	المجموع :	

## تقديم أنشطة البرنامج وتدخلاته:

### أنشطة البرنامج:

تتوحد أنشطة برنامج المرحلة الإعدادية والتعليم الثانوي في 4 تدخلات أساسية تتوزع بين أنشطة مركزية وأخرى جهوية.

أما على المستوى المركزي فيتدخل البرنامج عن طريق نشاطين أساسيين هما:

**ن قيادة المرحلة الإعدادية والتعليم الثانوي** ويشمل هذا النشاط الاعتمادات المرصودة لتغطية حاجيات البرنامج الفرعي المركزي للمرحلة الإعدادية والتعليم الثانوي والمتضمنة لنفقات الأجور والاعتمادات المرصودة للتسيير مركزيا.

**ن تطوير البنية التحتية** من خلال المشاريع التنموية المرسمة على المستوى المركزي وتشمل اعتمادات البناءات والتجهيز والصيانة والتعهد.

في حين أن البرامج الجهوية تناط بعهدتها برمجة وتنفيذ نشاطين أساسيين هما:

**ن التعليم والحياة المدرسية:** يتضمن هذا النشاط جملة نفقات التأجير للأعوان الراجعين بالنظر للبرنامج الفرعي الجهوي لبرنامج المرحلة الإعدادية والتعليم الثانوي والمؤسسات التربوية (المدارس الإعدادية والمعاهد الراجعة لها بالنظر. إلى جانب ميزانية التسيير للوحدة العملياتية بالبرنامج الجهوي ونفقات التدخلات وخاصة منها المتعلقة بتطوير الحياة المدرسية. في هذا الإطار تجدر الإشارة إلى أن ميزانيات التسيير للمؤسسات التربوية تبرمج وتقع متابعتها مركزيا وتحت إشراف المندوبيات إلى حين تطوير التطبيقات المالية الموضوعة في الغرض.

**ن تطوير البنية التحتية:** من خلال المشاريع التنموية الخاصة بالإحداثيات والمحالة إلى المجالس الجهوية وكما تشمل مجموع اعتمادات البناءات والتجهيز والصيانة والتعهد المرسمة على ميزانية المندوبيات.

ويبين الجدول أسفله تجسيما للربط بين جانب الأداء المتمثل في الأهداف الاستراتيجية المرسومة ومؤشراتها من جهة بالاعتمادات المالية المرصودة من جهة أخرى وذلك من خلال تحديد وبرمجة مجموع الأنشطة والتدخلات المزمع إنجازها تحقيق الأداء المرجو.

## جدول عدد 1: الأنشطة و دعائم الأنشطة لبرنامج المرحلة الإعدادية والتعليم الثانوي

تقديرات سنة 2024	الأنشطة	دعائم الأنشطة	تقديرات المؤشرات لسنة 2024	المؤشرات	الأهداف	البرنامج
87450 أ د	قيادة المرحلة الإعدادية والتعليم الثانوي	<ol style="list-style-type: none"> <li>1. وضع المعايير التي تنظم المهن والوظائف المختلفة فيما يتعلق بالتدريس في المرحلة الإعدادية والتعليم الثانوي،</li> <li>2. تحديد الإطار المرجعي المنهجي لتطوير البرامج المدرسية والتأكد من تنفيذها،</li> <li>3. إدخال ابتكارات في مجالات التنظيم التربوي وطرق وتقنيات التدريس،</li> <li>4. وضع البرامج المدرسية في المرحلة الإعدادية والتعليم الثانوي والبرامج المخصصة لفئات سكانية محددة،</li> <li>5. تكوين المديرين والنظّار الجدد.</li> <li>6. الإحاطة بالمؤسسات ذات النتائج المتدنية وتطوير المواصفات المتعلقة بإنتاج الكتيبات وأدوات التدريس.</li> <li>7. تحديد الخيارات العملية للإرشاد المدرسي والجامعي واقتراح التدابير التي من شأنها تحسين وتجديد أساليبه.</li> <li>8. إجراء دراسات تقريبية تتعلق بالتلاميذ واحتياجات المعلمين والمساحات في المرحلة الإعدادية والتعليم الثانوي،</li> <li>9. تصميم وتخطيط وتنظيم برامج التعليم المستمر وإعادة التدريب لموظفي المرحلة الإعدادية والتعليم الثانوي، ومراقبة تنفيذ برامج التعليم المستمر والارتقاء بالمرحلة الإعدادية وموظفي التعليم الثانوي.</li> </ol>	52.0%	المؤشر 1-1: نسبة المتعلمين والمتعلمات المتحصّلين على معدل 10 فما فوق في الامتحان الوطني للباكالوريا	الهدف عدد 1: تحسين مكتسبات المتعلمين والمتعلمات	برنامج المرحلة الإعدادية والتعليم الثانوي
			51.5%	المؤشر 2.1: نسبة المتعلمين والمتعلمات المتحصّلين على معدل 10 فما فوق امتحان شهادة ختم التعليم الأساسي العام		

164138 أ د	البنية التحتية		8.5%	المؤشر 1.2. نسبة الانقطاع بالمدارس الإعدادية والمعاهد	الهدف الاستراتيجي 2 : مقاومة الانقطاع المدرسي
3780000 أ د	التعليم والحياة المدرسية		17.0%	المؤشر 2.2. نسبة الرسوب لدى الإناث والذكور	
173 أ د	مدرسة الفرصة الثانية		12.5%	المؤشر 3.2. نسبة الانقطاع المدرسي لدى الذكور	
			15.000	المؤشر 1.3. تطور عدد حالات العنف بالمدارس الإعدادية والمعاهد	الهدف الاستراتيجي 3 : مقاومة العنف المدرسي
60695 أ د	تسيير المؤسسات		18.100	المؤشر 2.3. تطور عدد النوادي الثقافية	
			68.0	المؤشر 3.3. تطور عدد مكاتب الإصغاء	

ضبطت نفقات برنامج المرحلة الإعدادية والتعليم الثانوي لسنة 2024 في حدود 4031989 أد مقابل 3860007 أد سنة 2023. دون اعتبار الموارد الذاتية للمؤسسات العمومية. وتوزع كما يلي :

بحساب الد

النسبة (%)	الفارق	تقديرات 2024	ق . م 2023	انجازات 2022	مصادر التمويل	
2.83	104 110 000	3 780 000 000	3 675 890 000	3 504 434 965	م ع م	القسم 01 : نفقات التأجير
					م ق خ م	
					ح خ	
2.83	104 110 000	3 780 000 000	3 675 890 000	3 504 434 965		جملة موارد الدولة

النسبة (%)	الفارق	تقديرات 2024	ق . م 2023	انجازات 2022	مصادر التمويل	
4.44	3 717 000	87 450 000	83 733 000	65 143 200	م ع م	القسم 02 : نفقات التسيير
					م ق خ م	
					ح خ	
4.44	3 717 000	87 450 000	83 733 000	65 143 200		جملة موارد الدولة

النسبة (%)	الفارق	تقديرات 2024	ق . م 2023	انجازات 2022	مصادر التمويل	
		401 000	401 000	401 000	م ع م	القسم 03 : نفقات التدخلات
					م ق خ م	
					ح خ	
		401 000	401 000	401 000		جملة موارد الدولة

النسبة (%)	الفارق	تقديرات 2024	ق . م 2023	انجازات 2022	مصادر التمويل	
48.23	42 301 000	130 000 000	87 699 000	72 646 000	م ع م	القسم 04 : نفقات الإستثمارات
177.91	21 854 000	34 138 000	12 284 000	29 175 000	م ق خ م	
				3 248 242	ح خ	
64.17	64 155 000	164 138 000	99 983 000	105 069 242		جملة موارد الدولة



النسبة (%)	الفارق	تقديرات 2024	ق . م 2023	انجازات 2022	مصادر التمويل	جملة البرنامج
48.23	150 128 000	3 997 851 000	3 847 723 000	3 642 625 165	م ع م	
177.91	21 854 000	34 138 000	12 284 000	29 175 000	م ق خ م	
				3 248 242	ح خ	
64.17	171 982 000	4 031 989 000	3 860 007 000	3 675 048 407	الجملة :	



74 007 787	1 605 000			72 402 787	المرحلة الاعدادية و التعليم الثانوي بالمندوبية الجهوية للتربية زغوان	B
101 307 446	2 000 000			99 307 446	المرحلة الاعدادية و التعليم الثانوي بالمندوبية الجهوية للتربية سليانة	C
115 672 946	2 505 000			113 167 946	المرحلة الاعدادية و التعليم الثانوي بالمندوبية الجهوية للتربية الكاف	D
188 218 256	3 886 000			184 332 256	المرحلة الاعدادية و التعليم الثانوي بالمندوبية الجهوية للتربية القصرين	E
187 978 824	4 123 000			183 855 824	المرحلة الاعدادية و التعليم الثانوي بالمندوبية الجهوية للتربية القيروان	F
201 049 361	4 355 000			196 694 361	المرحلة الاعدادية و التعليم الثانوي بالمندوبية الجهوية للتربية سوسة	G
187 568 358	4 711 000			182 857 358	المرحلة الاعدادية و التعليم الثانوي بالمندوبية الجهوية للتربية المنستير	H
150 071 841	2 403 000			147 668 841	المرحلة الاعدادية و التعليم الثانوي بالمندوبية الجهوية للتربية المهدية	I
168 435 927	2 439 000			165 996 927	المرحلة الاعدادية و التعليم الثانوي بالمندوبية الجهوية للتربية صفاقس 1	J
133 336 455	4 587 000			128 749 455	المرحلة الاعدادية و التعليم الثانوي بالمندوبية الجهوية للتربية صفاقس 2	K
184 306 192	2 744 000			181 562 192	المرحلة الاعدادية و التعليم الثانوي بالمندوبية الجهوية للتربية سيدي بوزيد	L
160 693 107	2 145 000			158 548 107	المرحلة الاعدادية و التعليم الثانوي بالمندوبية الجهوية للتربية قفصة	M
61 744 758	1 652 000			60 092 758	المرحلة الاعدادية و التعليم الثانوي بالمندوبية الجهوية للتربية توزر	N
78 491 688	1 146 000			77 345 688	المرحلة الاعدادية و التعليم الثانوي بالمندوبية الجهوية للتربية قبلي	O

143 944 825		1 938 000			142 006 825	المرحلة الاعدادية و التعليم الثانوي بالمندوبية الجهوية للتربية قابس	P
168 582 723		2 412 000			166 170 723	المرحلة الاعدادية و التعليم الثانوي بالمندوبية الجهوية للتربية مدنين	Q
68 333 223		1 401 000			66 932 223	المرحلة الاعدادية و التعليم الثانوي بالمندوبية الجهوية للتربية تطاوين	R
4 031 989 000		164 138 000	401 000	87 450 000	3 780 000 000	جملة البرنامج 2	

## 2- نفقات البرنامج

## 1-2 نفقات التأجير:

ضبطت نفقات التأجير تعهدا ودفعيا لبرنامج المرحلة الإعدادية والتعليم الثانوي لسنة 2024 في حدود 3.780.000 م د مقابل 3.675.890 م د سنة 2023 أي بزيادة قدرها 104,110 م د تمثل نسبة 2,83% وتفسر الزيادة أساسا بما يلي:

ب م د

141,0 +	- الزيادات في الأجور
2,6 +	- انتداب 100 خطة من خريجي دار المعلمين العليا
13,0 +	- تسوية وضعية عملة الحضائر
15,8 +	- ترقيات 2024
22,2 +	- تعديل كلفة ترقيات 2023
5,6 +	- تدرج سنة 2024
5,6 +	- تعديل تدرج 2023
23,3 -	- تعديل كلفة تقاعد 2023
7,8 -	- تقاعد 2024
70,590 -	- تعديلات بالنقص بعنوان المغادرة الاضطرارية والتقاعد المبكر والبرنامج الخصوصي للإحالة على التقاعد قبل بلوغ السن القانونية

ويبلغ عدد الأعوان المرخص فيهم بالمرحلة الإعدادية والتعليم الثانوي 109.738 عوناً إلى موفى سنة 2024 موزعين على النحو التالي:

9.457	- إداريون
262	- إطار التدريس للمرحلة الابتدائية
73.677	- إطار التدريس للمرحلة الإعدادية والتعليم الثانوي
11.393	- القيمون
11.568	- العملة
3.381	- أسلاك أخرى
<b>109.738</b>	<b>الجملة:</b>

## 2-2 نفقات التسيير:

ضبطت نفقات التسيير تعهدا ودفعاً لبرنامج المرحلة الإعدادية والتعليم الثانوي لسنة 2024 في حدود 87,450 م د مقابل 83,733 م د مرسمة بقانون المالية لسنة 2023 أي بزيادة قدرها 3,717 م د تمثل نسبة 4,44%.

وتضاف إلى هذه التقديرات النفقات المحمولة على الموارد الذاتية للمؤسسات العمومية بالمرحلة الإعدادية والتعليم الثانوي والبالغة 13,198 م د.

وستمكن هذه الاعتمادات من تغطية نفقات تسيير المدارس الإعدادية والمعاهد الثانوية البالغ عددها خلال السنة الدراسية 2023-2024، 1551 مؤسسة يرتادها 1.068.890 تلميذاً.

وشهدت السنة الدراسية 2023-2024 إحداث 4 مؤسسات تربوية: 02 مدارس

اعدادية وهي:

- المدرسة الإعدادية بالمحمدية،
- المدرسة الإعدادية السرور سبيطلة.

و02 معاهد ثانوية وهي:

- المعهد الرياضي بالقيروان،
- معهد حي العمران بالمنستير.

## 2-3 نفقات التدخلات:

ضبطت نفقات التدخلات تعهداً ودفعاً لبرنامج المرحلة الإعدادية والتعليم الثانوي لسنة 2024 في حدود 0,401 م د وهو نفس المبلغ المرسم خلال سنة 2023.

## 2-4 نفقات الاستثمار:

ضبطت نفقات الاستثمار دفعاً لبرنامج المرحلة الإعدادية والتعليم الثانوي لسنة 2024 في حدود 164,138 م د مقابل 99,983 م د سنة 2023 أي بزيادة قدرها 64,155 م د تمثل نسبة 64,16% وتتوزع النفقات على النحو التالي:

الوحدة: مليون دينار

النسبة (%)	الفارق	تقديرات 2024	ق م 2023	البيان
+48,23%	42,301	130,000	87,699	الموارد العامة للميزانية
177,91%	21,854	34,138	12,284	موارد القروض الخارجية الموظفة
+64,17%	64,155	164,138	99,983	المجموع

كما يمكن توزيع نفقات الاستثمار لسنة 2024 كما يلي:

الوحدة: مليون دينار

المجموع		موارد قروض خارجية موظفة		الموارد العامة للميزانية		البيان
الدفع	التعهد	الدفع	التعهد	الدفع	التعهد	
91,480	74,005	31,638	40,600	59,842	33,405	مشاريع بصدد الإنجاز
72,658	252,461	2,500	25,622	70,158	226,839	مشاريع جديدة
<b>164,138</b>	<b>326,466</b>	<b>34,138</b>	<b>66,222</b>	<b>130,000</b>	<b>260,244</b>	<b>المجموع</b>



## مهمة التربية

## نفقات الإستثمار

ضبطت نفقات الإستثمار لبرنامج المرحلة الاعدادية والتعليم الثانوي لسنة 2024 في حدود 164138 أ د و تتوزع حسب البرامج الفرعية على النحو التالي

بحساب ألف دينار

النسبة (%)	الفارق		تقديرات 2024		ق م 2023		البيان	
	التعهد	الدفع	التعهد	الدفع	التعهد	الدفع		
124.17	151.50	51 097	79 841	92 248	132 542	41 151	52 701	المرحلة الاعدادية و التعليم الثانوي بالادارة المركزية
-4.04	111.03	-92	6 461	2 185	12 280	2 277	5 819	المرحلة الاعدادية و التعليم الثانوي بالمندوبية الجهوي للتربية بتونس 1
30.92	-52.31	597	-5 100	2 528	4 650	1 931	9 750	المرحلة الاعدادية و التعليم الثانوي بالمندوبية الجهوية للتربية تونس 2
3.42	-50.64	108	-6 483	3 264	6 320	3 156	12 803	المرحلة الاعدادية و التعليم الثانوي بالمندوبية الجهوي للتربية بين عروس
39.63	12.10	759	699	2 674	6 474	1 915	5 775	المرحلة الاعدادية و التعليم الثانوي بالمندوبية الجهوي للتربية بمنوبة
46.61	-64.67	866	-9 297	2 724	5 080	1 858	14 377	المرحلة الاعدادية و التعليم الثانوي بالمندوبية الجهوي للتربية بأريانة
-40.32	-26.36	-1 069	-1 403	1 582	3 920	2 651	5 323	المرحلة الاعدادية و التعليم الثانوي بالمندوبية الجهوي للتربية بينزرت
17.86	95.32	605	4 966	3 992	10 176	3 387	5 210	المرحلة الاعدادية و التعليم الثانوي بالمندوبية الجهوي للتربية بياجة
77.26	160.28	1 536	8 006	3 524	13 001	1 988	4 995	المرحلة الاعدادية و التعليم الثانوي بالمندوبية الجهوي للتربية بجندوبة
-21.74	-56.24	-935	-11 436	3 365	8 899	4 300	20 335	المرحلة الاعدادية و التعليم الثانوي بالمندوبية الجهوي للتربية بنابل
40.79	25.36	465	795	1 605	3 930	1 140	3 135	المرحلة الاعدادية و التعليم الثانوي بالمندوبية الجهوية للتربية زغوان
32.19	35.67	487	1 885	2 000	7 170	1 513	5 285	المرحلة الاعدادية و التعليم الثانوي بالمندوبية الجهوية للتربية سليانة

-5.93	-19.32	-158	-1 195	2 505	4 990	2 663	6 185	المرحلة الاعدادية و التعليم الثانوي بالمندوبية الجهوية للتربية الكاف
20.12	66.43	651	3 833	3 886	9 603	3 235	5 770	المرحلة الاعدادية و التعليم الثانوي بالمندوبية الجهوية للتربية القصرين
28.80	17.55	922	1 318	4 123	8 830	3 201	7 512	المرحلة الاعدادية و التعليم الثانوي بالمندوبية الجهوية للتربية القيروان
37.12	-14.85	1 179	-1 536	4 355	8 807	3 176	10 343	المرحلة الاعدادية و التعليم الثانوي بالمندوبية الجهوية للتربية سوسة
35.22	-6.70	1 227	-559	4 711	7 788	3 484	8 347	المرحلة الاعدادية و التعليم الثانوي بالمندوبية الجهوية للتربية المنستير
6.80	-40.71	153	-5 526	2 403	8 049	2 250	13 575	المرحلة الاعدادية و التعليم الثانوي بالمندوبية الجهوية للتربية المهدية
1.04	-13.67	25	-1 399	2 439	8 834	2 414	10 233	المرحلة الاعدادية و التعليم الثانوي بالمندوبية الجهوية للتربية صفاقس 1
64.59	-21.96	1 800	-2 360	4 587	8 387	2 787	10 747	المرحلة الاعدادية و التعليم الثانوي بالمندوبية الجهوية للتربية صفاقس 2
47.61	3.62	885	331	2 744	9 480	1 859	9 149	المرحلة الاعدادية و التعليم الثانوي بالمندوبية الجهوية للتربية سيدي بوزيد
73.12	63.34	906	3 145	2 145	8 110	1 239	4 965	المرحلة الاعدادية و التعليم الثانوي بالمندوبية الجهوية للتربية قفصة
137.02	14.19	955	430	1 652	3 460	697	3 030	المرحلة الاعدادية و التعليم الثانوي بالمندوبية الجهوية للتربية توزر
10.40	25.52	108	805	1 146	3 960	1 038	3 155	المرحلة الاعدادية و التعليم الثانوي بالمندوبية الجهوية للتربية قبلي
29.29	34.51	439	1 953	1 938	7 613	1 499	5 660	المرحلة الاعدادية و التعليم الثانوي بالمندوبية الجهوية للتربية قابس
20.42	24.66	409	1 488	2 412	7 523	2 003	6 035	المرحلة الاعدادية و التعليم الثانوي بالمندوبية الجهوية للتربية مدين
19.64	115.71	230	3 535	1 401	6 590	1 171	3 055	المرحلة الاعدادية و التعليم الثانوي بالمندوبية الجهوية للتربية تطاوين
6417	2890	64 155	73 197	164 138	326 466	99 983	253 269	المجموع

و قد تطورت نفقات الإستثمار على مستوى اعتمادات التعهد و اعتمادات الدفع كما يلي:

بحساب ألف دينار

تطور الإعتمادات		تقديرات 2024		ق م 2023		البيان
إعتمادات الدفع	إعتمادات التعهد	إعتمادات الدفع	إعتمادات التعهد	إعتمادات الدفع	إعتمادات التعهد	
8 503-	179 264-	91 480	74 005	99 983	253 269	مشاريع بصدد الإنجاز
72 658	252 461	72 658	252 461			مشاريع و برامج جديدة
64 155	73 197	164 138	326 466	99 983	253 269	<u>المجموع</u>

وفي هذا الإطار تضمن مشروع ميزانية الاستثمار الخاص ببرنامج المرحلة الإعدادية والتعليم الثانوي لسنة 2024 أهم المشاريع والبرامج الجديدة التالية:

**بـ 1000 د**

<u>المشروع</u>	<u>التعهد</u>	<u>الدفع</u>
تهيئة وصيانة المدارس الإعدادية والمعاهد الثانوية	136900	32500
تهيئة وصيانة المبيتات والمطاعم	29500	8500
اقتناء تجهيزات تعليمية لفائدة المدارس الإعدادية والمعاهد	14500	5780
اقتناء تجهيزات إعلامية لفائدة للمدارس الإعدادية والمعاهد	8500	1878
اقتناء تجهيزات لفائدة المبيتات	9500	8000
اقتناء تجهيزات تربوية لفائدة للمدارس الإعدادية والمعاهد	3000	2000
اقتناء آلات ناسخة لفائدة للمدارس الإعدادية والمعاهد	2000	1000
بناء 120 قاعة عادية	12000	2500
بناء 48 قاعة اختصاص	6240	1500
بناء 22 قاعة اعلامية	2860	1200
بناء 15 قاعة مراجعة	2500	1000
بناء 20 قاعة جاهزة الصنع	1000	1000
بناء 10 مجموعات صحية جاهزة الصنع	300	300
بناء المدرسة الإعدادية الجديدين مساكن سوسة (دراسات)	308	150
بناء المدرسة الإعدادية طبلبة حومة السوق المنستير (دراسات)	308	150

150	308	بناء المدرسة الإعدادية طريق المجالقة كلم 5 جبنيانة صفاقس 2 (دراسات)
150	329	بناء المعهد الثانوي شط مريم أكودة سوسة (دراسات)
150	329	بناء المعهد الثانوي بو عرقوب نابل (دراسات)
150	329	بناء المعهد الثانوي المهديّة (دراسات)
0	329	بناء المعهد الثانوي الحنشة صفاقس (دراسات)
200	2500	بناء القسط الثاني من المعهد النموذجي بباجة
100	1800	بناء القسط الثاني من المعهد الثانوي السلطانية

البرنامج عدد 9:  
القيادة والمساندة

## **1- تقديم البرنامج 9 وإستراتيجيته:**

### **تقديم البرنامج:**

يستمد برنامج القيادة والمساندة صلاحياته من مقتضيات الأمر عدد 2238 لسنة 2014 المؤرخ في 24 جوان 2014 المتعلق بضبط قائمة البرامج بالنسبة للدفعة الأولى من الوزارات النموذجية المعنية بمنظومة التصرف في الميزانية حسب الأهداف حيث أنه تبعا للفصل 5 من الأمر المذكور يشمل هذا البرنامج بقية الإدارات العامة والهيكل المركزية والمؤسسات تحت إشراف وزارة التربية والتي لا تتدخل مباشرة في البرامج العملية ويساند هذه الأخيرة في تجسيم أهدافها ويسدي لفائدتها خدمات ذات الاختصاص ويوفر الدعم التقني لكافة البرامج بما يمكن من إعداد الميزانية وتنفيذها. وقد عهدت قيادة البرنامج إلى السيد الكاتب العام نظرا لإشرافه على الهياكل الفنية بالوزارة. ويبرز هذا التمشي التأكيد على دور رئيس البرنامج في المتابعة والتقييم والاستشراف على المدى المتوسط والبعيد.

تم ضبط أهداف البرنامج على ضوء توجهات المخطط الثلاثي القطاعي للتربية 2023-2025، وتتدخل الوحدات العملية بصفة جوهرية في تقديم خدمات "الاسناد" على غرار الإدارة العامة للشؤون المالية، الإدارة العامة للشؤون القانونية والنزاعات، الإدارة العامة للبناءات والتجهيز، ...، أما "إسداء الخدمات" فيؤمنها الفاعلون العموميون على غرار المركز الدولي لتكوين المكونين والتجديد البيداغوجي، المركز الوطني لتكنولوجيات التربية، المركز الوطني للتكوين وتطوير الكفاءات...، يسهر برنامج القيادة والمساندة على احترام التعهدات الدولية للبلاد التونسية على غرار اتفاقية القضاء على كل أشكال العنف ضد المرأة ( سيداو CEDAW )، وأهداف التنمية المستدامة للأمم المتحدة لسنة 2030.

كذلك يسعى هذا البرنامج من خلال سياسته الى تكريس الهدف الخامس المتعلق "بتحقيق المساواة بين الجنسين وتمكين كل النساء والفتيات" والقضاء على جميع أنواع التمييز على أساس الجنس أو الجهة أو الانتماء الاجتماعي. وهو ما تم إقراره على الصعيد الوطني من خلال القانون الأساسي للميزانية عدد 15 لسنة 2019 المؤرخ في 13 فيفري 2019 في فصله 18 حيث " يعمل البرنامج على إعداد الميزانية على أساس أهداف ومؤشرات تضمن المساواة وتكافؤ الفرص بين النساء والرجال وبصفة عامة بين كافة فئات المجتمع دون تمييز" وتكريس الخطة الوطنية لإدماج ومأسسة النوع الاجتماعي على المستوى القطاعي لرفع كل أشكال التفرقة بين الجنسين.

### **التوجهات الاستراتيجية للبرنامج:**

يتمثل الدور التسييري لبرنامج القيادة والمساندة في الإشراف والتنسيق بين مختلف هياكل ومصالح المهمة وتأمين الجوانب الإدارية والقانونية والترتيبية المتعلقة بالمهمة وترشيد التصرف في الموارد البشرية وتعزيز وظيفة التصور والمتابعة والتقييم

للمهمة وحوكمة الإنفاق العمومي وتعزيز حوار التصرف بين مختلف المستويات وتطوير النظام المعلوماتي للمهمة في إطار النفاذ إلى المعلومة ورقمنة الإدارة والحوكمة المفتوحة.

### الإطار العام للبرنامج:

يقوم البرنامج استراتيجيا على احترام التعهدات الدولية للبلاد التونسية على غرار اتفاقية القضاء على كل أشكال العنف ضد المرأة (سيداو)، وأهداف التنمية المستدامة. بخصوص أهداف التنمية المستدامة 2030، فإن البرنامج التاسع يتبنى الهدف الخامس المتعلق بـ: "تحقيق المساواة بين الجنسين وتمكين كل النساء والفتيات" خاصة فيما يتعلق بالقضاء على جميع أنواع التمييز والتفاوت. وهو ما تم إقراره على الصعيد الوطني من خلال القانون الأساسي للميزانية عدد 15 لسنة 2019 المؤرخ في 13 فيفري 2019 في فصله 18 حيث " يعمل رئيس البرنامج على إعداد الميزانية على أساس أهداف ومؤشرات تضمن المساواة وتكافؤ الفرص بين النساء والرجال وبصفة عامة بين كافة فئات المجتمع دون تمييز". كذلك فإن البرنامج يسعى إلى الالتزام بخطة العمل الوطنية لإدماج ومأسسة المجهودات الرامية لرفع كل أشكال التفرقة بين الجنسين.

### تشخيص واقع السياسة العمومية: نقاط القوة ونقاط الضعف:

إن المتفق عليه في تقييم أداء المنظومة التربوية وجود اشكال على مستوى حوكمة القطاع.

#### أ. نقاط القوة:

تتمثل أهم نقاط القوة المسجلة لبرنامج القيادة والمساندة فيما يلي:

§ وجود بنية أساسية تنظيمية وهيكلية وتشريعية قادرة على استيعاب متطلبات المرحلة وتجاوز الإشكاليات المطروحة في باب قيادة وإدارة المنظومة التربوية (تمثيلية جهوية قوية (مندوبية) وتجهيزات إعلامية واتصالية ونصوص وقوانين منظمة للقطاع...)

§ دعم اللامركزية من خلال منح المندوبيات الجهوية للتربية الاستقلالية الإدارية المالية ومزيديا من الصلاحيات خاصة في المجال البيداغوجي ومتابعة المشاريع التربوية لا سيما من خلال إصدار الأمر عدد 2205 لسنة 2010 المؤرخ في 6 سبتمبر 2010 والمتعلق بضبط تنظيمها الإداري والمالي ومشمولاتها وطرق تسييرها.



## ب. نقاط الضعف:

- § ضعف الترابط والتكامل بين المستويات المحلية والجهوية والمركزية،
- § غياب نظام معلومات مندمج للقيادة والمساندة والتقييم،
- § عدم اعتماد دليل اجراءات عملياتي يحدد كيفية وطريقة تقاسم المهام والمسؤوليات على المستوى المركزي والجهوي والمحلي،
- § ضعف نسبة التأطير ونقص الموارد البشرية المختصة على المستوى الجهوي والمحلي،
- § غياب آليات التدقيق والرقابة الداخلية
- § ضعف الموارد الذاتية للمؤسسات.

## أولويات البرنامج:

- § تطوير علاقة المؤسسة بمحيطها ودعم الشراكة مع المجتمع المدني.
- § تحديد مشروع للجهة يكون واضح المعالم يضبط الاحتياجات في المجالات المختلفة (موارد بشرية، تجهيزات، بناءات...) وفق تصور الجهة وفي تناغم مع الأهداف الوطنية للتربية.
- § دعم ميزانية المؤسسات التربوية.
- § تطوير ثقافة التخطيط المحلي: إرساء مجالس المؤسسة وتفعيلها، تشريك الفاعلين على المستوى المحلي في اتخاذ القرار التربوي.

انطلاقا من عملية التشخيص وتحديد الأولويات، تم ضبط المحاور الاستراتيجية التالية:

- § حوكمة المهمة وبرامجها،
- § ضمان نجاعة التصرف في موارد المهمة،
- § ضمان ديمومة الميزانية والتصرف الأمثل في الموارد المالية وتحسين الجدوى والفاعلية لبرنامج القيادة والمساندة.

## تقديم خارطة برنامج القيادة والمساندة:

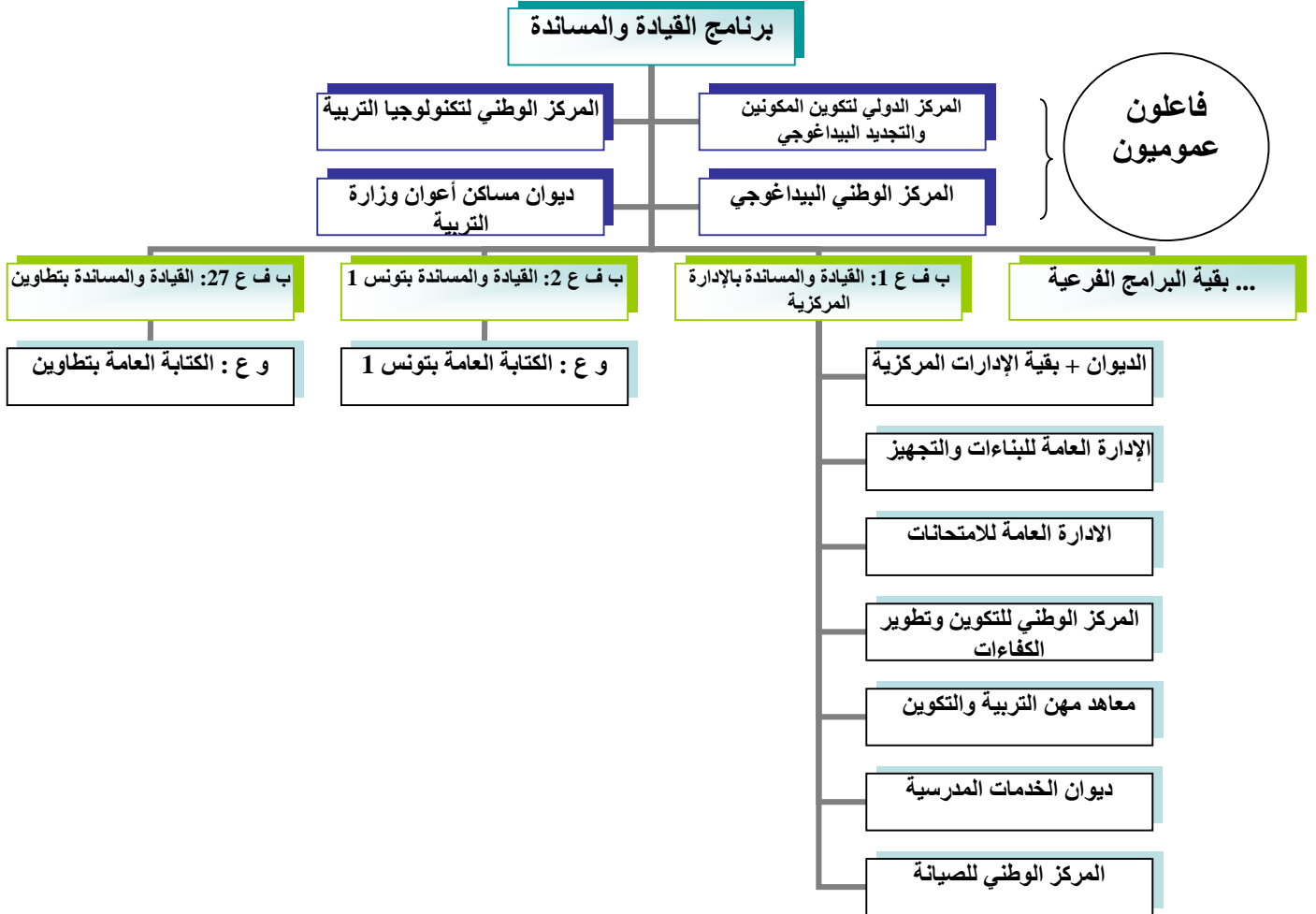

## أهداف ومؤشرات قياس الأداء الخاصة ببرنامج القيادة والمساندة:

### الهدف 1-9: تطوير حوكمة المهمة:

يعتمد تطوير هذا الهدف أساسا على ترشيد التصرف في الموارد المالية وحسن توظيف الموارد البشرية بأكثر نجاعة وفاعلية ورقمنة الإدارة لتحسين جودة الخدمات والتقليل من الإجراءات الإدارية. كما تقتضي الحوكمة التنسيق بين مختلف المتدخلين وتحديد المهام تكرسا لمبدأي المسؤولية والمساءلة.

ولتحقيق هذا الهدف تم اختيار المؤشرات التالية:

### . المؤشر 1.1.9: تطور عدد الخدمات الإدارية على الخط:

في إطار دعم التحول الرقمي وتقريب الخدمات ونشر ثقافة الشفافية والحكومة المفتوحة" «Open Gav، تعد وزارة التربية من الوزارات النموذجية التي انخرطت في برنامج الحوكمة الإلكترونية لدعم التحول الرقمي للخدمات الإدارية، GOVTECH و يعمل البرنامج في هذا الإطار على إرساء البنية التحتية الرقمية الضرورية وربط المؤسسات العمومية بشبكة الأنترنت ذات التدفق العالي وإرساء المنصات الإلكترونية وتيسير النفاذ للخدمات الرقمية. وبالتالي فإن المؤشر الذي تم اعتماده هو تطور عدد الخدمات الإدارية على الخط.

تقديرات			إنجازات		الوحدة	الهدف 1-9: تطوير حوكمة المهمة
2026	2025	2024	2023	2022		
10	09	07	05	-	عدد	المؤشر 1.1.9 تطور عدد الخدمات الإدارية على الخط

في إطار رقمنة الإدارة وإرساء مقومات الشفافية وتسريع الخدمات الإدارية، تم إرساء 05 خدمات على الخط تتعلق بـ:

- نتائج الامتحانات الوطنية،
- النقل لجميع الأصناف والأسلاك،
- الترقيات لجميع الأصناف والأسلاك،
- الوثائق الإدارية والمالية: شهادة أجر، خدمات...

### . المؤشر 2.1.9: نسبة الاستجابة إلى مطالب النفاذ إلى المعلومة:

يهدف هذا المؤشر إلى معرفة نسبة النفاذ إلى المعلومة في إطار السعي إلى احترام مقتضيات القانون الأساسي عدد 22 لسنة 2016 المؤرخ في 24 مارس 2016 المتعلق بالنفاذ إلى المعلومة حيث ينص فصله الأول على وجوب ضمان حق كل شخص طبيعي أو معنوي في النفاذ إلى المعلومة. إن اختيار رئيس البرنامج لهذا المؤشر يهدف أساساً إلى:

- احترام المقتضيات القانونية وتعزيز مبدأ الشفافية وخاصة فيما يتعلق بالتصرف في المرفق العام،
- تحسين جودة المرفق العمومي ودعم الثقة في الهياكل الخاضعة لأحكام هذا القانون،
- اعتماد مقاربة تشاركية عند وضع السياسات العمومية والعمل على متابعة تنفيذها وتقييمها.

## تقديرات المؤشر 9.1.2:

تقديرات			إنجازات		الوحدة	الهدف 9-1: تطوير حوكمة المهمة
2026	2025	2024	2023	2022		
100	100	90	80	52	%	المؤشر 2.1.9: نسبة الاستجابة إلى مطالب النفاذ إلى المعلومة

يسعى رئيس البرنامج إلى الترفيع في القيمة المستهدفة للمؤشر المنشود. ومنذ سنة 2021، شرعت المهمة في إعداد خطة عمل لضبط استراتيجية للنفاذ إلى المعلومة وتحديد مؤشرات في إطار مقاربة تشاركية واستكمال قائمة البيانات الواجب نشرها استباقياً، حيث تم إعداد دليل إجراءات النفاذ إلى المعلومة ونشره على الموقع الرسمي للوزارة ويتولى المكلف بالنفاذ إلى المعلومة العمل على النشر التلقائي للبيانات على موقع واب الوزارة ومتابعة مختلف المطالب الواردة عليها.

**الهدف 9-2: تطوير الموارد البشرية:**

يندرج الهدف الثاني لبرنامج القيادة والمساندة في إطار ترشيد التصرف في الموارد البشرية بالمنظومة التربوية وحسن توظيفها وتطوير كفاءات الأعوان والرفع من قدراتها للقيام بواجباتها على أحسن وجه، حيث يعمل البرنامج من خلال المؤسسات المختصة في مجال التكوين (المركز الدولي لتكوين المكونين والتجديد البيداغوجي، المركز الوطني لتكنولوجيات التربية، المركز الوطني للتكوين وتطوير الكفاءات، معاهد مهن التربية والتكوين...) على تنفيذ مخطط التكوين للموارد البشرية بمختلف رتبها واسلاكها وإقرارها على الاستعمال الأفضل للتكنولوجيات الحديثة في إطار رقمنة الإدارة وتقريبها من المواطن.

**. المؤشر 9.1.2: نسبة إنجاز المخطط السنوي للتكوين**

يهدف هذا المؤشر إلى تحديد نسبة إنجاز مخطط التكوين حيث أن الاستثمار في الموارد البشرية من شأنه أن يساهم في الرفع من أداء العون العمومي والإدارة. تقديرات المؤشر 9.2.1:

تقديرات			إنجازات		الوحدة	الهدف 9-2: تطوير الموارد البشرية
2026	2025	2024	2023	2022		
87.5	85	82.5	80.56	81.66	%	المؤشر 9-2-1: نسبة إنجاز المخطط السنوي للتكوين

يشهد هذا المؤشر منحى تصاعدي وذلك لعدة أسباب أهمها اعتماد التكوين عن بعد تبعاً لتوجهات رئاسة الحكومة المضمنة بمنشور إعداد مخططات التكوين لسنة 2024.

### . المؤشر 9.2.2: نسبة المشاركين في الدورات التكوينية من جنس الإناث:

تم اعتماد هذا المؤشر المراعي للنوع الاجتماعي في إطار الحرص على إرساء تكافؤ الفرص بين النساء والرجال والأخذ بعين الاعتبار خصوصياتهن وذلك في إطار تنزيل الخطة الوطنية لمأسسة النوع الاجتماعي على مستوى مهمة التربية.

تقديرات			إنجازات		الوحدة	الهدف 9-2: تطوير الموارد البشرية
2026	2025	2024	2023	2022		
47	45	40	38.2	39	%	المؤشر 9.2.2: نسبة المشاركين في الدورات التكوينية من جنس الإناث

### . المؤشر 9-2-3: نسبة النساء اللاتي تم تكليفهن بخطة وظيفية عليا:

يندرج هذا المؤشر في إطار التزام مهمة التربية بالتعهدات الوطنية والدولية وتكريس أهداف التنمية المستدامة وخاصة منها الهدف الخامس وهو تحقيق المساواة بين الجنسين وتمكين كل النساء والفتيات، وتفعيلا للأمر المحدث لمجلس النظراء عدد 626 المؤرخ في 25 ماي 2016 وخاصة الفصل 9 منه الذي يعهد لهذا المجلس متابعة تسمية النساء في الخطط الوظيفية في مستوى الوزارات واقتراح الإجراءات الكفيلة بدعم المساواة بين الجنسين على مستوى التعيين والتردد الوظيفي والتكوين.

تقديرات المؤشر 9.2.3:

تقديرات			إنجازات		الوحدة	الهدف 9-2: تطوير الموارد البشرية
2026	2025	2024	2023	2022		
50	50	50	47.5	45	%	المؤشر 9-2-3: نسبة النساء اللاتي تم تكليفهن بخطط وظيفية عليا (مدير عام إدارة مركزية/مدير عام مؤسسة عمومية)

يهدف هذا المؤشر الى إرساء وتكريس مبدأ تكافؤ الفرص وقد تم للغرض اعتماد آلية التناظر للتسمية في الخطط الوظيفية لضمان الشفافية والتخلي عن ثقافة المحاباة والمحسوبية وإعطاء جميع الأعوان حقهم في الرقي في السلم الوظيفي دون إقصاء بسبب الجنس وباعتماد مقياس الجدارة والكفاءة لتحسين أداء الإدارة وهو ما يمكن من إرساء المساواة بين الرجال والنساء وبالتالي الترفيع في نسبة المؤشر المحققة خلال السنوات القادمة.

### . المؤشر 9.2.4: معدل كلفة العون سنويا بعنوان نفقات التسيير:

يعكس هذا المؤشر نجاعة نفقات التسيير بما في ذلك الجانب اللوجستي (شراءات، اقتصاد في الطاقة...) والهدف منه التحكم في كلفة العون العمومي والتقليص من نفقات التسيير بهدف الترفيع في نفقات الاستثمار.

## تقديرات المؤشر 9.2.4:

تقديرات			إنجازات		الوحدة	الهدف 9-2: تطوير الموارد البشرية
2026	2025	2024	2023	2022		
900	950	1000	1050	757	الدينار	المؤشر 9-2-4: معدل كلفة العون سنويا بعنوان نفقات التسيير

يسعى رئيس البرنامج إلى ترشيد نفقات التسيير والتقليص من كلفة العون العمومي للفترة القادمة وقد تم اتخاذ جملة من الإجراءات في الغرض على غرار التقليص من استعمال الورق باعتماد منظومة علية واستعمال منظومة GPS لتقليص استهلاك الوقود لوسائل النقل.

**الهدف 9-3: ضمان ديمومة الميزانية وترشيد التصرف في الموارد المالية:**

شهدت المالية العمومية عديد الاصلاحات لعل أبرزها تركيز منهجية التصرف في الميزانية حسب الأهداف، سعياً لترشيد النفقات وتعبئة الموارد وتوجيهها نحو أولويات المهمة والبرامج العمومية.

كما تم إعطاء الأولوية لجدولة المتخلدات وترشيد استهلاك الطاقة. وفي هذا الإطار يندرج هذا الهدف المتمثل في السعي إلى حسن توظيف الموارد المالية وتوزيعها توزيعاً محكماً والحرص على تنفيذ الميزانية وفقاً للحاجيات الحقيقية وتم اعتماد المؤشرات التالية:

**المؤشر 1.3.9: الفارق بين التقديرات والإنجازات لنفقات التأجير:**

يندرج هذا المؤشر في إطار التوجهات العامة للدولة فيما يتعلق بالمالية العمومية للحد من نفقات التصرف والتقليص منها لفائدة ميزانية التنمية وذلك في إطار مبادئ الحكومة الرشيدة، ترشيد النفقات والدفع بالاستثمار والتنمية الجهوية في المناطق الداخلية.

وقد شهد هذا المؤشر ارتفاعاً رغم السياسة المتبعة من قبل الحكومة والتي ترمي إلى التقليص من حجم النفقات العمومية ولاسيما حجم الأجور.

وفي هذا السياق تم اتخاذ بعض الإجراءات أهمها ترشيد ومتابعة عملية اسناد الساعات الإضافية واسناد استراحة تعويضية في صورة القيام بساعات إضافية عدا بعض الأسلاك الخصوصية واعتماد آلية إعادة التوظيف لتغطية الحاجيات المتأكدة.

**تقديرات المؤشر 9.3.1:**

تقديرات			إنجازات		الوحدة	الهدف 9-3: ضمان ديمومة الميزانية وترشيد التصرف في الموارد المالية
2026	2025	2024	2023	2022		
0.22	0.24	0.26	0.28	0.45	%	المؤشر 9-3-1: الفارق بين التقديرات والإنجازات لنفقات الأجور

يسعى البرنامج خلال الثلاث سنوات القادمة إلى حوكمة الانفاق العمومي لنفقات التأجير ومتابعة كيفية اسناد بعض المنح على غرار الساعات الإضافية ومنحة الإنتاج.

### . المؤشر 9.3.2: نسبة تنفيذ ميزانية المهمة

يهدف هذا المؤشر إلى تحديد مدى دقة تقديرات الميزانية مقارنة بالإنجازات تكريسا لمبدأي المصادقية والديمومة والعمل على التقليل من الفارق بين تقديرات ميزانية المهمة وحاجياتها الحقيقية.  
تقديرات المؤشر 9.3.2:

تقديرات			إنجازات		الوحدة	الهدف 3-9:ضمان ديمومة الميزانية وترشيد التصرف في الموارد المالية
2026	2025	2024	2023	2022		
99.78	99.76	99.74	99.72	99.22	%	المؤشر 9.3.2: نسبة تنفيذ ميزانية المهمة

يسعى البرنامج إلى ضمان حسن تنفيذ الميزانية حتى لا يتم تسجيل متخلدات في بنود وفواضل في بنود أخرى على المستوى المركزي والجهوي من خلال الحرص على اعداد تقارير متابعة تنفيذ الميزانية بصفة دورية وإرساء حوار تصريف على المستوى المركزي والجهوي للوقوف على أهم الإشكاليات التي تحول دون التنفيذ المحكم للميزانية.

### . المؤشر 9.3.3: نسبة الاعتمادات المخصصة لبرنامج القيادة والمساندة

يهدف هذا المؤشر إلى التقليل من اعتمادات برنامج القيادة والمساندة لفائدة البرامج العملياتية. (\*دون اعتبار الموارد الذاتية للمؤسسات العمومية).

تقديرات			إنجازات		الوحدة	الهدف 3-9:ضمان ديمومة الميزانية وترشيد التصرف في الموارد المالية
2026	2025	2024	2023	2022		
10.75	11.00	13.48	12.32	9.87	%	المؤشر 9-3-3: نسبة الاعتمادات المخصصة لبرنامج القيادة والمساندة (*)

ويبين الجدول المصاحب توزيع ميزانية برنامج القيادة والمساندة لسنة 2024 حسب الأنشطة:

و تتوزع ميزانية برنامج القيادة والمساندة لسنة 2024 حسب الأنشطة على النحو التالي

بحساب أ.د.

تقديرات 2024	الأنشطة	البرنامج
		البرنامج 9 القيادة والمساندة
805 996	القيادة الادارية والمالية	
21 041	البنية التحتية	
26 226	الامتحانات الوطنية	
10 240	التكوين المستمر	
360	تكوين الاطارات التربوية	
1 568	الحياة المدرسية	
739	التعهد والصيانة	
1 346	تكوين المكونين والتجديد البيداغوجي	
5 347	تطوير وادماج تكنولوجيا المعلومات والاتصال في المنظومة التربوية	
4 482	القيادة والمساندة بتونس 1	
6 917	القيادة والمساندة بتونس 2	



7 317	القيادة والمساندة بين عروس	
5 225	القيادة والمساندة بمنوية	
6 878	القيادة والمساندة بأريانة	
7 292	القيادة والمساندة ببزرت	
4 895	القيادة والمساندة بباجة	
9 162	القيادة والمساندة بجندوية	
4 523	القيادة والمساندة بنابل	
4 431	القيادة والمساندة بزغوان	
6 547	القيادة والمساندة بسليانة	
3 913	القيادة والمساندة بالكاف	
14 958	القيادة والمساندة بالقصرين	
10 932	القيادة والمساندة بالقيروان	
11 128	القيادة والمساندة بسوسة	
9 529	القيادة والمساندة بالمنستير	

9 044	القيادة والمساندة بالمهدية	
11 844	القيادة والمساندة بصفاقس 1	
6 674	القيادة والمساندة بصفاقس 2	
8 540	القيادة والمساندة بسيدي بوزيد	
8 466	القيادة والمساندة بقفصة	
2 320	القيادة والمساندة بتوزر	
7 301	القيادة والمساندة بقبلي	
7 751	القيادة والمساندة بقابس	
12 383	القيادة والمساندة بمدنين	
1 695	القيادة والمساندة بتطاوين	
1 067 012	المجموع :	

## الأنشطة ودعائم الأنشطة لبرنامج القيادة والمساندة بعنوان سنة 2024

الوحدة: ألف دينار

الأهداف	المؤشرات	تقديرات 2024	الأنشطة	التقديرات المالية 2024	دعائم الأنشطة
الهدف 1.9 تطوير حوكمة المهمة	<b>المؤشر 1.1.9:</b> تطور عدد الخدمات الإدارية على الخط	07	البنية التحتية	379462	-إحداث لجنة متابعة المشاريع، -تفعيل دور المكلف بالنفوذ إلى المعلومة وإعداد تقارير دورية، -اعتماد التناظر للتكليف بالخطط الوظيفية العليا،
	<b>المؤشر 2.1.9:</b> نسبة الاستجابة إلى مطالب النفاذ إلى المعلومة	%90			
الهدف 2.9 تطوير الموارد البشرية	<b>المؤشر 1.2.9:</b> نسبة إنجاز المخطط السنوي للتكوين	%82.5	-التكوين المستمر، -تكوين الإطارات التربوية، -تكوين المكونين والتجديد البيداغوجي،	5216	-حوكمة اسناد الساعات الإضافية ومنحة الإنتاج، -تجميد الانتدابات، -اعتماد الترقية بالشهاد، -تحديد الحاجيات الحقيقية للتكوين، -اعتماد آلية التكوين عن بعد،
	<b>المؤشر 2.2.9:</b> نسبة المشاركين في الدورات التكوينية من جنس الإناث	%40			
	<b>المؤشر 3.2.9:</b> نسبة النساء اللاتي تم تكليفهن بخطة وظيفية عليا	%50			
	<b>المؤشر 4.2.9:</b> معدل كلفة نفقات التسيير للعون سنويا	1000 د			
الهدف 3.9 ضمان ديمومة الميزانية وترشيد التصرف في الموارد المالية	<b>المؤشر 1-3.9:</b> الفارق بين التقديرات والانجازات للميزانية	0.26%	القيادة الإدارية والمالية	392 550	-اعداد تقارير مالية دورية، -ترشيد النفقات خاصة فيما يتعلق بالمحروقات واعتماد البطاقات، -الحد من استعمال الورق واعتماد منظومة "عليسة" للتراسل.
	<b>المؤشر 2.3.9:</b> نسبة تنفيذ ميزانية المهمة	%99.74			
	<b>المؤشر 3-3.9:</b> نسبة الاعتمادات المخصصة لبرنامج القيادة والمساندة	%13.48			

## مساهمة الفاعلين العموميين في أداء البرنامج:

يخصص هذا الجزء للتطرق إلى الفاعلين العموميين (يمكن أن يتم الاقتصار على ذكر أهم الفاعلين المساهمين في تحقيق الأهداف الاستراتيجية للبرنامج) وبيان مدى مساهمتهم في تحقيق الأهداف الاستراتيجية الموكلة إليهم في الغرض وحجم الاعتمادات المحالة له بعنوان سنة 2023.

### مساهمة الفاعلين العموميين في أداء البرامج وحجم الاعتمادات المحالة

الوحدة: ألف دينار

الاعتمادات المحالة إليه من ميزانية الدولة بعنوان سنة 2024	أهم الأنشطة والمشاريع التي سيتولى إنجازها في إطار المساهمة في تحقيق أهداف البرنامج	أهداف البرنامج ( التي يساهم الفاعل العمومي في تحقيقها)	الفاعل العمومي
0	<ul style="list-style-type: none"> <li>- توفير وسائل وأدوات التعلم لفائدة جميع حلقات التربية،</li> <li>- توفير منشورات ووثائق لفائدة الإدارة المركزية لمهمة التربية،</li> <li>- تأمين نقل المعدات والتجهيزات إلى مخازن المندوبيات الجهوية للتربية،</li> <li>- طباعة الكتب المدرسية الموكلة للطباعة،</li> <li>- طباعة الكتب المدرسية بطريقة البراي سنويا حسب الحاجيات المطلوبة، إنتاجات الدعم ومختلف الوسائل التعليمية والوثائق البيداغوجية والمحتويات التربوية الرقمية.</li> </ul>	الهدف 1-9: تطوير حوكمة المهمة	المركز الوطني البيداغوجي
5047 أد	<ul style="list-style-type: none"> <li>- رقمنة الخدمات المدرسية،</li> <li>- وضع خدمة عن بعد خاصة بالتوجيه المدرسي حسب الحوض البيداغوجي بالتنسيق مع المندوبيات الجهوية،</li> <li>- وضع خدمة عن بعد على ذمة الإطار التربوي لتعمير الاعداد التقييمية للمرحلة الإعدادية والثانوية،</li> <li>- وضع منظومة الارسال الرقمي للاختبارات التطبيقية ضمن امتحان البكالوريا،</li> <li>- الترسيم عن بعد للمدارس الإعدادية والمعاهد الثانوية،</li> <li>- دعم التكوين عن بعد،</li> <li>- التعليم عن بعد لتعزيز ثقة الناشئة في العالم الرقمي،</li> <li>- مشروع الجيل العاشر للشبكة التربوية edunet10 لضمان تكافؤ الفرص بين الجهات والمؤسسات التربوية في الجهة الواحدة لتراسل المعطيات البيداغوجية والإدارية،</li> <li>- اقتناء مركز بيانات.</li> </ul>	الهدف 1-9: تطوير حوكمة المهمة الهدف 2-9: تطوير التصرف في الموارد البشرية	المركز الوطني للتكنولوجيات في التربية
1446 أد	<ul style="list-style-type: none"> <li>- القيام بدورات تكوينية لفائدة المتفقدين والمساعدين البيداغوجيين،</li> <li>- مشروع الاطار المرجعي.</li> </ul>	الهدف 1-9: تطوير حوكمة المهمة الهدف 2-9: تطوير التصرف في الموارد	المركز الدولي لتكوين المكونين

		البشرية	وللتجديد البيداغوجي
	<p><b>. المشاريع</b></p> <p>-مشروع تقسيم وتهيئة أرض السيجومي: الانطلاق في انجاز أشغال التهيئة الأولية خلال السداسية الثانية ومدة الانجاز تقدر بسنة أشهر.</p> <p>-مشروع تهيئة أرض باجة: المشروع في انجاز الدراسات المعمارية لبناء المقاسم المخصصة للسكن الجماعي خلال سنة 2024.</p> <p>-مشروع تقسيم أرض الديوان بالسند من ولاية قفصة: انجاز الدراسات التنفيذية والشروع في انجاز أشغال التهيئة الأولية خلال سنة 2024.</p> <p>-مشروع بناء عمارة سكنية بحي الغزالة المقسم HC2: الحصول على رخصة البناء واتمام الدراسات سنة 2024.</p> <p>-مشروع تقسيم أرض رواد: مواصلة الدراسات والحصول على قرار التقسيم خلال سنة 2024.</p> <p>-مشروع بناء مجمع سكني بنايل: الحصول على رخصة البناء سنة 2024.</p> <p><b>. صيانة المساكن</b></p> <p>يسعى الديوان بين سنتي 2021 و 2025 لصيانة 10 بالمائة من العدد الجملي للمساكن (5512 مسكن منها 2029 مسكن مشغول).</p> <p><b>. إعادة تأهيل المباني الشاغرة</b></p> <p>يحرص الديوان بين سنتي 2021 و 2025 على إعادة تأهيل وتهيئة العمارات الشاغرة بنسبة 5 بالمائة من جملة 87 عمارة تم بناؤها خلال سنوات 1983، 1984 و 1985.</p>	الهدف 9-1: تطوير حوكمة المهمة	ديوان مساكن لأعوان وزارة التربية

ضبطت نفقات برنامج القيادة والمساندة لسنة 2024 في حدود 1067012 أد مقابل 930409 أد سنة 2023. دون اعتبار الموارد الذاتية للمؤسسات العمومية. وتوزع كما يلي :

بحساب الد

النسبة (%)	الفارق	تقديرات 2024	ق . م 2023	انجازات 2022	مصادر التمويل	
1.59	4 610 000	295 000 000	290 390 000	257 822 534	م ع م	القسم 01 : نفقات التأجير
					م ق خ م	
					ح خ	
1.59	4 610 000	295 000 000	290 390 000	257 822 534		جملة موارد الدولة

النسبة (%)	الفارق	تقديرات 2024	ق . م 2023	انجازات 2022	مصادر التمويل	
15.18	36 300 000	275 392 000	239 092 000	233 977 257	م ع م	القسم 02 : نفقات التسيير
					م ق خ م	
4.73-	-378 000	7 622 000	8 000 000	5 231 200	ح خ	
14.54	35 922 000	283 014 000	247 092 000	239 208 457		جملة موارد الدولة

النسبة (%)	الفارق	تقديرات 2024	ق . م 2023	انجازات 2022	مصادر التمويل	
		109 536 000	109 536 000	92 160 633	م ع م	القسم 03 : نفقات التدخلات
					م ق خ م	
				197 859	ح خ	
		109 536 000	109 536 000	92 358 492		جملة موارد الدولة

النسبة (%)	الفارق	تقديرات 2024	ق . م 2023	انجازات 2022	مصادر التمويل	
35.56	98 230 000	374 500 000	276 270 000	85 328 000	م ع م	القسم 04 : نفقات الإستثمارات
30.32-	-2 159 000	4 962 000	7 121 000	216 000	م ق خ م	
					ح خ	
33.90	96 071 000	379 462 000	283 391 000	85 544 000		جملة موارد الدولة

النسبة (%)	الفارق	تقديرات 2024	ق . م 2023	انجازات 2022	مصادر التمويل	جملة البرنامج
35.56	139 140 000	1 054 428 000	915 288 000	669 288 424	م ع م	
30.32-	-2 159 000	4 962 000	7 121 000	216 000	م ق خ م	
	-378 000	7 622 000	8 000 000	5 429 059	ح خ	
33.90	136 603 000	1 067 012 000	930 409 000	674 933 483	الجملة :	





4 431 428					4 431 428	برنامج القيادة والمساعدة بالمندوبية الجهوية للتربية زغوان	B
6 546 936					6 546 936	برنامج القيادة والمساعدة بالمندوبية الجهوية للتربية سليانة	C
3 912 973					3 912 973	برنامج القيادة والمساعدة بالمندوبية الجهوية للتربية الكاف	D
14 958 131					14 958 131	برنامج القيادة والمساعدة بالمندوبية الجهوية للتربية القصرين	E
10 932 467					10 932 467	برنامج القيادة والمساعدة بالمندوبية الجهوية للتربية القيروان	F
11 128 068					11 128 068	برنامج القيادة والمساعدة بالمندوبية الجهوية للتربية سوسة	G
9 528 896					9 528 896	برنامج القيادة والمساعدة بالمندوبية الجهوية للتربية المنستير	H
9 043 657					9 043 657	برنامج القيادة والمساعدة بالمندوبية الجهوية للتربية المهدية	I
11 844 341					11 844 341	برنامج القيادة والمساعدة بالمندوبية الجهوية للتربية صفاقس 1	J
6 674 007					6 674 007	برنامج القيادة والمساعدة بالمندوبية الجهوية للتربية صفاقس 2	K
8 540 452					8 540 452	برنامج القيادة والمساعدة بالمندوبية الجهوية للتربية سيدي بوزيد	L
8 465 694					8 465 694	برنامج القيادة والمساعدة بالمندوبية الجهوية للتربية قفصة	M
2 319 989					2 319 989	برنامج القيادة والمساعدة بالمندوبية الجهوية للتربية توزر	N
7 301 239					7 301 239	برنامج القيادة والمساعدة بالمندوبية الجهوية للتربية قبلي	O

7 750 566					7 750 566	برنامج القيادة والمساعدة بالمندوبية الجهوية للتربية قابس	P
12 383 128					12 383 128	برنامج القيادة والمساعدة بالمندوبية الجهوية للتربية مدنين	Q
1 694 793					1 694 793	برنامج القيادة والمساعدة بالمندوبية الجهوية للتربية تطاوين	R
1 067 012 000		379 462 000	109 536 000	283 014 000	295 000 000	جملة البرنامج 9	

## 2- نفقات البرنامج

## 1-2- نفقات التأجير:

ضبطت نفقات التأجير تعهدا ودفعا لبرنامج القيادة والمساندة لسنة 2024 في حدود 295 م د مقابل 290,390 م د سنة 2022 أي بزيادة قدرها 4,610 م د تمثل نسبة 7.0%+ وتفسر هذه الزيادة أساسا بما يلي:

ب م د

9,6 +	الزيادات في الأجور
0,9 +	تسوية وضعية عملة الحضائر
1,0 +	ترقيات 2024
1,5 +	تعديل كلفة ترقيات 2022 و 2023 (بصدد الإنجاز)
0,3 +	تدرج سنة 2024
0,4 +	تعديل تدرج 2023 (بصدد الإنجاز)
1,6 -	تعديل كلفة تقاعد 2023 (بصدد الإنجاز)
0,5 -	تقاعد 2024
6,99 -	تعديلات بالنقص بعنوان المغادرة الاضطرارية والتقاعد المبكر والبرنامج الخصوصي للإحالة على التقاعد قبل بلوغ السن القانونية

ويبلغ عدد الأعوان المرخص فيهم لبرنامج القيادة والمساندة 7451 عونا إلى موفى سنة 2024 موزعين على النحو التالي:

10	أعضاء الديوان
2066	إداريون
1527	إطار التدريس للمرحلة الابتدائية
722	إطار التدريس للمرحلة الإعدادية والتعليم الثانوي
157	القيمون والقيمون العامون
1731	العملة
1238	أسلاك أخرى
7451	الجملة

ويبلغ عدد الأعوان المرخص فيهم بالمركز الوطني للتكنولوجيات في التربية إلى موفي سنة 2024، 145 عوناً موزعين على النحو التالي:

120	. أعوان تأطير:
5	. أعوان مساندة:
20	. أعوان تنفيذ:
<b>145</b>	<b>الجملة:</b>

## 2-2- نفقات التسيير:

ضبطت نفقات التسيير تعهداً ودفعا لبرنامج القيادة والمساندة لسنة 2024 في حدود 283,014 م د مقابل 247,092 م د مرسمة سنة 2023 أي بزيادة قدرها 35,922 م د تمثل نسبة 14,54%. وذلك باعتبار مبلغ 7,622 م د تم رسده بحساب تنظيم الامتحانات والمناظرات بعنوان كلفة المراقبة والإصلاح للامتحانات والمناظرات الوطنية.

وتضاف إلى هذه التقديرات النفقات المحمولة على الموارد الذاتية للمؤسسات العمومية التابعة لبرنامج القيادة والمساندة والبالغة 6,838 م د. وستمكن هذه الاعتمادات من تغطية نفقات تسيير المصالح المركزية للوزارة بكلفة سنوية بـ 267,352 م د بالإضافة إلى نفقات تسيير المؤسسات العمومية الإدارية بكلفة 14,316 م د ونفقات تسيير المؤسسات العمومية غير الإدارية بكلفة سنوية تقدر بـ 1,346 م د. وتتمثل أهم نفقات تسيير البرنامج في:

بيان النفقات	بـ 1000 د
مصاريف مستلزمات العودة المدرسية	230.000
تنظيم الامتحانات والمناظرات	25.047
نفقات استغلال المنظومات الإعلامية	2.718
الاتصالات	1.738
إرجاع مصاريف التنقل	1.385
الوقود	1.076
الأكرية والأداءات البلدية	650

## 2-3- نفقات التدخلات:

ضبطت نفقات التدخلات لبرنامج القيادة والمساندة لسنة 2024 في حدود 109,536 م د تعهداً ودفعا وهو نفس الاعتماد المرسم بقانون المالية لسنة 2023 مع الإشارة إلى أن هذه النفقات تحتوي على مبلغ 103,884 م د يمثل المساهمة بعنوان التنفيل للمحاليين على التقاعد (57 سنة أعمال منهكة) وذلك باعتبار تزايد عدد المنتفعين من معلمين وأساتذة ومرشدين وعملة.

وستمكن هذه الاعتمادات من تغطية نفقات تدخلات المصالح المركزية للوزارة بكلفة سنوية بـ 108,112 م د بالإضافة إلى تدخلات المؤسسات العمومية الإدارية والبالغة 1,077 م د إلى جانب تدخلات واستثمارات المؤسسات العمومية غير الإدارية حيث تم رصد اعتمادات للمركز الوطني لتكنولوجيا التربية بمبلغ 0,347 م د.

وتجدر الإشارة إلى أن الاعتماد المخصص للمركز الوطني لتكنولوجيا التربية يتوزع بين 0,047 م د بعنوان تدخلات المركز في الميدان الاجتماعي و0,3 م د بعنوان استثمارات المركز (التمويل العمومي سابقا).

وتتوزع استثمارات المركز كما يبينه الجدول المصاحب:

بـ 1000 د

الدفع	التعهد	المشروع
100	100	اقتناء محول Ondulateur
100	100	تسجيل مقاطع فيديو للمراجعة برنامج 2024 (برنامج سنوي)
50	50	تطوير 06 مسابقات تعليمية عالية الاستقطاب
30	30	تنظيم معرض سنوي لأفضل الانتاجات الرقمية البيداغوجية
20	20	تنظيم مسابقة وطنية للمدرسين المجددين في المجال الرقمي
300	300	جملة الاستثمارات

## 4-2- نفقات الاستثمار

ضبطت نفقات الاستثمار لبرنامج القيادة والمساندة لسنة 2024 في حدود 379,462 م د دفعا مقابل 283,391 م د سنة 2023 أي بزيادة قدرها 96,071 م د تمثل نسبة 33,9% وتتوزع النفقات على النحو التالي:

الوحدة: مليون دينار

النسبة (%)	الفارق	تقديرات 2024	ق م 2023	البيان
35,55	98,230	374,500	276,270	الموارد العامة للميزانية
-30,32	- 2,159	4,962	7,121	موارد القروض الخارجية الموظفة
<b>33,9</b>	<b>96,071</b>	<b>379,462</b>	<b>283,391</b>	<b>المجموع</b>

كما يمكن توزيعها كما يلي:

الوحدة: مليون دينار

المجموع		موارد قروض خارجية موظفة		الموارد العامة للميزانية		البيان
الدفع	التعهد	الدفع	التعهد	الدفع	التعهد	
10,212	4,884	4,662	0	5,550	4,884	مشاريع بصدد الإنجاز
369,250	393,400	0,3	2,00	368,950	391,400	مشاريع جديدة
<b>379,462</b>	<b>398,284</b>	<b>4,962</b>	<b>2,00</b>	<b>374,500</b>	<b>396,284</b>	<b>المجموع</b>

وتتوزع نفقات الاستثمار لبرنامج القيادة والمساندة لسنة 2024 حسب البرامج الفرعية على النحو التالي:

الوحدة: مليون دينار

النسبة (%)		الفارق		تقديرات 2024		ق م 2023		البيان
الدفع	التعهد	الدفع	التعهد	الدفع	التعهد	الدفع	التعهد	
%33,90	%22,45	96,071	73,023	379,462	398,284	283,391	325,261	القيادة والمساندة بالإدارة المركزية
<b>%33,90</b>	<b>%22,45</b>	<b>96,071</b>	<b>73,023</b>	<b>379,462</b>	<b>398,284</b>	<b>283,391</b>	<b>325,261</b>	<b>المجموع</b>

وفي هذا الإطار تضمن مشروع ميزانية الاستثمار الخاص ببرنامج القيادة  
والمساندة لسنة 2024 المشاريع والبرامج الجديدة التالية:

بـ 1000 د

المشروع	التعهد	الدفع
اقتناء أراضى و عمارات	5000	1050
اقتناء تجهيزات إدارية	1300	500
استغلال نظم وبرمجيات مايكروسوفت	1400	700
توسيع وترميم المندوبيات الجهوية للتربية	7000	1500
بناء وتهيئة المصالح المركزية	1000	200
تهيئة وترميم تفقيديات التعليم الابتدائي	3000	500
تهيئة المساكن الوظيفية	2000	500
توسيع وترميم المراكز الجهوية للتربية والتكوين المستمر	5300	1000
توسيع وترميم معاهد المهن	1600	500
دراسات (البنك الإفريقي للتنمية)	4200	1500
التكوين برنامج 2024 (برنامج استثنائي)	500	200
التكوين برنامج 2024 (البنك الإفريقي للتنمية)	3000	700
برنامج دعم المنظومة التربوية	356500	356500



الملاحق

أعوان المهمة

## المباشرون بالديوان

## البرنامج : القيادة والمساندة

## البرنامج الفرعي : برنامج القيادة والمساندة بالادارة المركزية

تقديرات 2024	السلوك و الرتبة
10	الوحدة العملياتية I: الديوان +بقية الهياكل الادارية المركزية
10	النشاط 1: القيادة الادارية والمالية
10	المباشرون بالديوان
1	رئيس أو مدير ديوان
9	مكلف بمأمورية
10	جملة البرنامج الفرعي

10

جملة برنامج القيادة والمساندة

10

الجملة العامة

توزيع الأعوان القارين المرخص فيهم  
حسب الأسلاك و الرتب

البرنامج : المرحلة الابتدائية

البرنامج الفرعي : المرحلة الابتدائية بالادارة المركزية

تقديرات 2024	السلك و الرتبة
80 424	الوحدة العمليانية I : إدارة التدريس بالمرحلة الابتدائية بالإدارة المركزية
80 424	النشاط I : قيادة المرحلة الابتدائية
25	السلك الإداري المشترك للإدارات العمومية
17	متصرف مستشار
7	متصرف
1	متصرف مساعد
6 826	سلك العملة
820	عامل صنف 1
1 765	عامل صنف 2
1 919	عامل صنف 3
1 089	عامل صنف 4
803	عامل صنف 5
214	عامل صنف 6
158	عامل صنف 7
45	عامل صنف 8
10	عامل صنف 9
3	عامل صنف 10
4	سلك الأعوان الوقتيين
1	عون وقتي صنف أ2
3	عون وقتي صنف ج
3	سلك محلي وتقني الإعلامية

3	محل
2	سلك أعوان المكتبات والتوثيق بالإدارات العمومية
1	حافظ مكتبات أو توثيق
1	حافظ رئيس للمكتبات أو التوثيق
92	سلك رجال التعليم بمعاهد التعليم الثانوي
12	أستاذ تعليم أول فوق الرتبة
12	أستاذ التعليم الثانوي
2	أستاذ أول للتعليم الثانوي
9	أستاذ أول مميز درجة استثنائية
7	أستاذ مميز درجة استثنائية
31	أستاذ أول مميز
17	أستاذ مميز
2	أستاذ التعليم التقني
72 142	-سلك رجال التعليم العاملين بالمدارس الابتدائية
4	معلم تطبيق
1 189	معلم أول
3	معلم
22 321	أستاذ المدارس الابتدائية
33	معلم تطبيق أول 2
64	أستاذ مميز درجة استثنائية للمدارس الابتدائية
30 990	أستاذ فوق الرتبة مميز للمدارس الابتدائية
435	أستاذ مميز للمدارس الابتدائية
16 302	أستاذ أول فوق الرتبة للمدارس الابتدائية
648	أستاذ المدارس الابتدائية فوق الرتبة
153	أستاذ أول للمدارس الابتدائية
1	سلك ممرضي وزارة الصحة العمومية
1	ممرض رئيس للصحة العمومية
2	سلك الأخصائيين النفسانيين للإدارات العمومية
2	أخصائي نفسي أول
1	سلك المستشارين في الإعلام والتوجيه المدرسي والجامعي
1	مستشار أول في الإعلام والتوجيه المدرسي والجامعي
3	سلك المتصرفين في الوثائق والأرشيف
1	متصرف مستشار في الوثائق و الأرشيف
1	متصرف في الوثائق و الأرشيف
1	متصرف مساعد في الوثائق و الأرشيف
19	السلك التقني المشترك للإدارات العمومية

16	مساعد تقني
1	عون تقني
1	تقني أول
1	تقني
17	<b>السلك المشترك لمدرسي اللغة الإنكليزية والإعلامية</b>
1	أستاذ أول فوق الرتبة
1	أستاذ
2	أستاذ أول مميز درجة استثنائية
13	أستاذ أول مميز
18	<b>سلك القيمين بالمعاهد والمدارس الإعدادية</b>
11	قيّم أول
3	قيّم مرشد
4	قيّم أول فوق الرتبة
103	<b>سلك المتفقد البيداغوجي للمدارس الابتدائية بوزارة التربية</b>
5	متفقد عام مميز للتربية
27	متفقد عام للمدارس الابتدائية
52	متفقد أول للمدارس الابتدائية
19	متفقد المدارس الابتدائية
1	<b>سلك القيمين العامين التابعين لوزارة التربية</b>
1	قيّم عام
1 158	<b>سلك الإداريين الخاص بالتربية</b>
13	متصرف مستشار للتربية
2	متصرف رئيس للتربية
67	متصرف للتربية
108	متصرف مساعد للتربية
398	كاتب تصريف للتربية
446	مستكتب إدارة للتربية
124	عون استقبال للتربية
1	<b>السلك الإداري للتعليم العالي والبحث العلمي</b>
1	ملحق للتعليم العالي والبحث العلمي
2	<b>السلك الإداري للداخلية</b>
2	عون استقبال للداخلية
4	<b>سلك المرشدين للتطبيقين للتربية</b>
1	مرشد تطبيقي أول فوق الرتبة للتربية
1	مرشد تطبيقي أول للتربية
2	مرشد تطبيقي للتربية

80 424

جملة البرنامج الفرعي

80 424

جملة برنامج المرحلة الابتدائية

البرنامج : المرحلة الإعدادية والتعليم الثانوي

البرنامج الفرعي : المرحلة الإعدادية و التعليم الثانوي بالإدارة المركزية

تقديرات 2024	السلك و الرتبة
109 738	الوحدة العملياتية 1: إدارة التدريس بالمرحلة الإعدادية و التعليم الثانوي بالإدارة المركزية
109 738	النشاط 1: قيادة المرحلة الإعدادية والتعليم الثانوي
269	السلك الإداري المشترك للإدارات العمومية
98	متصرف
143	متصرف مستشار
1	متصرف رئيس
5	مستكتب إدارة
4	عون إستقبال
10	كاتب تصرف
8	متصرف مساعد
7	السلك المشترك لمهندسي الإدارات العمومية
2	مهندس رئيس
5	مهندس أول
11 568	سلك العملة
896	عامل صنف 1
2 018	عامل صنف 2
2 515	عامل صنف 3
2 196	عامل صنف 4
2 195	عامل صنف 5
824	عامل صنف 6
496	عامل صنف 7
256	عامل صنف 8
117	عامل صنف 9
55	عامل صنف 10
7	سلك الأعوان الوقتيين
1	عون وقتي صنف أ2
2	عون وقتي صنف ب
3	عون وقتي صنف ج
1	عون وقتي صنف د



31	سلك محلي وتقني الإعلامية
26	محفل
1	محفل مركزي
2	تقني مخبرالإعلامية
2	واضع برامج
36	سلك أعوان المكتبات والتوثيق بالإدارات العمومية
5	مكتبي مساعد
5	حافظ مكتبات أو توثيق
24	مكتبي أو موثق
2	حافظ رئيس للمكتبات أو التوثيق
1	سلك المهندسين المعماريين للإدارة
1	مهندس معماري رئيس
60 726	سلك رجال التعليم بمعاهدالتعليم الثانوي
11 457	أستاذ تعليم أول فوق الرتبة
4	أستاذ تعليم فوق الرتبة
338	أستاذ التعليم الفني
5 624	أستاذ التعليم الثانوي
1 694	أستاذ أول للتعليم الثانوي
9 697	أستاذ أول مميز درجة استثنائية
914	أستاذ مميز درجة استثنائية
27 527	أستاذ أول مميز
2 804	أستاذ مميز
667	أستاذ التعليم التقني
262	-سلك رجال التعليم العاملين بالمدارس الابتدائية
50	أستاذ المدارس الابتدائية
142	أستاذ فوق الرتبة مميز للمدارس الابتدائية
3	أستاذ مميز للمدارس الابتدائية
62	أستاذ أول فوق الرتبة للمدارس الابتدائية
4	أستاذ المدارس الابتدائية فوق الرتبة
1	أستاذ أول للمدارس الابتدائية
1	سلك المدرسين الباحثين بالجامعات
1	أستاذ مساعد التعليم العالي
2	سلك ممرضي وزارة الصحة العمومية
1	ممرض رئيس للصحة العمومية
1	ممرض أول للصحة العمومية
1	سلك أعوان وزارة الثقافة

1	أستاذ أول تنشيط ثقافي
1	سلك أعوان الخدمة الإجتماعية للإدارات العمومية
1	أخصائي اجتماعي أول
16	سلك الأخصائيين النفسانيين للإدارات العمومية
6	أخصائي نفسي أول
10	أخصائي نفسي
70	سلك المستشارين في الإعلام والتوجيه المدرسي والجامعي
56	مستشار أول في الإعلام والتوجيه المدرسي والجامعي
4	مستشار في الإعلام والتوجيه المدرسي والجامعي
8	مستشار عام في الإعلام والتوجيه المدرسي والجامعي
2	مستشار عام خبير في الإعلام والتوجيه المدرسي والجامعي
299	سلك المدرسين المبرزين
123	أستاذ مبرز
86	أستاذ مبرز أول مميز
90	أستاذ مبرز أول مميز درجة استثنائية
3	السلك المشترك للفنيين السامين للصحة العمومية
2	فني سامي للصحة العمومية
1	فني سامي أول للصحة العمومية
28	سلك المتصرفين في الوثائق والأرشيف
13	متصرف في الوثائق و الأرشيف
15	متصرف مساعد في الوثائق و الأرشيف
482	السلك التقني المشترك للإدارات العمومية
210	مساعد تقني
33	عون تقني
10	تقني رئيس
115	تقني أول
114	تقني
12 652	السلك المشترك لمدرسي اللغة الإنكليزية والإعلامية
2 956	أستاذ أول فوق الرتبة
718	أستاذ
1 683	أستاذ أول مميز درجة استثنائية
7 295	أستاذ أول مميز
9 356	سلك القيمين بالمعاهد والمدارس الإعدادية
179	قيم
4 463	قيم أول

392	قيم مرشد أول
1 914	قيم مرشد
2 408	قيم أول فوق الرتبة
<b>3</b>	<b>سلك التفقد البيداغوجي للمدارس الابتدائية بوزارة التربية</b>
1	متفقد عام للمدارس الابتدائية
2	متفقد أول للمدارس الابتدائية
<b>253</b>	<b>سلك التفقد البيداغوجي للتعليم الإعدادي والثانوي بوزارة التربية</b>
3	متفقد عام خبير في التربية
121	متفقد عام للتعليم الإعدادي والثانوي
93	متفقد أول للتعليم الإعدادي والثانوي
36	متفقد التعليم الإعدادي والثانوي
<b>2 037</b>	<b>سلك القيمين العاميين التابعين لوزارة التربية</b>
122	قيم عام رئيس فوق الرتبة
16	قيم عام أول فوق لرتبة
4	قيم عام رئيس أول
164	قيم عام رئيس
1 064	قيم عام أول
667	قيم عام
<b>9 118</b>	<b>سلك الإداريين الخاص بالتربية</b>
413	متصرف مستشار للتربية
2	متصرف عام للتربية
26	متصرف رئيس للتربية
1 760	متصرف للتربية
2 031	متصرف مساعد للتربية
2 433	كاتب تصرف للتربية
2 043	مستكتب إدارة للتربية
410	عون استقبال للتربية
<b>5</b>	<b>السلك الإداري للتعليم العالي والبحث العلمي</b>
1	متصرف رئيس للتعليم العالي والبحث العلمي
1	متصرف مستشار للتعليم العالي والبحث العلمي
2	ملحق للتعليم العالي والبحث العلمي
1	كاتب للتعليم العالي والبحث العلمي
<b>1</b>	<b>السلك الإداري للداخلية</b>
1	كاتب تصرف للداخلية
<b>2 502</b>	<b>سلك المرشدين التطبيقيين للتربية</b>
43	مرشد تطبيقي أول مميز فوق الرتبة للتربية

20	مرشد تطبيقي رئيس فوق الرتبة للتربية
224	مرشد تطبيقي رئيس للتربية
548	مرشد تطبيقي أول فوق الرتبة للتربية
1 165	مرشد تطبيقي أول للتربية
502	مرشد تطبيقي للتربية
1	سلك مساعدي التطبيق و البحث للتعليم العالي و البحث العلمي
1	مساعدي تطبيق وبحث أول فوق الرتبة للتعليم العالي والبحث العلمي
109 738	جملة البرنامج الفرعي

109 738

جملة برنامج المرحلة الاعدادية والتعليم الثانوي

<b>البرنامج : القيادة والمساندة</b>
-------------------------------------

**البرنامج الفرعي : برنامج القيادة والمساندة بالادارة المركزية**

تقديرات 2024	السلك و الرتبة
7 451	الوحدة العملياتية 1: الديوان +بقية الهياكل الادارية المركزية
7 451	النشاط 1: القيادة الادارية والمالية
84	السلك الإداري المشترك للإدارات العمومية
48	متصرف
34	متصرف مستشار
1	متصرف رئيس
1	متصرف عام
66	السلك المشترك لمهندسي الإدارات العمومية
35	مهندس رئيس
3	مهندس عام
27	مهندس أول
1	مهندس أشغال
1 731	سلك العملة
143	عامل صنف 1
286	عامل صنف 2
277	عامل صنف 3
269	عامل صنف 4
337	عامل صنف 5
168	عامل صنف 6
123	عامل صنف 7
67	عامل صنف 8
33	عامل صنف 9
28	عامل صنف 10
1	سلك الأعوان الوقتيين
1	عون وقتي صنف ب
31	سلك محلي وتقني الإعلامية
12	محلل
9	محلل رئيس
3	محلل مركزي

1	تقني مخيرالإعلامية
1	واضع برامج
5	محلل عام
17	سلك أعوان المكتبات والتوثيق بالإدارات العمومية
9	مكتبي
1	مكتبي مساعد
6	حافظ مكتبات أو توثيق
1	حافظ رئيس للمكتبات أو التوثيق
25	سلك المهندسين المعماريين للإدارة
21	مهندس معماري
2	مهندس معماري رئيس
2	مهندس معماري أول
627	سلك رجال التعليم بمعاهدالتعليم الثانوي
100	أستاذ تعليم أول فوق الرتبة
3	أستاذ التعليم الفني
36	أستاذ التعليم الثانوي
13	أستاذ أول للتعليم الثانوي
212	أستاذ أول مميز درجة استثنائية
2	أستاذ مميز درجة استثنائية
233	أستاذ أول مميز
24	أستاذ مميز
4	أستاذ التعليم التقني
1 527	-سلك رجال التعليم العاملين بالمدارس الابتدائية
11	معلم أول
199	أستاذ المدارس الابتدائية
1	معلم تطبيق أول أ2
33	أستاذ مميز درجة استثنائية للمدارس الابتدائية
832	أستاذ فوق الرتبة مميز للمدارس الابتدائية
121	أستاذ مميز للمدارس الابتدائية
303	أستاذ أول فوق الرتبة للمدارس الابتدائية
3	أستاذ المدارس الابتدائية فوق الرتبة
24	أستاذ أول للمدارس الابتدائية
1	سلك الأساتذةالمعاونين
1	أستاذ معاون صنف أ
1	السلك المشترك للصحافيين العاملين في الإدارات العمومية
1	مستشار صحفي

1	سلك الأعوان الإداريين للصحة العمومية
1	متصرف مستشار للصحة العمومية
2	سلك أعوان الخدمة الإجتماعية للإدارات العمومية
1	أخصائي اجتماعي مستشار
1	أخصائي اجتماعي
29	سلك الأخصائيين النفسانيين للإدارات العمومية
3	أخصائي نفسي أول
26	أخصائي نفسي
14	سلك مستشاري المصالح العمومية
14	مستشار المصالح العمومية
61	سلك المستشارين في الإعلام والتوجيه المدرسي والجامعي
53	مستشار أول في الإعلام والتوجيه المدرسي والجامعي
5	مستشار عام في الإعلام والتوجيه المدرسي والجامعي
3	مستشار عام خبير في الإعلام والتوجيه المدرسي والجامعي
3	سلك المدرسين المبرزين
3	أستاذ مبرز أول مميز درجة استثنائية
1	سلك أعوان التربية المختصة لوزارة الشؤون الإجتماعية
1	مربي مختص
1	سلك محافظي التراث بوزارة الثقافة
1	محافظ مستشار التراث
41	سلك المتصرفين في الوثائق والأرشيف
1	متصرف عام في الوثائق و الأرشيف
4	متصرف رئيس في الوثائق و الأرشيف
9	متصرف مستشار في الوثائق و الأرشيف
10	متصرف في الوثائق و الأرشيف
17	متصرف مساعد في الوثائق و الأرشيف
403	السلك التقني المشترك للإدارات العمومية
40	مساعد تقني
17	عون تقني
47	تقني رئيس
157	تقني أول
142	تقني
92	السلك المشترك لمدرسي اللغة الإنكليزية والإعلامية
28	أستاذ أول فوق الرتبة
9	أستاذ

9	أستاذ أول مميز درجة استثنائية
46	أستاذ أول مميز
<b>83</b>	<b>سلك القيمين بالمعاهد والمدارس الإعدادية</b>
27	قيم مرشد أول
11	قيم مرشد
16	قيم عام أول فوق الرتبة
29	قيم عام أول
<b>396</b>	<b>سلك التفقد البيداغوجي للمدارس الابتدائية بوزارة التربية</b>
3	متفقد عام مميز للتربية
159	متفقد عام للمدارس الابتدائية
164	متفقد أول للمدارس الابتدائية
70	متفقد المدارس الابتدائية
<b>196</b>	<b>سلك التفقد البيداغوجي للتعليم الإعدادي والثانوي بوزارة التربية</b>
7	متفقد عام خبير في التربية
88	متفقد عام للتعليم الإعدادي والثانوي
76	متفقد أول للتعليم الإعدادي والثانوي
25	متفقد التعليم الإعدادي والثانوي
<b>74</b>	<b>سلك القيمين العامين التابعين لوزارة التربية</b>
18	قيم عام رئيس فوق الرتبة
2	قيم عام أول فوق لرتبة
1	قيم عام رئيس أول
18	قيم عام رئيس
31	قيم عام أول
4	قيم عام
<b>1 905</b>	<b>سلك الإداريين الخاص بالتربية</b>
237	متصرف مستشار للتربية
16	متصرف عام للتربية
115	متصرف رئيس للتربية
465	متصرف للتربية
475	متصرف مساعد للتربية
328	كاتب تصرف للتربية
219	مسنكتب إدارة للتربية
50	عون استقبال للتربية
<b>1</b>	<b>السلك الإداري للتعليم العالي والبحث العلمي</b>
1	متصرف عام للتعليم العالي والبحث العلمي
<b>1</b>	<b>السلك الإداري للداخلية</b>



1	متصرف عام للداخلية
36	سلك المرشدين التطبيقيين للتربية
4	مرشد تطبيقي أول مميز فوق الرتبة للتربية
9	مرشد تطبيقي رئيس للتربية
10	مرشد تطبيقي أول فوق الرتبة للتربية
10	مرشد تطبيقي أول للتربية
3	مرشد تطبيقي للتربية
7 451	جملة البرنامج الفرعي

7 451

جملة برنامج القيادة والمساندة

197 613

الجملة العامة

## توزيع الانتدابات لسنة 2024

حسب الأسلاك و الرتب

## البرنامج : المرحلة الابتدائية

تكلفة الانتدابات : 86 280 000 دينار

## البرنامج الفرعي : المرحلة الابتدائية بالادارة المركزية

العدد الجملي	انتدابات جديدة		تعويض الإحالات على التقاعد		السلك و الرتبة
	المدة	العدد	المدة	العدد	
2 272		2 272			الوحدة العملياتية 1: إدارة التدريس بالمرحلة الابتدائية بالإدارة المركزية
2 272		2 272			النشاط 1: قيادة المرحلة الابتدائية
2 272		2 272			-سلك رجال التعليم العاملين بالمدارس الإبتدائية
2 272	15.0	2 272			أستاذ المدارس الإبتدائية
2 272		2 272			جملة البرنامج الفرعي

تكلفة : 86 280 000 دينار

الانتدابات

2 272

2 272

جملة البرنامج

## البرنامج : المرحلة الاعدادية والتعليم الثانوي

تكلفة الانتدابات : 2 940 000 دينار

## البرنامج الفرعي : المرحلة الاعدادية و التعليم الثانوي بالادارة المركزية

العدد الجملي	انتدابات جديدة		تعويض الإحالات على التقاعد		السلك و الرتبة
	المدة	العدد	المدة	العدد	

100		100		الوحدة العملياتية 1: إدارة التدريس بالمرحلة الإعدادية و التعليم الثانوي بالإدارة المركزية
100		100		النشاط 1: قيادة المرحلة الإعدادية والتعليم الثانوي
100		100		سلك رجال التعليم بمعاهد التعليم الثانوي
100	15.0	100		أستاذ التعليم الثانوي
100		100		جملة البرنامج الفرعي

تكلفة : 2 940 000 دينار  
الانتدابات

100	100	جملة البرنامج
-----	-----	---------------

التكلفة	العدد الجملي	انتدابات جديدة	تعويض الإحالات على التقاعد	الجملة العامة
89 220 000	2 372	2 372		

## توزيع الإحالات على التقاعد لسنة 2024

حسب الأسلاك و الرتب

## البرنامج : المرحلة الابتدائية

## البرنامج الفرعي : المرحلة الابتدائية بالادارة المركزية

تقديرات 2024	السلك و الرتبة
418	النشاط 1: قيادة المرحلة الابتدائية
98	سلك العملة
15	عامل صنف 1
22	عامل صنف 2
8	عامل صنف 3
12	عامل صنف 4
14	عامل صنف 5
9	عامل صنف 6
13	عامل صنف 7
4	عامل صنف 8
1	عامل صنف 9
13	سلك رجال التعليم بمعاهد التعليم الثانوي
1	أستاذ أول مميز درجة استثنائية
5	أستاذ مميز درجة استثنائية
7	أستاذ مميز
299	-سلك رجال التعليم العاملين بالمدارس الإبتدائية
1	معلم أول
3	أستاذ المدارس الإبتدائية

2	معلم تطبيق أول أ2
4	أستاذ مميز درجة استثنائية للمدارس الابتدائية
268	أستاذ فوق الرتبة مميز للمدارس الابتدائية
10	أستاذ مميز للمدارس الابتدائية
6	أستاذ أول فوق الرتبة للمدارس الابتدائية
4	أستاذ المدارس الابتدائية فوق الرتبة
1	أستاذ أول للمدارس الابتدائية
1	<b>سلك مرضي وزارة الصحة العمومية</b>
1	ممرض عام للصحة العمومية
2	<b>سلك التفقد البيداغوجي للمدارس الابتدائية بوزارة التربية</b>
2	متفقد أول للمدارس الابتدائية
5	<b>سلك الإداريين الخاص بالتربية</b>
1	متصرف رئيس للتربية
1	متصرف للتربية
2	متصرف مساعد للتربية
1	مستكتب إدارة للتربية

418

جملة البرنامج الفرعي

418

جملة برنامج المرحلة الابتدائية

## البرنامج : المرحلة الاعدادية والتعليم الثانوي

### البرنامج الفرعي : المرحلة الاعدادية و التعليم الثانوي بالادارة المركزية

تقديرات 2024	السلك و الرتبة
<b>1 225</b>	<b>النشاط I: قيادة المرحلة الاعدادية والتعليم الثانوي</b>
<b>342</b>	<b>سلك العملة</b>
17	عامل صنف 1
38	عامل صنف 2
29	عامل صنف 3
46	عامل صنف 4
77	عامل صنف 5
42	عامل صنف 6
46	عامل صنف 7
28	عامل صنف 8
7	عامل صنف 9
12	عامل صنف 10
<b>603</b>	<b>سلك رجال التعليم بمعاهد التعليم الثانوي</b>
14	أستاذ تعليم أول فوق الرتبة
380	أستاذ أول مميز درجة استثنائية
78	أستاذ مميز درجة استثنائية
53	أستاذ أول مميز
77	أستاذ مميز
1	أستاذ التعليم التقني
<b>5</b>	<b>-سلك رجال التعليم العاملين بالمدارس الابتدائية</b>
5	أستاذ فوق الرتبة مميز للمدارس الابتدائية
<b>4</b>	<b>سلك المستشارين في الإعلام والتوجيه المدرسي والجامعي</b>
2	مستشار عام في الإعلام والتوجيه المدرسي والجامعي
2	مستشار عام خبير في الإعلام والتوجيه المدرسي والجامعي
<b>2</b>	<b>سلك المدرسين المبرزين</b>
2	أستاذ مبرز أول مميز درجة استثنائية

1	السلك التقني المشترك للإدارات العمومية
1	تقني أول
28	السلك المشترك لمدرسي اللغة الإنجليزية والإعلامية
25	أستاذ أول مميز درجة استثنائية
3	أستاذ أول مميز
17	سلك القيمين بالمعاهد والمدارس الإعدادية
1	قيّم
2	قيّم أول
14	قيّم أول فوق الرتبة
1	سلك التفقد البيداغوجي للمدارس الابتدائية بوزارة التربية
1	متفقد عام مميز للتربية
14	سلك التفقد البيداغوجي للتعليم الإعدادي والثانوي بوزارة التربية
6	متفقد عام للتعليم الإعدادي والثانوي
8	متفقد أول للتعليم الإعدادي والثانوي
62	سلك القيمين العامين التابعين لوزارة التربية
1	قيّم عام رئيس فوق الرتبة
16	قيّم عام أول فوق لرتبة
41	قيّم عام أول
4	قيّم عام
132	سلك الإداريين الخاص بالتربية
38	متصرف مستشار للتربية
1	متصرف عام للتربية
1	متصرف رئيس للتربية
36	متصرف للتربية
26	متصرف مساعد للتربية
18	كاتب تصريف للتربية
9	مستكتب إدارة للتربية
3	عون استقبال للتربية
14	سلك المرشدين التطبيقيين للتربية
1	مرشد تطبيقي
1	مرشد تطبيقي أول مميز فوق الرتبة للتربية
10	مرشد تطبيقي أول فوق الرتبة للتربية

2	مرشد تطبيقي أول للتربية
---	-------------------------

1 225

جملة البرنامج الفرعي

1 225

جملة برنامج المرحلة الاعدادية والتعليم الثانوي



<b>البرنامج : القيادة والمساندة</b>
-------------------------------------

**البرنامج الفرعي : برنامج القيادة والمساندة بالادارة المركزية**

تقديرات 2024	السلك و الرتبة
222	<b>النشاط I: القيادة الادارية والمالية</b>
1	<b>السلك المشترك لمهندسي الإدارات العمومية</b>
1	مهندس عام
45	<b>سلك العملة</b>
2	عامل صنف 1
8	عامل صنف 2
2	عامل صنف 3
4	عامل صنف 4
7	عامل صنف 5
5	عامل صنف 6
2	عامل صنف 7
6	عامل صنف 8
5	عامل صنف 9
4	عامل صنف 10
32	<b>سلك رجال التعليم بمعاهدالتعليم الثانوي</b>
3	أستاذ التعليم الثانوي
19	أستاذ أول مميز درجة استثنائية
4	أستاذ مميز درجة استثنائية
3	أستاذ أول مميز
3	أستاذ مميز
55	<b>-سلك رجال التعليم العاملين بالمدارس الإبتدائية</b>
15	أستاذ المدارس الإبتدائية
3	أستاذ مميز درجة استثنائية للمدارس الإبتدائية
2	أستاذ مميز للمدارس الإبتدائية
25	أستاذ أول فوق الرتبة مميز للمدارس الإبتدائية
10	أستاذ أول فوق الرتبة للمدارس الإبتدائية

1	سلك الأعدان الإداريين للصحة العمومية
1	متصرف مستشار للصحة العمومية
5	سلك المستشارين في الإعلام والتوجيه المدرسي والجامعي
4	مستشار أول في الإعلام والتوجيه المدرسي والجامعي
1	مستشار عام خبير في الإعلام والتوجيه المدرسي والجامعي
2	السلك التقني المشترك للإدارات العمومية
2	تقني أول
2	السلك المشترك لمدرسي اللغة الإنكليزية والإعلامية
2	أستاذ أول مميز درجة استثنائية
39	سلك التفقد البيداغوجي للمدارس الابتدائية بوزارة التربية
2	متفقد عام مميز للتربية
26	متفقد عام للمدارس الابتدائية
11	متفقد أول للمدارس الابتدائية
14	سلك التفقد البيداغوجي للتعليم الإعدادي والثانوي بوزارة التربية
2	متفقد عام خبير في التربية
9	متفقد عام للتعليم الإعدادي والثانوي
2	متفقد أول للتعليم الإعدادي والثانوي
1	متفقد التعليم الإعدادي والثانوي
24	سلك الإداريين الخاص بالتربية
10	متصرف مستشار للتربية
7	متصرف للتربية
4	متصرف مساعد للتربية
2	كاتب تصرف للتربية
1	مستكتب إدارة للتربية
2	سلك المرشدين التطبيقيين للتربية
2	مرشد تطبيقي أول للتربية

222

جملة البرنامج الفرعي

222

جملة برنامج القيادة والمساندة

العدد الجملي  
1 865

الجملة العامة

## توزيع الترقيات حسب الأسلاك و الرتب

### البرنامج : المرحلة الابتدائية

#### البرنامج الفرعي : المرحلة الابتدائية بالادارة المركزية

الوحدة العملية 1: إدارة التدريس بالمرحلة الابتدائية بالإدارة المركزية

7 330

النشاط 1: قيادة المرحلة الابتدائية

7 330

المدة	العدد	الرتبة الجديدة	الرتبة الحالية
	7 242		-سلك رجال التعليم العاملين بالمدارس الإبتدائية
3.0	12	معلم تطبيق	معلم
3.0	154	أستاذ المدارس الإبتدائية	معلم تطبيق
3.0	76	أستاذ المدارس الإبتدائية فوق الرتبة	أستاذ المدارس الإبتدائية
3.0	504	أستاذ أول للمدارس الإبتدائية	أستاذ المدارس الإبتدائية
3.0	39	معلم تطبيق أول فوق الرتبة	معلم تطبيق أول فوق الرتبة
3.0	5 312	أستاذ أول فوق الرتبة للمدارس الإبتدائية	أستاذ فوق الرتبة مميز للمدارس الإبتدائية
3.0	48	أستاذ مميز درجة استثنائية للمدارس الإبتدائية	أستاذ مميز للمدارس الإبتدائية
3.0	1 000	أستاذ مميز للمدارس الإبتدائية	أستاذ أول فوق الرتبة للمدارس الإبتدائية
3.0	76	أستاذ فوق الرتبة مميز للمدارس الإبتدائية	أستاذ المدارس الإبتدائية فوق الرتبة
3.0	21	أستاذ أول فوق الرتبة للمدارس الإبتدائية	أستاذ أول للمدارس الإبتدائية
	27		سلك المستشارين في الإعلام والتوجيه المدرسي والجامعي
3.0	5	مستشار عام في الإعلام والتوجيه المدرسي والجامعي	مستشار أول في الإعلام والتوجيه المدرسي والجامعي
3.0	21	مستشار أول في الإعلام والتوجيه المدرسي والجامعي	مستشار في الإعلام والتوجيه المدرسي والجامعي
3.0	1	مستشار عام خبير في الإعلام والتوجيه المدرسي والجامعي	مستشار عام في الإعلام والتوجيه المدرسي والجامعي
	61		سلك التفقد البيداغوجي للمدارس الإبتدائية بوزارة التربية

3.0	5	متفقد عام مميز للتربية	متفقد عام للمدارس الابتدائية
3.0	32	متفقد عام للمدارس الابتدائية	متفقد أول للمدارس الابتدائية
3.0	24	متفقد أول للمدارس الابتدائية	متفقد المدارس الابتدائية

جملة البرنامج الفرعي : 7 330

7 330

جملة برنامج المرحلة الابتدائية

## البرنامج : المرحلة الإعدادية والتعليم الثانوي

### البرنامج الفرعي : المرحلة الإعدادية و التعليم الثانوي بالإدارة المركزية

10 669

الوحدة العملية 1: إدارة التدريس بالمرحلة الإعدادية و التعليم الثانوي بالإدارة المركزية

10 669

النشاط 1: قيادة المرحلة الإعدادية والتعليم الثانوي

المدة	العدد	الرتبة الجديدة	الرتبة الحالية
	<b>7 226</b>		<b>سلك رجال التعليم بمعاهد التعليم الثانوي</b>
6.0	1 993	أستاذ أول مميز	أستاذ تعليم أول فوق الرتبة
6.0	4	أستاذ مميز	أستاذ تعليم فوق الرتبة
6.0	382	أستاذ أول للتعليم الثانوي	أستاذ التعليم الثانوي
6.0	32	أستاذ تعليم أول فوق الرتبة	أستاذ أول للتعليم الثانوي
6.0	4 488	أستاذ أول مميز درجة استثنائية	أستاذ أول مميز
6.0	327	أستاذ مميز درجة استثنائية	أستاذ مميز
	<b>8</b>		<b>سلك الأخصائيين النفسانيين للإدارات العمومية</b>
3.0	1	أخصائي نفساني رئيس	أخصائي نفساني أول
3.0	7	أخصائي نفساني أول	أخصائي نفساني
	<b>46</b>		<b>سلك المدرسين المبرزين</b>
6.0	18	أستاذ مبرز أول	أستاذ مبرز
6.0	28	أستاذ مبرز أول مميز درجة استثنائية	أستاذ مبرز أول مميز
	<b>1 769</b>		<b>السلك المشترك لمدرسي اللغة الإنجليزية والإعلامية</b>
6.0	973	أستاذ أول مميز	أستاذ أول فوق الرتبة
6.0	7	أستاذ أول فوق الرتبة	أستاذ أول
6.0	127	أستاذ أول	أستاذ
6.0	662	أستاذ أول مميز درجة استثنائية	أستاذ أول مميز
	<b>995</b>		<b>سلك القيمين بالمعاهد والمدارس الإعدادية</b>
3.0	28	قيم أول	قيم
3.0	300	قيم مرشد	قيم أول
3.0	101	قيم أول فوق الرتبة	قيم أول
3.0	66	قيم مرشد أول مميز	قيم مرشد أول

3.0	100	قيم مرشد أول	قيم مرشد
3.0	400	قيم أول مميز	قيم أول فوق الرتبة
	<b>49</b>		<b>سلك المتفقد البيداغوجي للتعليم الإعدادي والثانوي بوزارة التربية</b>
3.0	5	متفقد عام خبير في التربية	متفقد عام للتعليم الإعدادي والثانوي
3.0	30	متفقد عام للتعليم الإعدادي والثانوي	متفقد أول للتعليم الإعدادي والثانوي
3.0	14	متفقد أول للتعليم الإعدادي والثانوي	متفقد التعليم الإعدادي والثانوي
	<b>271</b>		<b>سلك القيمين العامين التابعين لوزارة التربية</b>
3.0	1	قيم عام أول مميز	قيم عام أول فوق لرتبة
3.0	2	قيم عام رئيس مميز	قيم عام رئيس أول
3.0	178	قيم عام أول فوق لرتبة	قيم عام أول
3.0	10	قيم عام رئيس	قيم عام
3.0	80	قيم عام أول	قيم عام
	<b>305</b>		<b>سلك المرشدين التطبيقيين للتربية</b>
3.0	3	مرشد تطبيقي رئيس مميز للتربية	مرشد تطبيقي رئيس فوق الرتبة للتربية
3.0	15	مرشد تطبيقي رئيس فوق الرتبة للتربية	مرشد تطبيقي رئيس للتربية
3.0	47	مرشد تطبيقي أول مميز فوق الرتبة للتربية	مرشد تطبيقي أول فوق الرتبة للتربية
3.0	40	مرشد تطبيقي رئيس للتربية	مرشد تطبيقي أول للتربية
3.0	100	مرشد تطبيقي أول فوق الرتبة للتربية	مرشد تطبيقي أول للتربية
3.0	100	مرشد تطبيقي أول للتربية	مرشد تطبيقي للتربية

جملة البرنامج الفرعي : 10 669

10 669

جملة برنامج المرحلة الاعدادية والتعليم الثانوي

## البرنامج : القيادة والمساندة

### البرنامج الفرعي : برنامج القيادة والمساندة بالادارة المركزية

5 501

الوحدة العملياتية 1: الديوان +بقية الهياكل الادارية المركزية

5 501

النشاط 1: القيادة الادارية والمالية

المدة	العدد	الرتبة الجديدة	الرتبة الحالية
	<b>11</b>		<b>السلك المشترك لمهندسي الإدارات العمومية</b>
3.0	6	مهندس عام	مهندس رئيس
3.0	5	مهندس رئيس	مهندس أول
	<b>4 026</b>		<b>سلك العملة</b>
6.0	370	عامل صنف 2	عامل صنف 1
6.0	813	عامل صنف 3	عامل صنف 2
6.0	922	عامل صنف 4	عامل صنف 3
6.0	710	عامل صنف 5	عامل صنف 4
6.0	667	عامل صنف 6	عامل صنف 5
6.0	241	عامل صنف 7	عامل صنف 6
6.0	155	عامل صنف 8	عامل صنف 7
6.0	73	عامل صنف 9	عامل صنف 8
6.0	2	عامل صنف 10	عامل صنف 9
6.0	5	تقني	عامل صنف 10
6.0	6	متصرف مساعد للتربية	عامل صنف 10
6.0	10	عون تقني	عملة صنف 5 و6 و7
6.0	26	مستكتب إدارة للتربية	عملة صنف 5 و6 و7
6.0	8	عون استقبال للتربية	عملة صنف 3 و4
6.0	10	مساعد تقني	عملة صنف 8 و9
6.0	8	كاتب تصرف للتربية	عملة صنف 8 و9
	<b>11</b>		<b>سلك محلي وتقني الإعلامية</b>
3.0	7	محلل مركزي	محلل
3.0	1	محلل عام	محلل رئيس



3.0	1	محلل رئيس	محلل مركزي
3.0	1	واضع برامج	تقني مخبرالإعلامية
	1	محلل	واضع برامج
	<b>10</b>		<b>سلك أعوان المكتبات والتوثيق بالإدارات العمومية</b>
3.0	2	مكتبي أو موثق	مكتبي مساعد
3.0	2	حافظ رئيس للمكتبات أو التوثيق	حافظ مكتبات أو توثيق
3.0	5	حافظ مكتبات أو توثيق	مكتبي أو موثق
3.0	1	حافظ عام للمكتبات أو التوثيق	حافظ رئيس للمكتبات أو التوثيق
	<b>19</b>		<b>سلك المهندسين المعماريين للإدارة</b>
3.0	17	مهندس معماري أول	مهندس معماري
3.0	1	مهندس معماري عام	مهندس معماري رئيس
3.0	1	مهندس معماري رئيس	مهندس معماري أول
	<b>1</b>		<b>السلك المشترك للفنيين السامين للصحة العمومية</b>
3.0	1	فني سامي أول للصحة العمومية	فني سامي للصحة العمومية
	<b>13</b>		<b>سلك المتصرفين في الوثائق والأرشيف</b>
3.0	1	متصرف عام في الوثائق و الأرشيف	متصرف رئيس في الوثائق و الأرشيف
3.0	1	متصرف رئيس في الوثائق و الأرشيف	متصرف مستشار في الوثائق و الأرشيف
3.0	4	متصرف مستشار في الوثائق و الأرشيف	متصرف في الوثائق و الأرشيف
3.0	7	متصرف في الوثائق و الأرشيف	متصرف مساعد في الوثائق و الأرشيف
	<b>111</b>		<b>السلك التقني المشترك للإدارات العمومية</b>
3.0	45	تقني	مساعد تقني
3.0	4	تقني رئيس أول	تقني رئيس
3.0	23	تقني رئيس	تقني أول
3.0	39	تقني أول	تقني
	<b>1 299</b>		<b>سلك الإداريين الخاص بالتربية</b>
6.0	105	متصرف رئيس للتربية	متصرف مستشار للتربية
6.0	20	متصرف عام للتربية	متصرف رئيس للتربية
6.0	271	متصرف مستشار للتربية	متصرف للتربية
6.0	294	متصرف للتربية	متصرف مساعد للتربية
6.0	91	متصرف مساعد للتربية	كاتب تصرف للتربية
6.0	430	كاتب تصرف للتربية	مستكتب إدارة للتربية

6.0	88	مستكتب إدارة للتربية	عون استقبال للتربية
-----	----	----------------------	---------------------

جملة البرنامج الفرعي : 5 501

5 501

جملة برنامج القيادة والمساندة

العدد الجملي : 23 500

الجملة العامة تكلفة الترقيات : 28 422 325 دينار

## المؤسسات العمومية غير الخاضعة لمجلة المحاسبة العمومية

توزيع الأعوان القارين المرخص فيهم

البرنامج : 9 القيادة والمساندة

البرنامج الفرعي : 1 برنامج القيادة والمساندة بالادارة المركزية

لوحة العملياتية : 1 الديوان +بقية الهياكل الادارية المركزية

النشاط : 9 تطوير وادماج تكنولوجيا المعلومات والاتصال في المنظومة التربوية

العدد	المؤسسة / الصنف و الرتبة
145	<u>الفقرة : 0030</u>
145	<u>المؤسسة: المركز الوطني لتكنولوجيات التربية</u>
120	الإطارات
14	متصرف عام
1	متصرف رئيس
6	مهندس عام
10	مهندس رئيس
1	مهندس أول
2	محلل عام
12	محلل رئيس
7	متصرف
2	متصرف أول
54	محلل أول
11	محلل
5	أعوان المساندة أو التسيير
5	كاتب مديرية

النشاط : 9 تطوير وادماج تكنولوجيا المعلومات والاتصال في المنظومة التربوية

العدد	المؤسسة / الصنف و الرتبة
20	أعوان التنفيذ
1	عون خدمات صنف 2
8	عون خدمات صنف 3
10	عون خدمات صنف 4
1	عون حماية صنف 3
145	جملة النشاط :

145 جملة الوحدة العملياتية :

145 جملة البرنامج الفرعي :

145 جملة البرنامج :

# استثمارات المهمة

## السنة المالية: 2024

## المهمة: 26 مهمة التربية

## جدول تفصيلي للإستثمارات

دون إعتبار المشاريع الممولة على موارد الحسابات الخاصة

مشاريع و برامج بصدد الإنجاز

البرنامج : 1 المرحلة الابتدائية

البرنامج الفرعي : 1 المرحلة الابتدائية بالادارة المركزية

## الوحدة العمليانية 1 إدارة التدريس بالمرحلة الابتدائية بالإدارة المركزية

بحساب ألف دينار

رمز النشاط 1 قيادة المرحلة الابتدائية

م ق خ م	موارد عامة للميزانية		البيان	ت ج	الفقرة	الفصل
	الدفع	التعهد				
300	700		(إحداث 2 مطاعم مركزية برنامج 2020 (البنك الإفريقي للتنمية	00	0139	761
500	240	211	(تجهيز 2 مطاعم مركزية برنامج 2020 (البنك الإفريقي للتنمية	00	0278	768
800	940	211	جملة النشاط 1			

بحساب ألف دينار

رمز النشاط 2 البنية التحتية

م ق خ م	موارد عامة للميزانية		البيان	ت ج	الفقرة	الفصل
	الدفع	التعهد				
1 000	10 000	8 963	بناء وتوسيع المدارس الإبتدائية . إعمادات غير موزعة	00	0027	761
1 000	250	2 555	بناء 50فضاء للأقسام التحضيرية برنامج 2019 -البنك الدولي	00	0134	761
1 000	250	3 362	(بناء 50 فضاء للأقسام التحضيرية برنامج 2020 (البنك الدولي	00	0138	761
3 000	1 000		بناء 101 قاعة عادية بالمدارس الإبتدائية برنامج 2020 (الصندوق العربي للانماء الاق	00	0140	761
3 000	1 000		ناء 90فضاء للأقسام التحضيرية برنامج 2020 (الصندوق العربي للانماء الاقتصادي و	00	0141	761
2 000	1 000		اء وتهيئة 121 مجموعة صحية برنامج 2020 (الصندوق العربي للانماء الاقتصادي و	00	0142	761
500	700		بناء 10 مدارس ابتدائية برنامج 2020 (الصندوق العربي للانماء الاقتصادي والاجتما	00	0144	761
300	300		(بناء 5 مدارس ابتدائية برنامج 2020 (تمويل مشترك مع البنك الأوروبي للاستثمار	00	0145	761
	2 000		بناء 15 مدرسة إبتدائية برنامج 2021	00	0148	761
700	700	888	(بناء 04 مطابخ مركزية برنامج 2021 (البنك الإفريقي للتنمية	00	0149	761
1 000	800		(بناء 48 فضاء بالأقسام التحضيرية برنامج 2021(البنك الدولي	00	0152	761
700	500	3 227	(بناء 48 فضاء بالأقسام التحضيرية برنامج 2021 (لقرض الايطالي	00	0153	761
100	200	505	(بناء 01 مطبخ مركزي برنامج 2021 (القرض الإيطالي	00	0158	761
			1 512			
			613			
			95			

500	888	2 000	1 512	(بناء 4 مطابخ مركزية برنامج 2022 (البنك الإفريقي للتنمية	00	0162	761
1 000	5 547	4 600	1 053	صيانة المدارس الإبتدائية إعمتادات غير موزعة	00	0326	762
300	1 000	100	190	تعهد وصيانة المدارس الإبتدائية برنامج 2019	00	0921	762
	1 000		190	(تعهد وصيانة 50 مدرسة إبتدائية برنامج 2020 (البنك الدولي	00	0924	762
7 000		3 000		تعهد وصيانة المدارس الإبتدائية برنامج سنوي (الصندوق العربي للإئماء الإقتصادي وال	00	0925	762
300	1 000	100	190	(تعهد وصيانة المدارس الإبتدائية برنامج سنوي (البنك الدولي	00	0927	762
500	2 017	200	383	(تعهد وصيانة المدارس الإبتدائية برنامج سنوي (القرض الإيطالي	00	0928	762
300	421	200		( تجهيز 04 مطابخ مركزية برنامج 2021 (البنك الإفريقي للتنمية	00	0279	768
24 200	31 373	28 900	7 628	جملة النشاط 2			

25 000 31 584 29 840 7 628 1 جملة الوحدة العملياتية

25 000 31 584 29 840 7 628 1 جملة البرنامج الفرعي

25 000 31 584 29 840 7 628 1 جملة البرنامج

البرنامج : 2 المرحلة الاعدادية والتعليم الثانوي

البرنامج الفرعي : 1 المرحلة الاعدادية و التعليم الثانوي بالادارة المركزية

الوحدة العملياتية 1 إدارة التدريس بالمرحلة الإعدادية و التعليم الثانوي بالإدارة المركزية

بحساب ألف دينار

رمز النشاط 2 البنية التحتية

م ق خ م		موارد عامة للميزانية		البيان	ت ج	الفقرة	الفصل
الدفع	التعهد	الدفع	التعهد				
2 000		9 000		بناء وتوسيع المدارس الإعدادية إعمتاد غير موزع	00	0027	763
			81	بناء 5 مخابر تقنية وتكنولوجية وعلمية للمدارس الاعدادية برنامج 2020 (تمويل مشترك	00	1079	763
148	829	252	357	(بناء 12 مخبر تقني وتكنولوجي وعلمي برنامج 2021 (البنك الإفريقي للتنمية	00	1083	763
8 000	20 000	4 000	10 833	تصفية مشاريع قديمة	00	1087	763
500	492	2 000	288	صيانة المدارس الإعدادية . إعمتادات غير موزعة	00	0027	764
300		300		برنامج تعهد وصيانة المدارس الإعدادية	00	0132	764
3 000	600	9 000	1 000	بناء و توسيع المعاهد الثانوية - إعمتادات غير موزعة	00	0027	765
			73	بناء معهدين نموذجيين بمبيت - برنامج 2013	00	1001	765
			724	بناء 3 معاهد نموذجية بمبيت . برنامج 2012	00	1006	765
			89	بناء 6 معاهد ثانوية برنامج 2015	00	1020	765
			974	بناء 5 معاهد نموذجية برنامج 2014	00	1025	765
100				بناء 5 مخابر تقنية وتكنولوجية وعلمية للمعاهد الثانوية برنامج 2020 (تمويل مشترك م	00	1060	765
5 000	10 000	4 000	10 000	تصفية مشاريع قديمة	00	1061	765

100		100		(بناء 10 مخابر تقنية وتكنولوجية وعلمية برنامج 2021 (البنك الإفريقي للتنمية	00	1063	765
2 000	888	9 200	1 513	صيانة المعاهد الثانوية . إعمادات غير موزعة	00	0027	766
300		100		برنامج تعهد وصيانة المعاهد الثانوية	00	0201	766
300		300		(صيانة 15 مخبر تقني (البنك الإفريقي للتنمية	00	0205	766
1 490		1 200		توسيع وتهئية وصيانة المبينات والمطاعم . إعمادات غير موزعة	00	0329	767
23 238	32 809	39 452	25 932	جملة النشاط 2			

23 238 32 809 39 452 25 932

### جملة الوحدة العملياتية 1

23 238 32 809 39 452 25 932

### جملة البرنامج الفرعي 1

البرنامج الفرعي : 2 المرحلة الاعدادية و التعليم الثانوي بالمندوبية الجهوي للتربية بتونس 1

### الوحدة العملياتية 2 إدارة التدريس بالمرحلة الإعدادية و التعليم الثانوي بتونس 1

بحساب ألف دينار

رمز النشاط 2 البنية التحتية

م ق خ م		موارد عامة للميزانية		البيان	ت ج	الفقرة	الفصل
الدفع	التعهد	الدفع	التعهد				
		400		(بناء معهد تونس الدولي برنامج 2020 (البنك الأوروبي للإستثمار	00	1061	765
	5 627		673	اء معهد فنون وحرف بتونس برنامج 2020 (تمويل مشترك مع البنك الأوروبي للاستثمار	11	1062	765
		200		بناء المعهد الثانوي العونية 2 حلق الوادي تونس 1 برنامج 2023	11	1074	765
	5 627	600	673	جملة النشاط 2			

5 627 600 673

### جملة الوحدة العملياتية 2

5 627 600 673

### جملة البرنامج الفرعي 2

البرنامج الفرعي : 3 المرحلة الإعدادية و التعليم الثانوي بالمندوبية الجهوية للتربية بتونس 2

### الوحدة العملياتية 3 إدارة التدريس بالمرحلة الإعدادية و التعليم الثانوي بتونس 2

بحساب ألف دينار

رمز النشاط 2 البنية التحتية

م ق خ م		موارد عامة للميزانية		البيان	ت ج	الفقرة	الفصل
الدفع	التعهد	الدفع	التعهد				
300		300		بناء المدرسة الإعدادية سيدي حسين تونس 2 برنامج 2018	43	1077	763
400		300		بناء مدرسة إعدادية ديار بن محمود الحريرية تونس 2 برنامج 2021 (البنك الإفريقي ل	11	1078	763
700		600		جملة النشاط 2			

700 600

### جملة الوحدة العملياتية 3

700 600

### جملة البرنامج الفرعي 3



البرنامج الفرعي : 4 المرحلة الإعدادية و التعليم الثانوي بالمدنوية الجهوي للتربية بين عروس

الوحدة العملية 4 إدارة التدريس بالمرحلة الإعدادية و التعليم الثانوي بين عروس

بحساب ألف دينار

رمز النشاط 2 البنية التحتية

م ق خ م	موارد عامة للميزانية		البيان	ت ج	الفقرة	الفصل
	الدفع	التعهد				
200	400		بناء المدرسة الإعدادية طريق الشاطئ رادس بن عروس - برنامج 2015	13	0555	763
200	300		بناء المدرسة الإعدادية المحمدية بن عروس برنامج 2015	13	0556	763
300	300		بناء المدرسة الإعدادية فوشانة بن عروس برنامج 2018	13	1076	763
700	1 000		جملة النشاط 2			
700	1 000		جملة الوحدة العملية 4			
700	1 000		جملة البرنامج الفرعي 4			

البرنامج الفرعي : 5 المرحلة الإعدادية و التعليم الثانوي بالمدنوية الجهوي للتربية بمنوبة

الوحدة العملية 5 إدارة التدريس بالمرحلة الإعدادية و التعليم الثانوي بمنوبة

بحساب ألف دينار

رمز النشاط 2 البنية التحتية

م ق خ م	موارد عامة للميزانية		البيان	ت ج	الفقرة	الفصل
	الدفع	التعهد				
300	300		اء المدرسة الإعدادية برج التومي بالبطان منوبة برنامج 2020 (البنك الأوروبي للإستثمار	00	1083	763
200	400		(بناء المدرسة الإعدادية المرناقية منوبة برنامج 2020 (البنك الأوروبي للإستثمار	00	1084	763
		724	بناء المعهد النموذجي بمبيت بمنوبة . برنامج 2012	14	0325	765
500	700	724	جملة النشاط 2			
500	700	724	جملة الوحدة العملية 5			
500	700	724	جملة البرنامج الفرعي 5			

البرنامج الفرعي : 6 المرحلة الإعدادية و التعليم الثانوي بالمدنوية الجهوي للتربية بأريانة

الوحدة العملية 6 إدارة التدريس بالمرحلة الإعدادية و التعليم الثانوي بأريانة

بحساب ألف دينار

رمز النشاط 2 البنية التحتية

م ق خ م	موارد عامة للميزانية		البيان	ت ج	الفقرة	الفصل
	الدفع	التعهد				
	200		المدرسة الإعدادية بالمنيهلة أريانة - البنك الإفريقي للتنمية 2007	12	0455	763
	200		(بناء مدرسة إعدادية حدائق المنزه المنيهلة أريانة برنامج 2021 (البنك الإفريقي للتنمية	12	0525	763

200		300		بناء المعهد الثانوي حدائق المنزه 2 حي النصر أريانة برنامج 2018	12	1057	765
300		190		(بناء معهد ثانوي جنان جعفر رواد أريانة برنامج 2021) (البنك الإفريقي للتنمية)	12	1058	765
500		890		جملة النشاط 2			

500 890 جملة الوحدة العملياتية 6

500 890 جملة البرنامج الفرعي 6

البرنامج الفرعي : 7 المرحلة الاعدادية و التعليم الثانوي بالمندوبية الجهوي للتربية ببنزرت

الوحدة العملياتية 7 إدارة التدريس بالمرحلة الإعدادية و التعليم الثانوي ببنزرت

بحساب ألف دينار

رمز النشاط 2 البنية التحتية

م ق خ م		موارد عامة للميزانية		البيان	ت ج	الفقرة	الفصل
الدفع	التعهد	الدفع	التعهد				
300		200		بناء المعهد الثانوي بالماتلين ببنزرت برنامج 2013	23	0337	765
300		200		جملة النشاط 2			

300 200 جملة الوحدة العملياتية 7

300 200 جملة البرنامج الفرعي 7

البرنامج الفرعي : 8 المرحلة الاعدادية و التعليم الثانوي بالمندوبية الجهوي للتربية بباجة

الوحدة العملياتية 8 إدارة التدريس بالمرحلة الإعدادية و التعليم الثانوي بباجة

بحساب ألف دينار

رمز النشاط 2 البنية التحتية

م ق خ م		موارد عامة للميزانية		البيان	ت ج	الفقرة	الفصل
الدفع	التعهد	الدفع	التعهد				
200		500		بناء المدرسة الإعدادية النموذجية بمبيت بباجة برنامج 2013	31	0526	763
700		200	246	بناء المعهد النموذجي بمبيت باجة - برنامج 2014	31	0351	765
		500		بناء المعهد الثانوي سيدي إسماعيل باجة الجنوبية - برنامج 2015	31	0363	765
900		1 200	246	جملة النشاط 2			

900 1 200 246 جملة الوحدة العملياتية 8

900 1 200 246 جملة البرنامج الفرعي 8

البرنامج الفرعي : 9 المرحلة الاعدادية و التعليم الثانوي بالمندوبية الجهوي للتربية بجندوبة

الوحدة العملياتية 9 إدارة التدريس بالمرحلة الإعدادية و التعليم الثانوي بجندوبة

بحساب ألف دينار

رمز النشاط 2 البنية التحتية

م ق خ م		موارد عامة للميزانية		البيان	ت ج	الفقرة	الفصل
الدفع	التعهد	الدفع	التعهد				
		300	231	بناء المدرسة الإعدادية بحمام بورقيبة . عين دراهم . جندوبة برنامج 2012	32	0509	763
		300		بناء المدرسة الإعدادية جاء بالله طبرقة جندوبة - برنامج 2015	32	0554	763
		500	2 900	بناء مبيت بمعهد حمام بورقيبة عين دراهم جندوبة برنامج 2023	32	0300	767
		1 100	3 131	جملة النشاط 2			

1 100 3 131

جملة الوحدة العملياتية 9

1 100 3 131

جملة البرنامج الفرعي 9

البرنامج الفرعي : A المرحلة الاعدادية و التعليم الثانوي بالمندوبية الجهوية للتربية بنابل

الوحدة العملياتية A إدارة التدريس بالمرحلة الإعدادية و التعليم الثانوي بنابل

بحساب ألف دينار

رمز النشاط 2 البنية التحتية

م ق خ م		موارد عامة للميزانية		البيان	ت ج	الفقرة	الفصل
الدفع	التعهد	الدفع	التعهد				
200		400		(بناء مدرسة إعدادية حي الوفاء نابل برنامج 2021 (البنك الإفريقي للتنمية	21	0541	763
300		300		(بناء معهد ثانوي بئر بو رغبة الحمامات نابل برنامج 2021 (البنك الإفريقي للتنمية	21	0001	765
500		700		جملة النشاط 2			

500 700

جملة الوحدة العملياتية A

500 700

جملة البرنامج الفرعي A

البرنامج الفرعي : B المرحلة الاعدادية و التعليم الثانوي بالمندوبية الجهوية للتربية بزغوان

الوحدة العملياتية B إدارة التدريس بالمرحلة الإعدادية و التعليم الثانوي بزغوان

بحساب ألف دينار

رمز النشاط 2 البنية التحتية

م ق خ م		موارد عامة للميزانية		البيان	ت ج	الفقرة	الفصل
الدفع	التعهد	الدفع	التعهد				
200		500		بناء المدرسة الإعدادية بسمنجة بمبيت زغوان -برنامج 2014	22	0545	763
200		500		جملة النشاط 2			

200 500

جملة الوحدة العملياتية B

200 500

جملة البرنامج الفرعي B

البرنامج الفرعي : C المرحلة الإعدادية و التعليم الثانوي بالمدنوية الجهوية للتربية سليانة

الوحدة العملية C إدارة التدريس بالمرحلة الإعدادية و التعليم الثانوي بسليانة

بحساب ألف دينار

رمز النشاط 2 البنية التحتية

م ق خ م	موارد عامة للميزانية		البيان	ت ج	الفقرة	الفصل
	الدفع	التعهد				
	300		بناء المدرسة الإعدادية النموذجية بمبيت بسليانة . برنامج 2012	34	0510	763
	300		جملة النشاط 2			
	300		جملة الوحدة العملية C			
	300		جملة البرنامج الفرعي C			

البرنامج الفرعي : D المرحلة الإعدادية و التعليم الثانوي بالمدنوية الجهوية للتربية الكاف

الوحدة العملية D إدارة التدريس بالمرحلة الإعدادية و التعليم الثانوي بالكاف

بحساب ألف دينار

رمز النشاط 2 البنية التحتية

م ق خ م	موارد عامة للميزانية		البيان	ت ج	الفقرة	الفصل
	الدفع	التعهد				
	500		بناء المدرسة الإعدادية برج العيفة بمبيت الكاف برنامج 2020 (البنك الأوروبي للإستثمار)	00	1081	763
300	500		بناء المعهد النموذجي بمبيت بالكاف . برنامج 2012	33	0328	765
300	1 000		جملة النشاط 2			
300	1 000		جملة الوحدة العملية D			
300	1 000		جملة البرنامج الفرعي D			

البرنامج الفرعي : E المرحلة الإعدادية و التعليم الثانوي بالمدنوية الجهوية للتربية القصرين

الوحدة العملية E إدارة التدريس بالمرحلة الإعدادية و التعليم الثانوي بالقصرين

بحساب ألف دينار

رمز النشاط 2 البنية التحتية

م ق خ م	موارد عامة للميزانية		البيان	ت ج	الفقرة	الفصل
	الدفع	التعهد				
	300		بناء المدرسة الإعدادية بسيدي سهيل . تالة . القصرين . برنامج 2012	42	0512	763
	100	143	بناء المدرسة الإعدادية حي السرور بسيطة القصرين برنامج 2013	42	0529	763
	200		بناء المدرسة الإعدادية بحيدرة القصرين برنامج 2013	42	0530	763
	400		بناء المعهد الثانوي بالقصرين الشمالية برنامج 2013	42	0341	765
	400		بناء المعهد الثانوي بحمودة بمبيت القصرين برنامج 2013	42	0342	765

		300		بناء المعهد الثانوي بالدغرة القصرين الجنوبية . برنامج 2013	42	0343	765
		1 700	143	جملة النشاط 2			

1 700 143 جملة الوحدة العملياتية E

1 700 143 جملة البرنامج الفرعي E

البرنامج الفرعي : F المرحلة الإعدادية و التعليم الثانوي بالمدنوية الجهوية للتربية القيروان

### الوحدة العملياتية F إدارة التدريس بالمرحلة الإعدادية و التعليم الثانوي بالقيروان

بحساب ألف دينار

رمز النشاط 2 البنية التحتية

م ق خ م		موارد عامة للميزانية		البيان	ت ج	الفقرة	الفصل
الدفع	التعهد	الدفع	التعهد				
		300		بناء المدرسة الإعدادية بالقيروان الجنوبية برنامج 2013	41	0539	763
		400		بناء المدرسة الإعدادية الجاودة الشبيكة القيروان - برنامج 2015	41	0549	763
		400		بناء المدرسة الإعدادية العلم السبيخة القيروان - برنامج 2015	41	0550	763
		300		بناء المعهد الثانوي بعين جلولة . القيروان . برنامج 2013	41	0348	765
300		300		بناء المعهد الثانوي دار الجمعية السبيخة القيروان - برنامج 2015	41	0361	765
300		1 700		جملة النشاط 2			

300 1 700 جملة الوحدة العملياتية F

300 1 700 جملة البرنامج الفرعي F

البرنامج الفرعي : G المرحلة الإعدادية و التعليم الثانوي بالمدنوية الجهوية للتربية سوسة

### الوحدة العملياتية G إدارة التدريس بالمرحلة الإعدادية و التعليم الثانوي بسوسة

بحساب ألف دينار

رمز النشاط 2 البنية التحتية

م ق خ م		موارد عامة للميزانية		البيان	ت ج	الفقرة	الفصل
الدفع	التعهد	الدفع	التعهد				
		400		بناء المدرسة الإعدادية سهلول 3 سوسة برنامج 2016	51	0567	763
		300		بناء المدرسة الإعدادية بزواوية سوسة برنامج 2017	51	0569	763
		600		بناء المعهد الثانوي القلعة الصغرى سوسة - برنامج 2015	51	0358	765
400		300		(بناء معهد ثانوي الزاوية والقصبية والثريات سوسة برنامج 2021 (البنك الإفريقي للتنمية	51	0359	765
400		1 600		جملة النشاط 2			

400 1 600 جملة الوحدة العملياتية G

400 1 600 جملة البرنامج الفرعي G

البرنامج الفرعي : H المرحلة الإعدادية و التعليم الثانوي بالمندوبية الجهوية للتربية المنستير

الوحدة العملية H إدارة التدريس بالمرحلة الإعدادية و التعليم الثانوي بالمنستير

بحساب ألف دينار

رمز النشاط 2 البنية التحتية

م ق خ م	موارد عامة للميزانية		البيان	ت ج	الفقرة	الفصل
	الدفع	التعهد				
500	200		بناء المدرسة الإعدادية العمران المنستير - برنامج 2015	52	0548	763
400	400		بناء المدرسة الإعدادية البقالة 2 المنستير برنامج 2016	52	0565	763
200	400		بناء المدرسة الإعدادية منزل الحياة - زرمدين المنستير 2016	52	0566	763
200	300		بناء المعهد الثانوي العمران المنستير - برنامج 2015	52	0359	765
200			بناء المعهد الثانوي طوزة المنستير برنامج 2016	52	0367	765
1 500	1 300		جملة النشاط 2			
1 500	1 300		جملة الوحدة العملية H			
1 500	1 300		جملة البرنامج الفرعي H			

البرنامج الفرعي : I المرحلة الإعدادية و التعليم الثانوي بالمندوبية الجهوية للتربية المهديّة

الوحدة العملية I إدارة التدريس بالمرحلة الإعدادية و التعليم الثانوي بالمهديّة

بحساب ألف دينار

رمز النشاط 2 البنية التحتية

م ق خ م	موارد عامة للميزانية		البيان	ت ج	الفقرة	الفصل
	الدفع	التعهد				
200	300		(بناء مدرسة إعدادية الرواضي بومرداس المهديّة برنامج 2021 (البنك الإفريقي للتنمية	53	0539	763
200	300		جملة النشاط 2			
200	300		جملة الوحدة العملية I			
200	300		جملة البرنامج الفرعي I			

البرنامج الفرعي : J المرحلة الإعدادية و التعليم الثانوي بالمندوبية الجهوية للتربية صفاقس 1

الوحدة العملية J إدارة التدريس بالمرحلة الإعدادية و التعليم الثانوي بصفاقس 1

بحساب ألف دينار

رمز النشاط 2 البنية التحتية

م ق خ م	موارد عامة للميزانية		البيان	ت ج	الفقرة	الفصل
	الدفع	التعهد				
	691	1 243	بناء المدرسة الإعدادية طينة صفاقس 1 برنامج 2018	61	1075	763
		300	بناء المدرسة الإعدادية ابن شرف بيئر علي بن خليفة صفاقس 1 برنامج 2020 (البنك	00	1082	763

		400		بناء مبيت أبو الحسن اللخمي صفاقس الغربية - صفاقس 1 برنامج 2022	61	0299	767
	691	700	1 243	جملة النشاط 2			
	691	700	1 243	جملة الوحدة العملياتية J			
	691	700	1 243	جملة البرنامج الفرعي J			

البرنامج الفرعي : K المرحلة الإعدادية و التعليم الثانوي بالمندوبية الجهوية للتربية صفاقس 2

### الوحدة العملياتية K إدارة التدريس بالمرحلة الإعدادية و التعليم الثانوي بصفاقس 2

بحساب ألف دينار

رمز النشاط 2 البنية التحتية

م ق خ م		موارد عامة للميزانية		البيان	ت ج	الفقرة	الفصل
الدفع	التعهد	الدفع	التعهد				
		100		بناء المدرسة الإعدادية النموذجية صفاقس 2 - برنامج 2015	61	0551	763
		300		بناء المدرسة الإعدادية الكفيف صفاقس 2 برنامج 2016	61	0563	763
300		400		بناء المدرسة الإعدادية مركز علولو صفاقس الجنوبية صفاقس 2 برنامج 2020 (البنك	00	1083	763
200		900		(بناء مدرسة إعدادية السعادي العامرة صفاقس 2 برنامج 2021 (البنك الإفريقي للتنمية	61	1084	763
500		200		(بناء المعهد الثانوي العوادي صفاقس 2 برنامج 2020 (البنك الأوروبي للإستثمار	00	1064	765
1 000		1 900		جملة النشاط 2			
1 000		1 900		جملة الوحدة العملياتية K			
1 000		1 900		جملة البرنامج الفرعي K			

البرنامج الفرعي : L المرحلة الإعدادية و التعليم الثانوي بالمندوبية الجهوية للتربية سيدي بوزيد

### الوحدة العملياتية L إدارة التدريس بالمرحلة الإعدادية و التعليم الثانوي بسيدي بوزيد

بحساب ألف دينار

رمز النشاط 2 البنية التحتية

م ق خ م		موارد عامة للميزانية		البيان	ت ج	الفقرة	الفصل
الدفع	التعهد	الدفع	التعهد				
		300		بناء مدرسة اعدادية جملة المدينة سيدي بوزيد برنامج 2022	43	1094	763
		300		جملة النشاط 2			
		300		جملة الوحدة العملياتية L			
		300		جملة البرنامج الفرعي L			

البرنامج الفرعي : M المرحلة الإعدادية و التعليم الثانوي بالمندوبية الجهوية للتربية قفصة

### الوحدة العملياتية M إدارة التدريس بالمرحلة الإعدادية و التعليم الثانوي بقفصة

بحساب ألف دينار

رمز النشاط 2 البنية التحتية

م ق خ م	موارد عامة للميزانية		البيان	ت ج	الفقرة	الفصل
	الدفع	التعهد				
	200		بناء المدرسة الإعدادية بسيدي أبو بكر . أم العرايس . قفصة . برنامج 2012	71	0514	763
	200		جملة النشاط 2			
	200		جملة الوحدة العملياتية M			
	200		جملة البرنامج الفرعي M			

البرنامج الفرعي : N المرحلة الاعدادية و التعليم الثانوي بالمندوبية الجهوية للتربية توزر

الوحدة العملياتية N إدارة التدريس بالمرحلة الإعدادية و التعليم الثانوي بتوزر

بحساب ألف دينار

رمز النشاط 2 البنية التحتية

م ق خ م	موارد عامة للميزانية		البيان	ت ج	الفقرة	الفصل
	الدفع	التعهد				
	200		بناء المدرسة الإعدادية بتوزر برنامج 2013	72	0533	763
	600		بناء المعهد النموذجي بمبيت توزر -برنامج 2014	72	0352	765
	800		جملة النشاط 2			
	800		جملة الوحدة العملياتية N			
	800		جملة البرنامج الفرعي N			

البرنامج الفرعي : O المرحلة الاعدادية و التعليم الثانوي بالمندوبية الجهوية للتربية قبلي

الوحدة العملياتية O إدارة التدريس بالمرحلة الإعدادية و التعليم الثانوي بقبلي

بحساب ألف دينار

رمز النشاط 2 البنية التحتية

م ق خ م	موارد عامة للميزانية		البيان	ت ج	الفقرة	الفصل
	الدفع	التعهد				
	200		بناء المعهد النموذجي بمبيت قبلي -برنامج 2014	73	0353	765
	200		جملة النشاط 2			
	200		جملة الوحدة العملياتية O			
	200		جملة البرنامج الفرعي O			

البرنامج الفرعي : P المرحلة الاعدادية و التعليم الثانوي بالمندوبية الجهوية للتربية قابس

الوحدة العملياتية P إدارة التدريس بالمرحلة الإعدادية و التعليم الثانوي بقابس



بحساب ألف دينار

رمز النشاط 2 البنية التحتية

م ق خ م		موارد عامة للميزانية		البيان	ت ج	الفقرة	الفصل
الدفع	التعهد	الدفع	التعهد				
100		300		بناء المدرسة الإعدادية الزراوة الجديدة - مطماطة الجديدة قابس برنامج 2016	81	0562	763
			1 313	بناء المعهد الثانوي وذرف المطوية قابس برنامج 2018	81	1056	765
100		300	1 313	جملة النشاط 2			
100		300	1 313	جملة الوحدة العملياتية P			
100		300	1 313	جملة البرنامج الفرعي P			

البرنامج الفرعي : Q المرحلة الاعدادية و التعليم الثانوي بالمندوبية الجهوية للتربية بمدنين

الوحدة العملياتية Q إدارة التدريس بالمرحلة الإعدادية و التعليم الثانوي بمدنين

بحساب ألف دينار

رمز النشاط 2 البنية التحتية

م ق خ م		موارد عامة للميزانية		البيان	ت ج	الفقرة	الفصل
الدفع	التعهد	الدفع	التعهد				
	1 473			بناء المدرسة الإعدادية بمدنين الشمالية . برنامج 2013	82	0535	763
100		200		بناء المدرسة الإعدادية النموذجية بحومة السوق جربة بمدنين برنامج 2016	82	0561	763
		200		بناء مدرسة اعدادية وسط المدينة ميدون بمدنين	82	1095	763
200		200		بناء المعهد الثانوي بجرجيس . برنامج 2013	82	0345	765
300	1 473	600		جملة النشاط 2			
300	1 473	600		جملة الوحدة العملياتية Q			
300	1 473	600		جملة البرنامج الفرعي Q			

31 638 40 600 59 842 33 405 2 جملة البرنامج 2

البرنامج : 9 القيادة والمساندة

البرنامج الفرعي : 1 برنامج القيادة والمساندة بالادارة المركزية

الوحدة العملياتية 2 الادارة العامة للبناءات والتجهيز

بحساب ألف دينار

رمز النشاط 2 البنية التحتية

م ق خ م		موارد عامة للميزانية		البيان	ت ج	الفقرة	الفصل
الدفع	التعهد	الدفع	التعهد				
553		400		(دراسات برنامج 2022) البنك الافريقي للتنمية	00	0031	600

159				البنك الدولي(دراسات برنامج 2022)	00	0032	600
100				دراسات (البنك الدولي) برنامج 2023	00	0035	600
		1 000	2 386	توسيع وترميم المندوبيات الجهوية للتربية	00	0004	603
		500	67	بناء وتهيئة المصالح المركزية	00	0007	603
		100	600	تهيئة مركز الصيانة بحمام الأنف	13	0050	603
		100	44	تهيئة مقر ديوان الخدمات المدرسية	00	0054	603
		450		تحويل فضاءات بمعهد 9 أبريل إلى مكاتب إدارية لصالح الإدارة المركزية	00	0058	603
		500	1 098	توسيع وترميم المراكز الجهوية للتربية والتكوين المستمر	00	0005	771
		200		تهيئة معهد مهن التربية بسوسة	00	0007	771
			298	تهيئة معهد مهن التربية صفاقس 1	61	0008	771
		200	391	بناء معهد مهن التربية بنابل برنامج 2020	00	0009	771
1 000		600		تركيز الشبكات الداخلية بالمؤسسات التربوية المؤهلة للربط بشبكة الانترنت ذات التدفق	00	0012	771
1 812		4 050	4 884	جملة النشاط 2			

1 812 4 050 4 884 جملة الوحدة العملياتية 2

#### الوحدة العملياتية 4 وحدة عملياتية - مؤسسات عمومية ذات صبغة إدارية

بحساب ألف دينار

رمز النشاط 4 التكوين المستمر

م ق خ م		موارد عامة للميزانية		البيان	ت ج	الفقرة	الفصل
الدفع	التعهد	الدفع	التعهد				
600		200		(دراسات برنامج 2020) (البنك الإفريقي للتنمية	00	0029	600
		400		تكوين الإطارات	00	0003	608
100		100		مشروع دعم القدرات التقنية والتكنولوجية بالمنظومة التربوية برنامج 2020 (البنك الإفريقي	00	0031	608
500		500		(التكوين في إطار دعم أسس التعليم الابتدائي برنامج 2020) (البنك الدولي	00	0032	608
500				(التكوين في إطار دعم أسس التعليم الابتدائي برنامج 2021) (البنك الدولي	00	0033	608
500				(التكوين برنامج 2022) (البنك الدولي	00	0034	608
150		200		(التكوين برنامج 2022) (البنك الإفريقي للتنمية	00	0035	608
500		100		(التكوين برنامج 2023) (البنك الدولي	00	0102	608
2 850		1 500		جملة النشاط 4			

2 850 1 500 جملة الوحدة العملياتية 4

4 662 5 550 4 884

#### 1 جملة البرنامج الفرعي

4 662 5 550 4 884 9 جملة البرنامج

61 300 72 184 95 232 45 917

جملة مشاريع و برامج بصدد الإنجاز

البرنامج : 1 المرحلة الابتدائية

البرنامج الفرعي : 1 المرحلة الابتدائية بالإدارة المركزية

## الوحدة العملية 1 إدارة التدريس بالمرحلة الابتدائية بالإدارة المركزية

بحساب ألف دينار

رمز النشاط 2 البنية التحتية

م ق خ م		موارد عامة للميزانية		البيان	ت ج	الفقرة	الفصل
الدفع	التعهد	الدفع	التعهد				
		100	200	إعتمادات الدراسات	00	0001	761
			3 100	بناء وتوسيع المدارس الإبتدائية . إعتمادات غير موزعة	00	0027	761
		1 000	1 300	بناء 32 قاعة جاهزة الصنع برنامج 2024	00	ج001	761
		480	480	بناء 16 مجموعة صحية جاهزة الصنع-برنامج 2024	00	ج002	761
			8 000	صيانة المدارس الإبتدائية بإعتمادات غير موزعة	00	0326	762
		2 000	6 700	(أشغال صيانة في إطار الجبل الجديد من الباعثين الشبان (برنامج سنوي	00	0929	762
		500	2 500	دعم التجهيزات التربوية العادية بالمدارس الإبتدائية . إعتمادات غير موزعة	00	0028	768
		6 700	6 500	اقتناء تجهيزات تعليمية للمدارس الإبتدائية - برنامج سنوي	00	0293	768
		4 500	6 000	اقتناء تجهيزات اعلامية للمدارس الإبتدائية - برنامج سنوي	00	0294	768
		1 780	3 000	اقتناء الات ناسخة للمدارس الإبتدائية - برنامج سنوي	00	0295	768
1 000	2 985	400	567	(اقتناء تجهيزات تربية عادية للمدارس الإبتدائية-برنامج 2024)(القرض الإيطالي	00	ج001	768
700	1 687	300	319	(اقتناء تجهيزات تربية عادية للمدارس الإبتدائية-برنامج 2024 (البنك الدولي	00	ج002	768
1 000	2 522	2 000	2 478	اقتناء تجهيزات تربية للمدارس الإبتدائية-برنامج 2024 (الصندوق العربي للإئماء الإ	00	ج003	768
		1 000	1 500	اقتناء تجهيزات تربية عادية للمدارس الإبتدائية - برنامج سنوي	00	ج007	768
1 000	2 017	1 500	1 983	اقتناء تجهيزات إعلامية للمدارس الإبتدائية-برنامج 2024 (الصندوق العربي للإئماء ال	00	ج012	768
3 700	9 211	22 260	44 627	جملة النشاط 2			

جملة الوحدة العملية 1

جملة البرنامج الفرعي 1

البرنامج الفرعي : 2 المرحلة الابتدائية بالمندوبية الجهوية للتربية بتونس 1

## الوحدة العملية 2 إدارة التدريس بالمرحلة الإبتدائية بتونس 1

بحساب ألف دينار

رمز النشاط 2 البنية التحتية

م ق خ م		موارد عامة للميزانية		البيان	ت ج	الفقرة	الفصل
الدفع	التعهد	الدفع	التعهد				
		173	760	بناء وتوسيع المدارس الإبتدائية بتونس 1	11	0001	761

		866	2 700	صيانة المدارس الابتدائية بتونس 1	11	0200	762
		33	100	إقتناء تجهيزات تربوية عادية للمدارس الابتدائية بتونس 1	11	0030	768
		1 072	3 560	جملة النشاط 2			

1 072 3 560 جملة الوحدة العملياتية 2

1 072 3 560 جملة البرنامج الفرعي 2

البرنامج الفرعي : 3 المرحلة الابتدائية بالمندوبية الجهوية للتربية بتونس 2

### الوحدة العملياتية 3 إدارة التدريس بالمرحلة الابتدائية بتونس 2

بحساب ألف دينار

رمز النشاط 2 البنية التحتية

م ق خ م		موارد عامة للميزانية		البيان	ت ج	الفقرة	الفصل
الدفع	التعهد	الدفع	التعهد				
		272	1 260	بناء وتوسيع المدارس الابتدائية بتونس 2	11	0002	761
		866	2 700	صيانة المدارس الابتدائية بتونس 2	11	0205	762
		33	100	إقتناء تجهيزات تربوية عادية للمدارس الابتدائية بتونس 2	11	0031	768
		1 171	4 060	جملة النشاط 2			

1 171 4 060 جملة الوحدة العملياتية 3

1 171 4 060 جملة البرنامج الفرعي 3

البرنامج الفرعي : 4 المرحلة الابتدائية بالمندوبية الجهوية للتربية بين عروس

### الوحدة العملياتية 4 إدارة التدريس بالمرحلة الابتدائية بين عروس

بحساب ألف دينار

رمز النشاط 2 البنية التحتية

م ق خ م		موارد عامة للميزانية		البيان	ت ج	الفقرة	الفصل
الدفع	التعهد	الدفع	التعهد				
43	454	354	1 226	بناء وتوسيع المدارس الابتدائية بين عروس	13	0004	761
29	529	909	2 871	صيانة المدارس الابتدائية بين عروس	13	0215	762
		44	130	إقتناء تجهيزات تربوية عادية للمدارس الابتدائية بين عروس	13	0033	768
72	983	1 307	4 227	جملة النشاط 2			

72 983 1 307 4 227 جملة الوحدة العملياتية 4

72 983 1 307 4 227 جملة البرنامج الفرعي 4

البرنامج الفرعي : 5 المرحلة الابتدائية بالمندوبية الجهوية للتربية بمنوبة

الوحدة العملية 5 إدارة التدريس بالمرحلة الإبتدائية بمنوبة

بحساب ألف دينار

رمز النشاط 2 البنية التحتية

م ق خ م	موارد عامة للميزانية		البيان	ت ج	الفقرة	الفصل
	التعهد	الدفع				
		177	780	بناء وتوسيع المدارس الإبتدائية بمنوبة	0005	761
14	265	886	2 785	صيانة المدارس الإبتدائية بمنوبة	0220	762
		33	100	إقتناء تجهيزات تربوية عادية للمدارس الإبتدائية بمنوبة	0034	768
14	265	1 096	3 665	جملة النشاط 2		
14	265	1 096	3 665	جملة الوحدة العملية 5		
14	265	1 096	3 665	جملة البرنامج الفرعي 5		

البرنامج الفرعي : 6 المرحلة الابتدائية بالمندوبية الجهوية للتربية بأريانة

الوحدة العملية 6 إدارة التدريس بالمرحلة الإبتدائية بأريانة

بحساب ألف دينار

رمز النشاط 2 البنية التحتية

م ق خ م	موارد عامة للميزانية		البيان	ت ج	الفقرة	الفصل
	التعهد	الدفع				
		238	980	بناء وتوسيع المدارس الإبتدائية بأريانة	0003	761
14	265	662	2 085	صيانة المدارس الإبتدائية بأريانة	0210	762
		33	100	إقتناء تجهيزات تربوية عادية للمدارس الإبتدائية بأريانة	0032	768
14	265	933	3 165	جملة النشاط 2		
14	265	933	3 165	جملة الوحدة العملية 6		
14	265	933	3 165	جملة البرنامج الفرعي 6		

البرنامج الفرعي : 7 المرحلة الابتدائية بالمندوبية الجهوية للتربية ببنزرت

الوحدة العملية 7 إدارة التدريس بالمرحلة الإبتدائية ببنزرت

بحساب ألف دينار

رمز النشاط 2 البنية التحتية

م ق خ م	موارد عامة للميزانية		البيان	ت ج	الفقرة	الفصل
	التعهد	الدفع				
73	605	473	1 335	بناء وتوسيع المدارس الإبتدائية ببنزرت	0008	761

29	529	491	1 571	صيانة المدارس الابتدائية ببنزرت	23	0235	762
		40	120	إقتناء تجهيزات تربوية عادية للمدارس الابتدائية ببنزرت	23	0037	768
102	1 134	1 004	3 026	جملة النشاط 2			
102	1 134	1 004	3 026	جملة الوحدة العملياتية 7			
102	1 134	1 004	3 026	جملة البرنامج الفرعي 7			

البرنامج الفرعي : 8 المرحلة الابتدائية بالمندوبية الجهوية للتربية بباجة

### الوحدة العملياتية 8 إدارة التدريس بالمرحلة الابتدائية بباجة

بحساب ألف دينار

رمز النشاط 2 البنية التحتية

م ق خ م		موارد عامة للميزانية		البيان	ت ج	الفقرة	الفصل
الدفع	التعهد	الدفع	التعهد				
137	908	331	1 192	بناء وتوسيع المدارس الابتدائية بباجة	31	0009	761
58	1 059	853	2 741	صيانة المدارس الابتدائية بباجة	31	0240	762
		44	130	إقتناء تجهيزات تربوية عادية للمدارس الابتدائية بباجة	31	0038	768
195	1 967	1 228	4 063	جملة النشاط 2			
195	1 967	1 228	4 063	جملة الوحدة العملياتية 8			
195	1 967	1 228	4 063	جملة البرنامج الفرعي 8			

البرنامج الفرعي : 9 المرحلة الابتدائية بالمندوبية الجهوية للتربية بجنوبية

### الوحدة العملياتية 9 إدارة التدريس بالمرحلة الابتدائية بجنوبية

بحساب ألف دينار

رمز النشاط 2 البنية التحتية

م ق خ م		موارد عامة للميزانية		البيان	ت ج	الفقرة	الفصل
الدفع	التعهد	الدفع	التعهد				
168	1 059	357	1 341	بناء وتوسيع المدارس الابتدائية بجنوبية	32	0010	761
58	1 059	853	2 741	صيانة المدارس الابتدائية بجنوبية	32	0245	762
		43	130	إقتناء تجهيزات تربوية عادية للمدارس الابتدائية بجنوبية	32	0039	768
226	2 118	1 253	4 212	جملة النشاط 2			
226	2 118	1 253	4 212	جملة الوحدة العملياتية 9			
226	2 118	1 253	4 212	جملة البرنامج الفرعي 9			

البرنامج الفرعي : A المرحلة الابتدائية بالمندوبية الجهوية للتربية بنابل

الوحدة العملية A إدارة التدريس بالمرحلة الابتدائية بنابل

بحساب ألف دينار

رمز النشاط 2 البنية التحتية

م ق خ م	موارد عامة للميزانية		البيان	ت ج	الفقرة	الفصل
	التعهد	الدفع				
77	454	475	1 726	بناء وتوسيع المدارس الابتدائية بنابل	0006	761
58	1 059	949	3 041	صيانة المدارس الابتدائية بنابل	0225	762
		60	180	إقتناء تجهيزات تربوية عادية للمدارس الابتدائية بنابل	0053	768
135	1 513	1 484	4 947	جملة النشاط 2		

135 1 513 1 484 4 947

A جملة الوحدة العملية

135 1 513 1 484 4 947

A جملة البرنامج الفرعي

البرنامج الفرعي : B المرحلة الابتدائية بالمندوبية الجهوية للتربية بزغوان

الوحدة العملية B إدارة التدريس بالمرحلة الابتدائية بزغوان

بحساب ألف دينار

رمز النشاط 2 البنية التحتية

م ق خ م	موارد عامة للميزانية		البيان	ت ج	الفقرة	الفصل
	التعهد	الدفع				
		146	620	بناء وتوسيع المدارس الابتدائية بزغوان	0007	761
15	265	437	1 385	صيانة المدارس الابتدائية بزغوان	0230	762
		20	60	إقتناء تجهيزات تربوية عادية للمدارس الابتدائية بزغوان	0036	768
15	265	603	2 065	جملة النشاط 2		

15 265 603 2 065

B جملة الوحدة العملية

15 265 603 2 065

B جملة البرنامج الفرعي

البرنامج الفرعي : C المرحلة الابتدائية بالمندوبية الجهوية للتربية بسليانة

الوحدة العملية C إدارة التدريس بالمرحلة الابتدائية بسليانة

بحساب ألف دينار

رمز النشاط 2 البنية التحتية

م ق خ م	موارد عامة للميزانية		البيان	ت ج	الفقرة	الفصل
	التعهد	الدفع				
43	454	209	666	بناء وتوسيع المدارس الابتدائية بسليانة	0012	761

44	794	737	2 356	صيانة المدارس الابتدائية بسليانة	34	0255	762
		40	120	إقتناء تجهيزات تربوية عادية للمدارس الابتدائية بسليانة	34	0041	768
87	1 248	986	3 142	جملة النشاط 2			

87 1 248 986 3 142 جملة الوحدة العملياتية C

87 1 248 986 3 142 جملة البرنامج الفرعي C

البرنامج الفرعي : D المرحلة الابتدائية بالمندوبية الجهوية للتربية الكاف

#### الوحدة العملياتية D إدارة التدريس بالمرحلة الابتدائية بالكاف

بحساب ألف دينار

رمز النشاط 2 البنية التحتية

م ق خ م		موارد عامة للميزانية		البيان	ت ج	الفقرة	الفصل
الدفع	التعهد	الدفع	التعهد				
45	302	157	578	بناء وتوسيع المدارس الابتدائية بالكاف	33	0011	761
44	794	609	1 956	صيانة المدارس الابتدائية بالكاف	33	0250	762
		40	120	إقتناء تجهيزات تربوية عادية للمدارس الابتدائية بالكاف	33	0040	768
89	1 096	806	2 654	جملة النشاط 2			

89 1 096 806 2 654 جملة الوحدة العملياتية D

89 1 096 806 2 654 جملة البرنامج الفرعي D

البرنامج الفرعي : E المرحلة الابتدائية بالمندوبية الجهوية للتربية الفصريين

#### الوحدة العملياتية E إدارة التدريس بالمرحلة الابتدائية بالقصرين

بحساب ألف دينار

رمز النشاط 2 البنية التحتية

م ق خ م		موارد عامة للميزانية		البيان	ت ج	الفقرة	الفصل
الدفع	التعهد	الدفع	التعهد				
168	1 059	578	2 061	بناء وتوسيع المدارس الابتدائية بالقصرين	42	0014	761
58	1 059	757	2 441	صيانة المدارس الابتدائية بالقصرين	42	0265	762
		57	170	إقتناء تجهيزات تربوية عادية للمدارس الابتدائية بالقصرين	42	0043	768
226	2 118	1 392	4 672	جملة النشاط 2			

226 2 118 1 392 4 672 جملة الوحدة العملياتية E

226 2 118 1 392 4 672 جملة البرنامج الفرعي E



البرنامج الفرعي : F المرحلة الابتدائية بالمندوبية الجهوية للتربية القيروان

الوحدة العملية F إدارة التدريس بالمرحلة الابتدائية بالقيروان

بحساب ألف دينار

رمز النشاط 2 البنية التحتية

م ق خ م	موارد عامة للميزانية		البيان	ت ج	الفقرة	الفصل
	التعهد	الدفع				
151	1 059	510	1 901	41	0013	761
29	529	940	2 971	41	0260	762
		53	160	41	0042	768
180	1 588	1 503	5 032			
			جملة النشاط 2			
180	1 588	1 503	5 032	F		جملة الوحدة العملية
180	1 588	1 503	5 032	F		جملة البرنامج الفرعي

البرنامج الفرعي : G المرحلة الابتدائية بالمندوبية الجهوية للتربية سوسة

الوحدة العملية G إدارة التدريس بالمرحلة الابتدائية بسوسة

بحساب ألف دينار

رمز النشاط 2 البنية التحتية

م ق خ م	موارد عامة للميزانية		البيان	ت ج	الفقرة	الفصل
	التعهد	الدفع				
31	151	303	1 109	51	0016	761
		642	2 000	51	0275	762
		40	120	51	0045	768
31	151	985	3 229			
			جملة النشاط 2			
31	151	985	3 229	G		جملة الوحدة العملية
31	151	985	3 229	G		جملة البرنامج الفرعي

البرنامج الفرعي : H المرحلة الابتدائية بالمندوبية الجهوية للتربية المنستير

الوحدة العملية H إدارة التدريس بالمرحلة الابتدائية بالمنستير

بحساب ألف دينار

رمز النشاط 2 البنية التحتية

م ق خ م	موارد عامة للميزانية		البيان	ت ج	الفقرة	الفصل
	التعهد	الدفع				
31	151	124	509	52	0017	761

15	265	663	2 085	صيانة المدارس الابتدائية بالمنستير	52	0280	762
		40	120	إقتناء تجهيزات تربوية عادية للمدارس الابتدائية بالمنستير	52	0046	768
46	416	827	2 714	جملة النشاط 2			
46	416	827	2 714	H جملة الوحدة العملياتية			
46	416	827	2 714	H جملة البرنامج الفرعي			

البرنامج الفرعي : I المرحلة الابتدائية بالمندوبية الجهوية للتربية المهديّة

### الوحدة العملياتية I إدارة التدريس بالمرحلة الابتدائية بالمهديّة

بحساب ألف دينار

رمز النشاط 2 البنية التحتية

م ق خ م		موارد عامة للميزانية		البيان	ت ج	الفقرة	الفصل
الدفع	التعهد	الدفع	التعهد				
77	454	296	1 046	بناء وتوسيع المدارس الابتدائية بالمهديّة	53	0018	761
44	794	897	2 856	صيانة المدارس الابتدائية بالمهديّة	53	0285	762
		43	130	إقتناء تجهيزات تربوية عادية للمدارس الابتدائية بالمهديّة	53	0047	768
121	1 248	1 236	4 032	جملة النشاط 2			
121	1 248	1 236	4 032	I جملة الوحدة العملياتية			
121	1 248	1 236	4 032	I جملة البرنامج الفرعي			

البرنامج الفرعي : J المرحلة الابتدائية بالمندوبية الجهوية للتربية بصفاقس I

### الوحدة العملياتية J إدارة التدريس بالمرحلة الابتدائية بصفاقس I

بحساب ألف دينار

رمز النشاط 2 البنية التحتية

م ق خ م		موارد عامة للميزانية		البيان	ت ج	الفقرة	الفصل
الدفع	التعهد	الدفع	التعهد				
60	454	476	1 526	بناء وتوسيع المدارس الابتدائية بصفاقس I	61	0019	761
15	265	855	2 685	صيانة المدارس الابتدائية بصفاقس I	61	0290	762
		43	130	إقتناء تجهيزات تربوية عادية للمدارس الابتدائية بصفاقس I	61	0048	768
75	719	1 374	4 341	جملة النشاط 2			
75	719	1 374	4 341	J جملة الوحدة العملياتية			
75	719	1 374	4 341	J جملة البرنامج الفرعي			

البرنامج الفرعي : K المرحلة الابتدائية بالمندوبية الجهوية للتربية بصفافس 2

الوحدة العملية K إدارة التدريس بالمرحلة الابتدائية بصفافس 2

بحساب ألف دينار

رمز النشاط 2 البنية التحتية

م ق خ م	موارد عامة للميزانية		البيان	ت ج	الفقرة	الفصل
	الدفع	التعهد				
60	454	464	1 566	61	0020	761
29	529	876	2 771	61	0295	762
		43	130	61	0049	768
89	983	1 383	4 467			
			جملة النشاط 2			
89	983	1 383	4 467			
			جملة الوحدة العملية K			
89	983	1 383	4 467			
			جملة البرنامج الفرعي K			

البرنامج الفرعي : L المرحلة الابتدائية بالمندوبية الجهوية للتربية بسيدي بوزيد

الوحدة العملية L إدارة التدريس بالمرحلة الابتدائية بسيدي بوزيد

بحساب ألف دينار

رمز النشاط 2 البنية التحتية

م ق خ م	موارد عامة للميزانية		البيان	ت ج	الفقرة	الفصل
	الدفع	التعهد				
123	757	510	1 963	43	0015	761
44	794	833	2 656	43	0270	762
		57	170	43	0044	768
167	1 551	1 400	4 789			
			جملة النشاط 2			
167	1 551	1 400	4 789			
			جملة الوحدة العملية L			
167	1 551	1 400	4 789			
			جملة البرنامج الفرعي L			

البرنامج الفرعي : M المرحلة الابتدائية بالمندوبية الجهوية للتربية بقفصة

الوحدة العملية M إدارة التدريس بالمرحلة الابتدائية بقفصة

بحساب ألف دينار

رمز النشاط 2 البنية التحتية

م ق خ م	موارد عامة للميزانية		البيان	ت ج	الفقرة	الفصل
	الدفع	التعهد				
108	605	293	1 275	71	0021	761

29	529	652	2 071	صيانة المدارس الابتدائية بفقصة	71	0300	762
		40	120	إقتناء تجهيزات تربوية عادية للمدارس الابتدائية بفقصة	71	0050	768
137	1 134	985	3 466	جملة النشاط 2			

137 1 134 985 3 466 M جملة الوحدة العملياتية

137 1 134 985 3 466 M جملة البرنامج الفرعي

البرنامج الفرعي : N المرحلة الابتدائية بالمندوبية الجهوية للتربية توزر

### الوحدة العملياتية N إدارة التدريس بالمرحلة الابتدائية بتوزر

بحساب ألف دينار

رمز النشاط 2 البنية التحتية

م ق خ م		موارد عامة للميزانية		البيان	ت ج	الفقرة	الفصل
الدفع	التعهد	الدفع	التعهد				
31	151	128	529	بناء وتوسيع المدارس الابتدائية بتوزر	72	0022	761
15	265	437	1 385	صيانة المدارس الابتدائية بتوزر	72	0305	762
		17	50	إقتناء تجهيزات تربوية عادية للمدارس الابتدائية بتوزر	72	0051	768
46	416	582	1 964	جملة النشاط 2			

46 416 582 1 964 N جملة الوحدة العملياتية

46 416 582 1 964 N جملة البرنامج الفرعي

البرنامج الفرعي : O المرحلة الابتدائية بالمندوبية الجهوية للتربية قبلي

### الوحدة العملياتية O إدارة التدريس بالمرحلة الابتدائية بقبلي

بحساب ألف دينار

رمز النشاط 2 البنية التحتية

م ق خ م		موارد عامة للميزانية		البيان	ت ج	الفقرة	الفصل
الدفع	التعهد	الدفع	التعهد				
		148	680	بناء وتوسيع المدارس الابتدائية بقبلي	73	0023	761
15	265	438	1 385	صيانة المدارس الابتدائية بقبلي	73	0310	762
		17	50	إقتناء تجهيزات تربوية عادية للمدارس الابتدائية بقبلي	73	0052	768
15	265	603	2 115	جملة النشاط 2			

15 265 603 2 115 O جملة الوحدة العملياتية

15 265 603 2 115 O جملة البرنامج الفرعي

البرنامج الفرعي : P المرحلة الابتدائية بالمندوبية الجهوية للتربية قابس

الوحدة العملية P إدارة التدريس بالمرحلة الابتدائية بقابس

بحساب ألف دينار

رمز النشاط 2 البنية التحتية

م ق خ م	موارد عامة للميزانية		البيان	ت ج	الفقرة	الفصل
	التعهد	الدفع				
29	303	289	977	بناء وتوسيع المدارس الابتدائية بقابس	81 0024	761
29	529	588	1 871	صيانة المدارس الابتدائية بقابس	81 0315	762
		27	80	إقتناء تجهيزات تربوية عادية للمدارس الابتدائية بقابس	81 0035	768
58	832	904	2 928	جملة النشاط 2		

58 832 904 2 928 جملة الوحدة العملية P

58 832 904 2 928 جملة البرنامج الفرعي P

البرنامج الفرعي : Q المرحلة الابتدائية بالمندوبية الجهوية للتربية مدين

الوحدة العملية Q إدارة التدريس بالمرحلة الابتدائية بمدين

بحساب ألف دينار

رمز النشاط 2 البنية التحتية

م ق خ م	موارد عامة للميزانية		البيان	ت ج	الفقرة	الفصل
	التعهد	الدفع				
14	151	266	1 029	بناء وتوسيع المدارس الابتدائية بمدين	82 0025	761
		866	2 700	صيانة المدارس الابتدائية بمدين	82 0320	762
		43	130	إقتناء تجهيزات تربوية عادية للمدارس الابتدائية بمدين	82 0054	768
14	151	1 175	3 859	جملة النشاط 2		

14 151 1 175 3 859 جملة الوحدة العملية Q

14 151 1 175 3 859 جملة البرنامج الفرعي Q

البرنامج الفرعي : R المرحلة الابتدائية بالمندوبية الجهوية للتربية بتاوين

الوحدة العملية R إدارة التدريس بالمرحلة الابتدائية بتاوين

بحساب ألف دينار

رمز النشاط 2 البنية التحتية

م ق خ م	موارد عامة للميزانية		البيان	ت ج	الفقرة	الفصل
	التعهد	الدفع				
31	151	153	529	بناء وتوسيع المدارس الابتدائية بتاوين	83 0026	761

15	265	438	1 385	صيانة المدارس الإبتدائية بتطاوين	83	0325	762
		17	50	إقتناء تجهيزات تربية عادية للمدارس الإبتدائية بتطاوين	83	0055	768
46	416	608	1 964	جملة النشاط 2			
46	416	608	1 964	جملة الوحدة العملياتية R			
46	416	608	1 964	جملة البرنامج الفرعي R			
5 900	32 053	50 160	136 985	جملة البرنامج 1			

البرنامج : 2 المرحلة الاعدادية والتعليم الثانوي

البرنامج الفرعي : 1 المرحلة الاعدادية و التعليم الثانوي بالادارة المركزية

الوحدة العملياتية 1 إدارة التدريس بالمرحلة الإعدادية و التعليم الثانوي بالإدارة المركزية

بحساب ألف دينار

رمز النشاط 2 البنية التحتية

م ق خ م		موارد عامة للميزانية		البيان	ت ج	الفقرة	الفصل
الدفع	التعهد	الدفع	التعهد				
		100	100	إعتمادات الدراسات	00	0001	763
		500	500	بناء 10 قاعات جاهزة الصنع برنامج 2024	00	ج001	763
		150	150	بناء 5 مجموعات صحية جاهزة الصنع برنامج 2024	00	ج002	763
			2 500	بناء و توسيع المدارس الاعدادية برنامج 2024- اعتمادات غير موزعة	00	ج003	763
		2 000	2 700	(أشغال صيانة في إطار الجيل الجديد للباعثين الشبان (برنامج سنوي	00	0134	764
			8 000	تهيئة المدارس الاعدادية برنامج 2024 - اعتمادات غير موزعة	00	ج001	764
		500	500	بناء 10 قاعات جاهزة الصنع برنامج 2024	00	ج001	765
		150	150	بناء 5 مجموعات صحية جاهزة الصنع برنامج 2024	00	ج002	765
			2 200	بناء وتوسيع المعاهد الثانوية برنامج 2024 - اعتمادات غير موزعة	00	ج003	765
		2 000	2 700	(أشغال صيانة في إطار الجيل الجديد للباعثين الشبان (برنامج سنوي	00	0202	766
		1 000	8 000	صيانة المعاهد الثانوية برنامج 2024- اعتمادات غير موزعة	00	ج001	766
		1 000	1 300	أشغال صيانة في إطار الجيل الجديد للباعثين الشبان برنامج سنوي	00	0298	767
		2 500	5 000	تهيئة وصيانة المبينات والمطاعم برنامج 2024- اعتمادات غير موزعة	00	ج001	767
		1 000	2 000	إقتناء تجهيزات لفائدة المؤسسات التربوية . آلات ناسخة . حواسيب آلات طباعة ...	00	0061	768
		5 000	7 500	اقتناء تجهيزات تعليمية لفائدة المدارس الاعدادية والمعاهد الثانوية - برنامج سنوي	00	0303	768
		1 598	8 000	اقتناء تجهيزات اعلامية لفائدة المدارس الاعدادية والمعاهد الثانوية - برنامج سنوي	00	0304	768
		2 000	3 000	اقتناء تجهيزات عادية برنامج سنوي	00	ج001	768
300	5 463	200	1 038	اقتناء تجهيزات تعليمية لفائدة المدارس الاعدادية والمعاهد الثانوية برنامج 2024 (البنك	00	ج002	768

200	420	80	80	قتناء تجهيزات تعليمية في نطاق تعميم التكنولوجيات الحديثة لفائدة المخابر التقنية (البن	00	ج003	768
200	420	80	80	قتناء تجهيزات اعلامية في نطاق تعميم التكنولوجيات الحديثة لفائدة المخابر التقنية (البن	00	ج004	768
		8 000	8 000	(اقتناء تجهيزات خاصة بالمبنيات والمطاعم برنامج سنوي (ديوان الخدمات المدرسية	00	ج005	768
			1 500	(اقتناء تجهيزات خاصة بالمبنيات برنامج سنوي (الادارة المركزية	00	ج006	768
		1 000	2 500	دعم التجهيزات التربوية للمدارس الاعدادية والمعاهد الثانوية برنامج 2024-اعتمادات غ	00	ج007	768
700	6 303	28 858	67 498	جملة النشاط 2			

700 6 303 28 858 67 498 1 جملة الوحدة العملياتية 1

700 6 303 28 858 67 498 1 جملة البرنامج الفرعي 1

البرنامج الفرعي : 2 المرحلة الاعدادية و التعليم الثانوي بالمندوبية الجهوي للتربية بتونس 1

### الوحدة العملياتية 2 إدارة التدريس بالمرحلة الإعدادية و التعليم الثانوي بتونس 1

بحساب ألف دينار

رمز النشاط 2 البنية التحتية

م ق خ م		موارد عامة للميزانية		البيان	ت ج	الفقرة	الفصل
الدفع	التعهد	الدفع	التعهد				
		64	300	بناء وتوسيع المدارس الإعدادية بتونس 1	11	0001	763
		469	2 000	صيانة المدارس الإعدادية بتونس 1	11	0201	764
		118	460	بناء وتوسيع المعاهد الثانوية بتونس 1	11	0001	765
		852	3 000	صيانة المعاهد بتونس 1	11	0202	766
		82	220	إقتناء تجهيزات تربوية عادية بتونس 1	11	0001	768
		1 585	5 980	جملة النشاط 2			

1 585 5 980 2 جملة الوحدة العملياتية 2

1 585 5 980 2 جملة البرنامج الفرعي 2

البرنامج الفرعي : 3 المرحلة الإعدادية و التعليم الثانوي بالمندوبية الجهوية للتربية تونس 2

### الوحدة العملياتية 3 إدارة التدريس بالمرحلة الإعدادية و التعليم الثانوي بتونس 2

بحساب ألف دينار

رمز النشاط 2 البنية التحتية

م ق خ م		موارد عامة للميزانية		البيان	ت ج	الفقرة	الفصل
الدفع	التعهد	الدفع	التعهد				
		86	400	بناء وتوسيع المدارس الإعدادية بتونس 2	11	0002	763
		398	1 700	صيانة المدارس الإعدادية بتونس 2	11	0206	764
		93	330	بناء وتوسيع المعاهد الثانوية بتونس 2	11	0002	765

		568	2 000	صيانة المعاهد بتونس 2	11	0207	766
		83	220	إقتناء تجهيزات تربية عادية بتونس 2	11	0002	768
		1 228	4 650	جملة النشاط 2			

1 228 4 650 جملة الوحدة العملياتية 3

1 228 4 650 جملة البرنامج الفرعي 3

البرنامج الفرعي : 4 المرحلة الإعدادية و التعليم الثانوي بالمدنوية الجهوي للتربية بين عروس

الوحدة العملياتية 4 إدارة التدريس بالمرحلة الإعدادية و التعليم الثانوي بين عروس

بحساب ألف دينار

رمز النشاط 2 البنية التحتية

م ق خ م		موارد عامة للميزانية		البيان	ت ج	الفقرة	الفصل
الدفع	التعهد	الدفع	التعهد				
		135	560	بناء وتوسيع المدارس الإعدادية بين عروس	13	0004	763
40	605	411	1 695	صيانة المدارس الإعدادية بين عروس	13	0216	764
		145	610	بناء وتوسيع المعاهد الثانوية بين عروس	13	0004	765
		739	2 600	صيانة المعاهد بين عروس	13	0217	766
		94	250	إقتناء تجهيزات تربية عادية بين عروس	13	0004	768
40	605	1 524	5 715	جملة النشاط 2			

40 605 1 524 5 715 جملة الوحدة العملياتية 4

40 605 1 524 5 715 جملة البرنامج الفرعي 4

البرنامج الفرعي : 5 المرحلة الإعدادية و التعليم الثانوي بالمدنوية الجهوي للتربية بمنوبة

الوحدة العملياتية 5 إدارة التدريس بالمرحلة الإعدادية و التعليم الثانوي بمنوبة

بحساب ألف دينار

رمز النشاط 2 البنية التحتية

م ق خ م		موارد عامة للميزانية		البيان	ت ج	الفقرة	الفصل
الدفع	التعهد	الدفع	التعهد				
26	197	253	703	بناء وتوسيع المدارس الإعدادية بمنوبة	14	0005	763
40	605	411	1 695	صيانة المدارس الإعدادية بمنوبة	14	0221	764
		93	330	بناء وتوسيع المعاهد الثانوية بمنوبة	14	0006	765
		568	2 000	صيانة المعاهد بمنوبة	14	0222	766



		83	220	إقتناء تجهيزات تربوية عادية بمنوبة	14	0005	768
66	802	1 408	4 948	جملة النشاط 2			
66	802	1 408	4 948	جملة الوحدة العملياتية 5			
66	802	1 408	4 948	جملة البرنامج الفرعي 5			

البرنامج الفرعي : 6 المرحلة الإعدادية و التعليم الثانوي بالمندوبية الجهوي للتربية بأريانة

### الوحدة العملياتية 6 إدارة التدريس بالمرحلة الإعدادية و التعليم الثانوي بأريانة

بحساب ألف دينار

رمز النشاط 2 البنية التحتية

م ق خ م		موارد عامة للميزانية		البيان	ت ج	الفقرة	الفصل
الدفع	التعهد	الدفع	التعهد				
		121	430	بناء وتوسيع المدارس الإعدادية بأريانة	12	0003	763
		469	2 000	صيانة المدارس الإعدادية بأريانة	12	0211	764
		65	330	بناء وتوسيع المعاهد الثانوية بأريانة	12	0003	765
		597	2 100	صيانة المعاهد بأريانة	12	0212	766
		82	220	إقتناء تجهيزات تربوية عادية بأريانة	12	0003	768
		1 334	5 080	جملة النشاط 2			
		1 334	5 080	جملة الوحدة العملياتية 6			
		1 334	5 080	جملة البرنامج الفرعي 6			

البرنامج الفرعي : 7 المرحلة الإعدادية و التعليم الثانوي بالمندوبية الجهوي للتربية ببنزرت

### الوحدة العملياتية 7 إدارة التدريس بالمرحلة الإعدادية و التعليم الثانوي ببنزرت

بحساب ألف دينار

رمز النشاط 2 البنية التحتية

م ق خ م		موارد عامة للميزانية		البيان	ت ج	الفقرة	الفصل
الدفع	التعهد	الدفع	التعهد				
25	197	297	983	بناء وتوسيع المدارس الإعدادية ببنزرت	23	0008	763
		188	800	صيانة المدارس الإعدادية ببنزرت	23	0236	764
100	378	178	582	بناء وتوسيع المعاهد الثانوية ببنزرت	23	0008	765
		227	800	صيانة المعاهد ببنزرت	23	0237	766
		67	180	إقتناء تجهيزات تربوية عادية ببنزرت	23	0008	768

125	575	957	3 345	جملة النشاط 2			
125	575	957	3 345	جملة الوحدة العملياتية 7			
125	575	957	3 345	جملة البرنامج الفرعي 7			

البرنامج الفرعي : 8 المرحلة الإعدادية و التعليم الثانوي بالمندوبية الجهوي للتربية بباجة

### الوحدة العملياتية 8 إدارة التدريس بالمرحلة الإعدادية و التعليم الثانوي بباجة

بحساب ألف دينار

رمز النشاط 2 البنية التحتية

م ق خ م		موارد عامة للميزانية		البيان	ت ج	الفقرة	الفصل
الدفع	التعهد	الدفع	التعهد				
		43	200	بناء وتوسيع المدارس الإعدادية بباجة	31	0009	763
60	908	488	1 992	صيانة المدارس الإعدادية بباجة	31	0241	764
		65	330	بناء وتوسيع المعاهد الثانوية بباجة	31	0009	765
		200	2 500	بناء القسط الثاني من المعهد الثانوي النموذجي بباجة برنامج 2024	31	001ج	765
		653	2 300	صيانة المعاهد بباجة	31	0242	766
		345	1 600	صيانة المبيبات و المطاعم بباجة	31	0243	767
		38	100	إقتناء تجهيزات تربية عادية بباجة	31	0009	768
60	908	1 832	9 022	جملة النشاط 2			

جملة الوحدة العملياتية 8

جملة البرنامج الفرعي 8

البرنامج الفرعي : 9 المرحلة الإعدادية و التعليم الثانوي بالمندوبية الجهوي للتربية بجندوبة

### الوحدة العملياتية 9 إدارة التدريس بالمرحلة الإعدادية و التعليم الثانوي بجندوبة

بحساب ألف دينار

رمز النشاط 2 البنية التحتية

م ق خ م		موارد عامة للميزانية		البيان	ت ج	الفقرة	الفصل
الدفع	التعهد	الدفع	التعهد				
25	197	346	1 063	بناء وتوسيع المدارس الإعدادية بجندوبة	32	0010	763
40	605	458	1 895	صيانة المدارس الإعدادية بجندوبة	32	0246	764
100	378	203	712	بناء وتوسيع المعاهد الثانوية بجندوبة	32	0010	765
		625	2 200	صيانة المعاهد بجندوبة	32	0247	766
		582	2 700	صيانة المبيبات و المطاعم بجندوبة	32	0248	767

		45	120	إقتناء تجهيزات تربية عادية بجنوبية	32	0010	768
165	1 180	2 259	8 690	جملة النشاط 2			

165 1 180 2 259 8 690 جملة الوحدة العملياتية 9

165 1 180 2 259 8 690 جملة البرنامج الفرعي 9

البرنامج الفرعي : A المرحلة الإعدادية و التعليم الثانوي بالمندوبية الجهوية للتربية بنابل

الوحدة العملياتية A إدارة التدريس بالمرحلة الإعدادية و التعليم الثانوي بنابل

بحساب ألف دينار

رمز النشاط 2 البنية التحتية

م ق خ م		موارد عامة للميزانية		البيان	ت ج	الفقرة	الفصل
الدفع	التعهد	الدفع	التعهد				
26	197	189	593	بناء وتوسيع المدارس الإعدادية بنابل	21	0006	763
80	1 210	659	2 690	صيانة المدارس الإعدادية بنابل	21	0226	764
		113	430	بناء وتوسيع المعاهد الثانوية بنابل	21	0005	765
		150	329	بناء المعهد الثانوي بوعرقوب نابل برنامج 2024	21	001ج	765
		682	2 400	صيانة المعاهد بنابل	21	0227	766
		172	800	تهيئة و صيانة المبينات والمطاعم بنابل	21	0227	767
		94	250	إقتناء تجهيزات تربية عادية بنابل	21	0006	768
106	1 407	2 059	7 492	جملة النشاط 2			

106 1 407 2 059 7 492 جملة الوحدة العملياتية A

106 1 407 2 059 7 492 جملة البرنامج الفرعي A

البرنامج الفرعي : B المرحلة الإعدادية و التعليم الثانوي بالمندوبية الجهوية للتربية بزغوان

الوحدة العملياتية B إدارة التدريس بالمرحلة الإعدادية و التعليم الثانوي بزغوان

بحساب ألف دينار

رمز النشاط 2 البنية التحتية

م ق خ م		موارد عامة للميزانية		البيان	ت ج	الفقرة	الفصل
الدفع	التعهد	الدفع	التعهد				
		43	200	بناء وتوسيع المدارس الإعدادية بزغوان	22	0007	763
40	605	294	1 195	صيانة المدارس الإعدادية بزغوان	22	0231	764
		65	330	بناء وتوسيع المعاهد الثانوية بزغوان	22	0007	765

		426	1 500	صيانة المعاهد بزغوان	22	0232	766
		37	100	إقتناء تجهيزات تربية عادية بزغوان	22	0007	768
40	605	865	3 325	جملة النشاط 2			

40 605 865 3 325 جملة الوحدة العملياتية B

40 605 865 3 325 جملة البرنامج الفرعي B

البرنامج الفرعي : C المرحلة الإعدادية و التعليم الثانوي بالمندوبية الجهوية للتربية سليانة

### الوحدة العملياتية C إدارة التدريس بالمرحلة الإعدادية و التعليم الثانوي بسليانة

بحساب ألف دينار

رمز النشاط 2 البنية التحتية

م ق خ م		موارد عامة للميزانية		البيان	ت ج	الفقرة	الفصل
الدفع	التعهد	الدفع	التعهد				
25	197	159	443	بناء وتوسيع المدارس الإعدادية بسليانة	34	0012	763
40	605	482	1 995	صيانة المدارس الإعدادية بسليانة	34	0256	764
		65	330	بناء وتوسيع المعاهد الثانوية بسليانة	34	0012	765
		568	2 000	صيانة المعاهد بسليانة	34	0257	766
		324	1 500	تهيئة وصيانة المبيبات والمطاعم بسليانة	34	0257	767
		37	100	إقتناء تجهيزات تربية عادية بسليانة	34	0012	768
65	802	1 635	6 368	جملة النشاط 2			

65 802 1 635 6 368 جملة الوحدة العملياتية C

65 802 1 635 6 368 جملة البرنامج الفرعي C

البرنامج الفرعي : D المرحلة الإعدادية و التعليم الثانوي بالمندوبية الجهوية للتربية الكاف

### الوحدة العملياتية D إدارة التدريس بالمرحلة الإعدادية و التعليم الثانوي بالكاف

بحساب ألف دينار

رمز النشاط 2 البنية التحتية

م ق خ م		موارد عامة للميزانية		البيان	ت ج	الفقرة	الفصل
الدفع	التعهد	الدفع	التعهد				
26	197	89	263	بناء وتوسيع المدارس الإعدادية بالكاف	33	0011	763
20	303	381	1 597	صيانة المدارس الإعدادية بالكاف	33	0251	764
		94	330	بناء وتوسيع المعاهد الثانوية بالكاف	33	0011	765

		341	1 200	صيانة المعاهد بالكاف	33	0252	766
		216	1 000	تهيئة وصيانة المبيبات والمطاعم بالكاف	33	0252	767
		38	100	إقتناء تجهيزات تربية عادية بالكاف	33	0011	768
46	500	1 159	4 490	جملة النشاط 2			
46	500	1 159	4 490	جملة الوحدة العملياتية D			
46	500	1 159	4 490	جملة البرنامج الفرعي D			

البرنامج الفرعي : E المرحلة الإعدادية و التعليم الثانوي بالمدنوية الجهوية للتربية القصرين

### الوحدة العملياتية E إدارة التدريس بالمرحلة الإعدادية و التعليم الثانوي بالقصرين

بحساب ألف دينار

رمز النشاط 2 البنية التحتية

م ق خ م		موارد عامة للميزانية		البيان	ت ج	الفقرة	الفصل
الدفع	التعهد	الدفع	التعهد				
		79	330	بناء وتوسيع المدارس الإعدادية بالقصرين	42	0014	763
50	756	544	2 244	صيانة المدارس الإعدادية بالقصرين	42	0266	764
		125	510	بناء وتوسيع المعاهد الثانوية بالقصرين	42	0014	765
		653	2 300	صيانة المعاهد بالقصرين	42	0267	766
		690	3 200	صيانة المبيبات و المطاعم بالقصرين	42	0268	767
		45	120	إقتناء تجهيزات تربية عادية بالقصرين	42	0014	768
50	756	2 136	8 704	جملة النشاط 2			
50	756	2 136	8 704	جملة الوحدة العملياتية E			
50	756	2 136	8 704	جملة البرنامج الفرعي E			

البرنامج الفرعي : F المرحلة الإعدادية و التعليم الثانوي بالمدنوية الجهوية للتربية القيروان

### الوحدة العملياتية F إدارة التدريس بالمرحلة الإعدادية و التعليم الثانوي بالقيروان

بحساب ألف دينار

رمز النشاط 2 البنية التحتية

م ق خ م		موارد عامة للميزانية		البيان	ت ج	الفقرة	الفصل
الدفع	التعهد	الدفع	التعهد				
		192	710	بناء وتوسيع المدارس الإعدادية بالقيروان	41	0013	763
50	756	543	2 244	صيانة المدارس الإعدادية بالقيروان	41	0261	764





		263	970	بناء وتوسيع المدارس الإعدادية بصفاقس 1	61	0019	763
40	605	528	2 195	صيانة المدارس الإعدادية بصفاقس 1	61	0291	764
		94	330	بناء وتوسيع المعاهد الثانوية بصفاقس 1	61	0019	765
		739	2 600	صيانة المعاهد بصفاقس 1	61	0292	766
		75	200	إقتناء تجهيزات تربوية عادية بصفاقس 1	61	0019	768
40	605	1 699	6 295	جملة النشاط 2			

40 605 1 699 6 295 جملة الوحدة العملياتية J

40 605 1 699 6 295 جملة البرنامج الفرعي J

البرنامج الفرعي : K المرحلة الاعدادية و التعليم الثانوي بالمندوبية الجهوية للتربية بصفاقس 2

الوحدة العملياتية K إدارة التدريس بالمرحلة الإعدادية و التعليم الثانوي بصفاقس 2

بحساب ألف دينار

رمز النشاط 2 البنية التحتية

م ق خ م		موارد عامة للميزانية		البيان	ت ج	الفقرة	الفصل
الدفع	التعهد	الدفع	التعهد				
26	197	181	623	بناء وتوسيع المدارس الإعدادية بصفاقس 2	61	0020	763
		150	308	بناء المدرسة الاعدادية طريق المجالقة كلم 5 جبنانة صفاقس 2 برنامج 2024	61	ج001	763
40	605	482	1 995	صيانة المدارس الإعدادية بصفاقس 2	61	0296	764
		65	330	بناء وتوسيع المعاهد الثانوية بصفاقس 2	61	0020	765
		100	1 800	بناء القسط الثاني من المعهد الثانوي السلطانية صفاقس 2 برنامج 2024	61	ج001	765
			329	بناء المعهد الثانوي الحنشة صفاقس 2 برنامج 2024	61	ج002	765
		568	2 000	صيانة المعاهد بصفاقس 2	61	0297	766
		75	200	إقتناء تجهيزات تربوية عادية بصفاقس 2	61	0020	768
66	802	1 621	7 585	جملة النشاط 2			

66 802 1 621 7 585 جملة الوحدة العملياتية K

66 802 1 621 7 585 جملة البرنامج الفرعي K

البرنامج الفرعي : L المرحلة الاعدادية و التعليم الثانوي بالمندوبية الجهوية للتربية بسيدي بوزيد

الوحدة العملياتية L إدارة التدريس بالمرحلة الإعدادية و التعليم الثانوي بسيدي بوزيد



بحساب ألف دينار

رمز النشاط 2 البنية التحتية

م ق خ م		موارد عامة للميزانية		البيان	ت ج	الفقرة	الفصل
الدفع	التعهد	الدفع	التعهد				
18	136	319	864	بناء وتوسيع المدارس الإعدادية بسيدي بوزيد	43	0015	763
		469	2 000	صيانة المدارس الإعدادية بسيدي بوزيد	43	0271	764
100	378	178	582	بناء وتوسيع المعاهد الثانوية بسيدي بوزيد	43	0015	765
		625	2 200	صيانة المعاهد بسيدي بوزيد	43	0272	766
		690	3 200	صيانة المبينات و المطاعم بسيدي بوزيد	43	0273	767
		45	120	إقتناء تجهيزات تربية عادية بسيدي بوزيد	43	0015	768
118	514	2 326	8 966	جملة النشاط 2			

118 514 2 326 8 966

جملة الوحدة العملياتية L

118 514 2 326 8 966

جملة البرنامج الفرعي L

البرنامج الفرعي : M المرحلة الاعدادية و التعليم الثانوي بالمدنوية الجهوية للتربية قفصة

الوحدة العملياتية M إدارة التدريس بالمرحلة الإعدادية و التعليم الثانوي بقفصة

بحساب ألف دينار

رمز النشاط 2 البنية التحتية

م ق خ م		موارد عامة للميزانية		البيان	ت ج	الفقرة	الفصل
الدفع	التعهد	الدفع	التعهد				
26	197	159	443	بناء وتوسيع المدارس الإعدادية بقفصة	71	0021	763
50	756	356	1 444	صيانة المدارس الإعدادية بقفصة	71	0301	764
		232	770	بناء وتوسيع المعاهد الثانوية بقفصة	71	0021	765
		568	2 000	صيانة المعاهد بقفصة	71	0302	766
		517	2 400	صيانة المبينات و المطاعم بقفصة	71	0303	767
		37	100	إقتناء تجهيزات تربية عادية بقفصة	71	0021	768
76	953	1 869	7 157	جملة النشاط 2			

76 953 1 869 7 157

جملة الوحدة العملياتية M

76 953 1 869 7 157

جملة البرنامج الفرعي M

البرنامج الفرعي : N المرحلة الاعدادية و التعليم الثانوي بالمدنوية الجهوية للتربية توزر

## الوحدة العملية N إدارة التدريس بالمرحلة الإعدادية و التعليم الثانوي بتوزر

بحساب ألف دينار

رمز النشاط 2 البنية التحتية

م ق خ م		موارد عامة للميزانية		البيان	ت ج	الفقرة	الفصل
الدفع	التعهد	الدفع	التعهد				
		79	330	بناء وتوسيع المدارس الإعدادية بتوزر	72	0022	763
		234	1 000	صيانة المدارس الإعدادية بتوزر	72	0306	764
		45	230	بناء وتوسيع المعاهد الثانوية بتوزر	72	0022	765
		284	1 000	صيانة المعاهد بتوزر	72	0307	766
		172	800	تهيئة وصيانة المبيبات والمطاعم بتوزر	72	0308	767
		38	100	إقتناء تجهيزات تربية عادية بتوزر	72	0022	768
		852	3 460	جملة النشاط 2			

852 3 460

جملة الوحدة العملية N

852 3 460

جملة البرنامج الفرعي N

البرنامج الفرعي : O المرحلة الاعدادية و التعليم الثانوي بالمندوبية الجهوية للتربية قبلي

## الوحدة العملية O إدارة التدريس بالمرحلة الإعدادية و التعليم الثانوي بقبلي

بحساب ألف دينار

رمز النشاط 2 البنية التحتية

م ق خ م		موارد عامة للميزانية		البيان	ت ج	الفقرة	الفصل
الدفع	التعهد	الدفع	التعهد				
		21	100	بناء وتوسيع المدارس الإعدادية بقبلي	73	0023	763
40	605	294	1 195	صيانة المدارس الإعدادية بقبلي	73	0311	764
		99	360	بناء وتوسيع المعاهد الثانوية بقبلي	73	0023	765
		455	1 600	صيانة المعاهد بقبلي	73	0312	766
		37	100	إقتناء تجهيزات تربية عادية بقبلي	73	0023	768
40	605	906	3 355	جملة النشاط 2			

40 605 906 3 355

O جملة الوحدة العملية

40 605 906 3 355

O جملة البرنامج الفرعي

البرنامج الفرعي : P المرحلة الاعدادية و التعليم الثانوي بالمندوبية الجهوية للتربية قابس

## الوحدة العملية P إدارة التدريس بالمرحلة الإعدادية و التعليم الثانوي بقابس

بحساب ألف دينار

رمز النشاط 2 البنية التحتية

م ق خ م		موارد عامة للميزانية		البيان	ت ج	الفقرة	الفصل
الدفع	التعهد	الدفع	التعهد				
25	197	216	673	بناء وتوسيع المدارس الإعدادية بقابس	81	0024	763
30	454	396	1 646	صيانة المدارس الإعدادية بقابس	81	0316	764
		65	330	بناء وتوسيع المعاهد الثانوية بقابس	81	0024	765
		597	2 100	صيانة المعاهد بقابس	81	0317	766
		172	800	تهية وصيانة المبينات والمطاعم بقابس	81	0317	767
		37	100	إقتناء تجهيزات تربية عادية بقابس	81	0024	768
55	651	1 483	5 649	جملة النشاط 2			

55 651 1 483 5 649 جملة الوحدة العملية P

55 651 1 483 5 649 جملة البرنامج الفرعي P

البرنامج الفرعي : Q المرحلة الاعدادية و التعليم الثانوي بالمندوبية الجهوية للتربية مدنين

## الوحدة العملية Q إدارة التدريس بالمرحلة الإعدادية و التعليم الثانوي بمدنين

بحساب ألف دينار

رمز النشاط 2 البنية التحتية

م ق خ م		موارد عامة للميزانية		البيان	ت ج	الفقرة	الفصل
الدفع	التعهد	الدفع	التعهد				
		134	480	بناء وتوسيع المدارس الإعدادية بمدنين	82	0025	763
40	605	458	1 895	صيانة المدارس الإعدادية بمدنين	82	0321	764
		178	640	بناء وتوسيع المعاهد الثانوية بمدنين	82	0025	765
		653	2 300	صيانة المعاهد بمدنين	82	0322	766
		49	130	إقتناء تجهيزات تربية عادية بمدنين	82	0025	768
40	605	1 472	5 445	جملة النشاط 2			

40 605 1 472 5 445 جملة الوحدة العملية Q

40 605 1 472 5 445 جملة البرنامج الفرعي Q

البرنامج الفرعي : R المرحلة الاعدادية و التعليم الثانوي بالمندوبية الجهوية للتربية تطاوين



		550	3 000	إقتناء أراضي و عمارات	00	0001	601
		500	2 000	إقتناء أراضي من الوكالة العقارية للسكن	00	0002	601
		100	200	إعتمادات الدراسات	00	0001	603
		1 500	7 000	توسيع وترميم المندوبيات الجهوية للتربية	00	0004	603
		200	1 000	بناء وتهيئة المصالح المركزية	00	0007	603
		500	3 000	تهيئة وترميم تفقيديات التعليم الابتدائي	00	0023	603
		500	2 000	تهيئة المساكن الوظيفية	00	0061	603
		100	200	تجهيز المراكز الجهوية للتربية والتكوين المستمر	00	0006	604
		100	300	تجهيز الإدارة المركزية	00	0021	604
		200	500	تجهيز المندوبيات الجهوية للتربية	00	0022	604
		100	300	تجهيز تفقيديات التعليم	00	0029	604
		300	500	تجهيزات إعلامية للإدارة المركزية و الجهوية	00	0013	605
		700	1 400	إستغلال رخص ونظم برمجيات مايكروسوفت	00	0036	605
		5 000	5 000	أشغال صيانة الجيل الجديد للباعثين الشبان للمعدات الاعلامية بالمؤسسات التربوية - بر	00	0041	605
		1 000	5 300	توسيع وترميم المراكز الجهوية للتربية والتكوين المستمر	00	0005	771
		500	1 600	تهيئة معاهد مهن	00	001ج	771
		11 850	33 300	جملة النشاط 2			

11 850 33 300

## جملة الوحدة العملياتية 2

## الوحدة العملياتية 4 وحدة عملياتية - مؤسسات عمومية ذات صبغة إدارية

بحساب ألف دينار

رمز النشاط 4 التكوين المستمر

م ق خ م		موارد عامة للميزانية		البيان	ت ج	الفقرة	الفصل
الدفع	التعهد	الدفع	التعهد				
		100	500	تكوين الإطارات	00	0003	608
		200	500	(التكوين) (برنامج استثنائي)	00	0106	608
300	2 000	300	600	التكوين برنامج 2024 (البنك الدولي)	00	001ج	608
300	2 000	600	1 600	جملة النشاط 4			

300 2 000 600 1 600

## جملة الوحدة العملياتية 4

300 2 000 368 950 391 400

## جملة البرنامج الفرعي 1

300 2 000 368 950 391 400

## جملة البرنامج 9

8 700 59 675 489 268 755 224

جملة مشاريع و برامج جديدة

70 000 131 859 584 500 801 141

الجملة العامة :

## تحويلات بعنوان تدخلات ذات صبغة تنموية

## إعتمادات الدفع

بحساب الألف دينار

الجملة	إعتمادات على ح أم	إعتمادات على ح خ خ	إعتمادات على ق.خ م	إعتمادات على م ع م	المؤسسات	البرامج
300				300		9 القيادة والمساندة
300				300	المركز الوطني للتكنولوجيات في التربية	
300				300	الجملة العامة	

السنة المالية: 2024

المهمة: مهمة التربية

جدول تفصيلي نفقات الحسابات الخاصة

حسابات أموال المشاركة

الحساب : 01 حساب تنظيم الإمتحانات و المناظرات

البرنامج : 9 القيادة والمساندة

البرنامج الفرعي : 1 برنامج القيادة والمساندة بالادارة المركزية

الوحدة العملياتية : 3 الادارة العامة للإمتحانات

دينار 7 622 000

النشاط : 3 الامتحانات الوطنية

دينار 7 622 000

بحساب الدينار

الإعتمادات	البيان	الفصل	الفقرة	الفقرة الفرعية

7 622 000	نفقات تسيير المصالح العمومية			201
7 622 000	تنظيم الإمتحانات والمناظرات		0031	

7 622 000 جملة البرنامج الفرعي

7 622 000 جملة البرنامج

7 622 000 جملة الحساب

7 622 000 جملة حسابات أموال المشاركة

7 622 000 الجملة العامة



# منح المؤسسات العمومية

الجدول "ج"  
موارد ونققات المؤسسات العمومية الملحقة  
ميزانياتها ترتيبيا بميزانية الدولة  
لسنة 2024

بحساب الدينار

التقانات	التقديرات			بيسان المؤسسات	العدد
	جملة الموارد	الموارد الذاتية	منحة الدولة		
<b>33 324 000</b>	<b>33 324 000</b>	<b>2 769 000</b>	<b>30 555 000</b>	<b>مهمة التربية</b>	<b>599</b>
<b>2 320 000</b>	<b>2 320 000</b>	<b>409 000</b>	<b>1 911 000</b>	<b>مؤسسات التعليم الثانوي</b>	<b>أ - مؤسسات التعليم الثانوي التابعة للمندوبية الجهوية للتربية بتونس I</b>
127 100	127 100	10 100	117 000	المدرسة الصادقية بتونس	1
94 000	94 000	16 000	78 000	معهد بورقيبة النموذجي بتونس	2
78 500	78 500	3 500	75 000	المعهد العلوي	3
60 300	60 300	3 300	57 000	معهد منظوري بتونس	4
47 800	47 800	3 800	44 000	معهد نهج اليانسا بتونس	5
69 700	69 700	6 700	63 000	معهد نهج روسيا بتونس	6
86 000	86 000	6 000	80 000	معهد قرطاج الزناسة	7
90 000	90 000	10 000	80 000	معهد قرطاج حنبل	8
45 300	45 300	2 300	43 000	معهد نهج 2 مارس 1934 بحلق الوادي	9
94 100	94 100	6 100	88 000	معهد محمد العربي الثماري بالورديّة	10
513 000	513 000	253 000	260 000	المعهد الرياضي بيار دي كويرتان بالمنزه	11
52 800	52 800	4 800	48 000	معهد العهد الجديد بالكبارية	12
66 400	66 400	4 400	62 000	معهد شارع 9 أبريل 1938 بتونس	13
81 800	81 800	5 800	76 000	معهد باب الخضراء بتونس	14
59 400	59 400	4 400	55 000	معهد الكسرم	15
46 100	46 100	4 100	42 000	معهد عائشة بلاغة بنهج مرسييليا بتونس	16
47 100	47 100	4 100	43 000	معهد جبل الجسود	17
66 100	66 100	6 100	60 000	معهد ابن أبي الضياف بمرسى السعادة	18
45 600	45 600	5 600	40 000	معهد قرطاج بيرصة	19
80 700	80 700	4 700	76 000	معهد ابن سينا بالكبارية	20
32 800	32 800	2 800	30 000	معهد نهج صيادة بالورديّة	21
66 700	66 700	6 700	60 000	معهد مرسى الرياض	22
88 800	88 800	7 800	81 000	معهد العوينة	23
40 900	40 900	3 900	37 000	معهد نهج 36 حي الخضراء تونس	24
54 400	54 400	4 400	50 000	معهد المنتزه الكبارية	25
67 800	67 800	7 800	60 000	معهد علي الدوعاجي بمرسى السعادة	26
37 400	37 400	4 400	33 000	معهد قرطاج درمش	27
41 400	41 400	4 400	37 000	معهد ضفاف الجيرة	28
<b>38 000</b>	<b>38 000</b>	<b>2 000</b>	<b>36 000</b>	<b>معهد البحر الأزرق-المرسى</b>	<b>29</b>
<b>1 211 700</b>	<b>1 211 700</b>	<b>113 700</b>	<b>1 098 000</b>	<b>ب - مؤسسات التعليم الثانوي التابعة للمندوبية الجهوية للتربية بتونس II</b>	<b>30</b>
79 600	79 600	7 600	72 000	معهد بارادو	30
90 700	90 700	8 700	82 000	معهد محمد عطية بخزندار	31
83 800	83 800	7 800	76 000	معهد راضية الحداد بالعمران	32
95 000	95 000	18 000	77 000	معهد نهج الإمام مسلم بالمنزه	33
78 400	78 400	6 400	72 000	معهد حي ابن خلدون بتونس	34
85 200	85 200	7 200	78 000	معهد السنجومي	35
55 300	55 300	5 300	50 000	معهد المنزه التاسع	36
88 700	88 700	8 700	80 000	معهد الزهروني	37
65 900	65 900	5 900	60 000	معهد حي الحديفة	38
50 400	50 400	4 400	46 000	معهد محمود المسعدي ببارادو	39
48 100	48 100	4 100	44 000	معهد العمران الأعلى	40
60 700	60 700	5 700	55 000	معهد الإمتياز بسيدي حسين	41
12 700	12 700	700	12 000	معهد الفنون بالعمران	42
72 700	72 700	4 700	68 000	معهد الحرايرية	43
76 700	76 700	5 700	71 000	معهد حي بوقطفة 2 بسيدي حسين	44
69 300	69 300	6 300	63 000	معهد سيدي حسين - تونس	45
38 400	38 400	3 400	35 000	معهد محمد النشراوي بالمنزه التاسع	46
60 100	60 100	3 100	57 000	معهد الحرايرية 2	47
<b>1 272 400</b>	<b>1 272 400</b>	<b>106 400</b>	<b>1 166 000</b>	<b>ت - مؤسسات التعليم الثانوي التابعة للمندوبية الجهوية للتربية بأريانة</b>	<b>48</b>
86 900	86 900	2 900	84 000	المعهد النموذجي محمد فرج الشانلي بأريانة	48
83 800	83 800	7 800	76 000	معهد المنزه السادس	49
62 700	62 700	5 700	57 000	معهد خير الدين بأريانة	50
74 800	74 800	6 800	68 000	معهد أبو القاسم الشابي بحي التضامن	51
79 200	79 200	8 200	71 000	معهد الوفاء طريق رواد بأريانة	52
60 400	60 400	5 400	55 000	معهد قلعة الأندلس	53
41 600	41 600	5 600	36 000	معهد حسن حسني عبد الوهاب بالمنيهلة	54
90 300	90 300	5 300	85 000	معهد حنبل بأريانة	55
60 600	60 600	5 600	55 000	معهد نهج العطارين بأريانة	56
56 600	56 600	5 600	51 000	معهد الرفاهة بالمنيهلة	57
42 000	42 000	4 000	38 000	معهد سيدي ثابت	58
49 800	49 800	5 800	44 000	معهد سكرة	59
57 300	57 300	6 300	51 000	معهد حي النصر بأريانة	60
59 000	59 000	4 000	55 000	معهد العهد الجديد بحي التضامن	61
51 900	51 900	4 900	47 000	معهد برج الوزير	62
48 400	48 400	4 400	44 000	معهد حي الصحافيين الغزالة برواد	63
47 700	47 700	4 700	43 000	معهد محمود المسعدي بحي التضامن	64
48 500	48 500	2 500	46 000	معهد دار فضل بسكرة	65
67 500	67 500	4 500	63 000	معهد رواد	66
58 100	58 100	3 100	55 000	معهد حميدة بكير المنيهلة	67
45 300	45 300	3 300	42 000	المعهد النموذجي بريم الخامس بالمنزه الثامن	68
<b>1 309 800</b>	<b>1 309 800</b>	<b>91 800</b>	<b>1 218 000</b>	<b>ث - مؤسسات التعليم الثانوي التابعة للمندوبية الجهوية للتربية بمنوبة</b>	<b>69</b>
79 200	79 200	7 200	72 000	معهد حنبل بطنبرية	69
165 200	165 200	11 200	154 000	معهد ابن أبي الضياف بمنوبة	70

النفقات	التقديرات			بيسان المؤسسات	العدد
	الموارد				
	جملة الموارد	الموارد الذاتية	منحة الدولة		
97 700	97 700	11 700	86 000	معهد الفارابي بالمرناقية	71
53 200	53 200	5 200	48 000	معهد ابن عرفة بالجديدة	72
95 000	95 000	5 000	90 000	معهد اسد ابن الفرات بوادي الليل	73
88 800	88 800	7 800	81 000	معهد حمودة باشا بمنوبة	74
55 100	55 100	5 100	50 000	معهد طريق الشويقي بطبرسة	75
77 000	77 000	5 000	72 000	معهد الثناب بدوار هيشر	76
48 000	48 000	3 000	45 000	معهد ابن منظور بريح العامري	77
84 300	84 300	4 300	80 000	معهد خالد ابن الوليد بدوار هيشر	78
70 800	70 800	5 800	65 000	معهد شارع الإستقلال ببنابو - وادي الليل	79
58 400	58 400	3 400	55 000	معهد الإمتياز بالجديدة	80
69 400	69 400	3 400	66 000	معهد البطان	81
49 200	49 200	2 200	47 000	معهد وادي الليل	82
28 700	28 700	1 700	27 000	معهد طبرية	83
57 800	57 800	2 800	55 000	معهد منوبة	84
36 500	36 500	2 500	34 000	معهد دوار هيشر	85
56 500	56 500	2 500	54 000	المعهد النموذجي بمنوبة	86
39 000	39 000	2 000	37 000	معهد المرناقية	87
<b>1 670 000</b>	<b>1 670 000</b>	<b>166 000</b>	<b>1 504 000</b>	<b>ج - مؤسسات التعليم الثانوي التابعة للمندوبية الجهوية للتربية بين عروس</b>	
90 500	90 500	9 500	81 000	معهد ابن رشيق بالزهراء	88
82 500	82 500	7 500	75 000	معهد عبد الرزاق الهمامي بن عروس	89
74 200	74 200	8 200	66 000	معهد حمام الأنف	90
54 400	54 400	4 400	50 000	معهد ابن خلدون برادس	91
78 600	78 600	6 600	72 000	معهد نهج طه حسين بمقرسن	92
58 800	58 800	5 800	53 000	معهد وليد المشلاوي بمرناق	93
77 700	77 700	8 700	69 000	معهد المحمدية 2	94
46 000	46 000	5 000	41 000	معهد ابن منظور بالمدينة الجديدة	95
79 700	79 700	6 700	73 000	معهد المروج 1	96
78 600	78 600	8 600	70 000	معهد فوشانة	97
101 000	101 000	21 000	80 000	معهد فرحات حشاد برادس	98
88 600	88 600	8 600	80 000	معهد المروج 4	99
50 700	50 700	4 700	46 000	معهد حسي السلام بيوهمل	100
62 800	62 800	5 800	57 000	معهد برج السدرية	101
89 500	89 500	7 500	82 000	معهد حي الأمل بفوشانة	102
75 600	75 600	5 600	70 000	معهد أبو القاسم الشابي بمرناق	103
47 100	47 100	5 100	42 000	معهد المدينة الجديدة 3	104
59 200	59 200	5 200	54 000	معهد المحمدية	105
57 400	57 400	6 400	51 000	معهد محمد البراهمي بالمروج 6	106
44 900	44 900	3 900	41 000	معهد البشير النبهاني بحمام الأنف	107
42 500	42 500	3 500	39 000	معهد المغيرة بفوشانة	108
48 100	48 100	4 100	44 000	معهد خير الدين باشا بالمروج - بنز القصعة	109
27 100	27 100	2 100	25 000	معهد 9 أفريل 1938 بيوهمل	110
55 100	55 100	5 100	50 000	معهد المروج 6	111
42 100	42 100	3 100	39 000	المعهد النموذجي بحمام الأنف	112
57 300	57 300	3 300	54 000	معهد المحمدية 3	113
<b>552 200</b>	<b>552 200</b>	<b>39 200</b>	<b>513 000</b>	<b>ج - مؤسسات التعليم الثانوي التابعة للمندوبية الجهوية للتربية بزغوان</b>	
58 000	58 000	5 000	53 000	معهد سليمان بن سليمان بزغوان	114
66 700	66 700	4 700	62 000	معهد محمود المسعدي بالفحص	115
66 400	66 400	4 400	62 000	معهد ابن شرف بالنظور	116
62 100	62 100	5 100	57 000	معهد حي النهضة بزغوان	117
55 000	55 000	4 000	51 000	معهد ابن شرف بالزربية	118
42 200	42 200	3 200	39 000	معهد ابن رشيق ببنز مشاركة	119
50 600	50 600	3 600	47 000	معهد الفارابي بالفحص	120
34 200	34 200	2 200	32 000	معهد ابن سيدا بالفحص	121
32 600	32 600	1 600	31 000	معهد ابن الهيثم بصواف	122
45 400	45 400	3 400	42 000	معهد الغزالي بالنظور	123
39 000	39 000	2 000	37 000	معهد النموذجي بزغوان	124
<b>1 395 900</b>	<b>1 395 900</b>	<b>117 900</b>	<b>1 278 000</b>	<b>خ - مؤسسات التعليم الثانوي التابعة للمندوبية الجهوية للتربية ببنزرت</b>	
76 800	76 800	9 800	67 000	معهد الحبيب ثامر ببنزرت	125
55 800	55 800	5 800	50 000	معهد منزل بورقيصة	126
100 300	100 300	5 300	95 000	معهد ماطر	127
56 900	56 900	6 900	50 000	معهد نهج باش حانيه ببنزرت	128
90 900	90 900	8 900	82 000	معهد محمد علي العنابي برأس الجبل	129
65 100	65 100	7 100	58 000	معهد فرحات حشاد ببنزرت	130
52 600	52 600	5 600	47 000	معهد العالية	131
52 000	52 000	5 000	47 000	معهد طريق طبرقة بماطر	132
70 700	70 700	4 700	66 000	معهد سجنان	133
60 200	60 200	7 200	53 000	معهد القنقال بمنزل عبد الرحمان	134
88 100	88 100	5 100	83 000	معهد ابن سينسا بمنزل بورقيصة	135
80 600	80 600	5 600	75 000	معهد بنزرت	136
62 900	62 900	5 900	57 000	معهد منزل جميل	137
70 800	70 800	4 800	66 000	معهد بازيبة	138
50 000	50 000	5 000	45 000	معهد أسامة شقرون برأس الجبل	139
42 200	42 200	5 200	37 000	معهد ابن رشد بمنزل بورقيصة	140
63 000	63 000	3 000	60 000	المعهد النموذجي 15 أكتوبر 1963 ببنزرت	141
53 200	53 200	4 200	49 000	معهد غزالة	142
49 900	49 900	2 900	47 000	معهد تينجة	143
38 300	38 300	3 300	35 000	معهد 15 أكتوبر 1963 بسجنان	144
46 800	46 800	2 800	44 000	معهد أوتيك	145
31 300	31 300	2 300	29 000	معهد محمد سلامة بعوسجة	146
37 500	37 500	1 500	36 000	معهد جبل السمان	147
<b>1 513 200</b>	<b>1 513 200</b>	<b>149 200</b>	<b>1 364 000</b>	<b>د - مؤسسات التعليم الثانوي التابعة للمندوبية الجهوية للتربية بنايل</b>	

النفقات	التقديرات			بيسان المؤسسات	العدد
	الموارد				
	جملة الموارد	الموارد الذاتية	منحة الدولة		
56 300	56 300	5 300	51 000	معهد بورقيبة بحمام الغزاز	148
87 200	87 200	7 200	80 000	معهد قرينة	149
91 600	91 600	10 600	81 000	معهد عبد العزيز الخوجة بقلبية	150
76 500	76 500	10 500	66 000	معهد محمد بوذينة بالحمامات	151
66 700	66 700	6 700	60 000	معهد بنسي خيسار	152
85 100	85 100	5 100	80 000	معهد الهوارية	153
53 900	53 900	4 900	49 000	معهد حي البستان بقلبية	154
32 500	32 500	2 500	30 000	معهد المدينة	155
93 800	93 800	9 800	84 000	معهد محمود المسعدي بنابل	156
56 700	56 700	7 700	49 000	معهد طريق الشاطبي بسليمان	157
118 400	118 400	10 400	108 000	معهد قرنيالية	158
98 500	98 500	9 500	89 000	معهد نهج الطيب المهيري بمنزل تميم	159
55 100	55 100	4 100	51 000	المعهد النموذجي بنابل	160
51 200	51 200	6 200	45 000	معهد منزل بوزلفة	161
49 200	49 200	7 200	42 000	معهد نهج المنزه ببني خلاد	162
62 700	62 700	7 700	55 000	معهد دار شعبان الفهري	163
87 900	87 900	6 900	81 000	معهد شارع علي البهلوان بنابل	164
39 400	39 400	4 400	35 000	معهد بو عرقوب	165
41 600	41 600	3 600	38 000	معهد تاكلسة	166
49 700	49 700	4 700	45 000	معهد عاطف الشايب بالحمامات	167
41 100	41 100	3 100	38 000	معهد شارع 7 أفريل 1943 بمنزل تميم	168
36 900	36 900	2 900	34 000	معهد المعهد الجديد بزواية المفايز	169
45 100	45 100	5 100	40 000	معهد 2 مارس 1934 بقرينة	170
36 100	36 100	3 100	33 000	معهد ابن سينا قرمبالية	171
<b>1 065 100</b>	<b>1 065 100</b>	<b>65 100</b>	<b>1 000 000</b>	<b>ذ - مؤسسات التعليم الثانوي التابعة للمندوبية الجهوية للتربية بباجة</b>	
78 200	78 200	6 200	72 000	معهد ابن الهيثم بباجة	172
49 500	49 500	3 500	46 000	معهد عمر القشاشي بباجة	173
78 100	78 100	5 100	73 000	معهد الطاهر بن عاشور بنفسزة	174
60 200	60 200	3 200	57 000	معهد البشير صفر بعمدون	175
48 500	48 500	2 500	46 000	معهد ابن أبي الضياف بتيرمسق	176
37 200	37 200	1 200	36 000	معهد المعهد الجديد بتييسار	177
48 300	48 300	2 300	46 000	معهد ابن زبيدون بتستور	178
41 200	41 200	2 200	39 000	معهد 2 مارس 1934 بقلاط	179
66 000	66 000	4 000	62 000	معهد ابن منظور بالمزاراة بباجة	180
65 200	65 200	3 200	62 000	معهد أبو القاسم الشابي بمجاز الشايب	181
68 300	68 300	3 300	65 000	معهد 2 مارس 1934 بباجة	182
39 300	39 300	3 300	36 000	معهد شارع البيئة بباجة	183
66 200	66 200	4 200	62 000	معهد نفزة	184
43 800	43 800	3 800	40 000	معهد علي البهلوان بباجة	185
31 400	31 400	2 400	29 000	معهد محمود المسعدي بمجاز الباب	186
34 300	34 300	2 300	32 000	معهد ابن زهر بتستور	187
34 300	34 300	2 300	32 000	معهد الشاذلي خزندار بتيرمسق	188
57 400	57 400	2 400	55 000	معهد عمارة فرحات بنفزة	189
39 000	39 000	4 000	35 000	معهد باجة الشمالية	190
39 700	39 700	1 700	38 000	معهد مجاز الباب	191
39 000	39 000	2 000	37 000	المعهد النموذجي بباجة الجنوبية	192
<b>1 427 300</b>	<b>1 427 300</b>	<b>98 300</b>	<b>1 329 000</b>	<b>ر - مؤسسات التعليم الثانوي التابعة للمندوبية الجهوية للتربية بجندوبية</b>	
77 900	77 900	5 900	72 000	معهد شارع الحرية بجندوبية	193
73 900	73 900	2 900	71 000	معهد عين دراهم	194
71 000	71 000	7 000	64 000	معهد 2 مارس 1934 بطبرقة	195
94 200	94 200	7 200	87 000	معهد بوسالم	196
95 100	95 100	6 100	89 000	معهد غار النساء	197
71 100	71 100	6 100	65 000	معهد خميس الحجري بجندوبية	198
121 400	121 400	6 400	115 000	معهد عبد الحميد الغزواني بفرناتسة	199
43 200	43 200	4 200	39 000	معهد أبو القاسم الشابي بغار النساء	200
71 600	71 600	5 600	66 000	معهد طبرقة	201
55 000	55 000	5 000	50 000	معهد 9 أفريل 1938 بجندوبية	202
71 200	71 200	6 200	65 000	معهد شارع البيئة ببوسالم	203
86 100	86 100	6 100	80 000	معهد محمد علي اللطفي بجندوبية	204
49 300	49 300	3 300	46 000	معهد وادي مليس	205
55 000	55 000	4 000	51 000	معهد خير الدين باشا ببوسالم	206
63 800	63 800	4 800	59 000	معهد جندوبية	207
53 600	53 600	2 600	51 000	معهد خمير بعين دراهم	208
50 100	50 100	3 100	47 000	معهد ابن خلدون بفرناتسة	209
45 300	45 300	2 300	43 000	معهد بلارجيا بجندوبية الشمالية	210
48 000	48 000	3 000	45 000	معهد فرحاد حشاد بغار النساء	211
44 500	44 500	2 500	42 000	معهد ابن خلدون بعين دراهم	212
33 000	33 000	2 000	31 000	المعهد النموذجي بجندوبية	213
53 000	53 000	2 000	51 000	معهد الرياضي بجندوبية	214
<b>945 800</b>	<b>945 800</b>	<b>60 800</b>	<b>885 000</b>	<b>ز - مؤسسات التعليم الثانوي التابعة للمندوبية الجهوية للتربية بالكاف</b>	
57 500	57 500	2 500	55 000	المعهد النموذجي بالكاف	215
52 900	52 900	2 900	50 000	معهد تاجروين	216
79 800	79 800	6 800	73 000	معهد شارع المنجي سليم بالكاف	217
58 300	58 300	3 300	55 000	معهد الحبيب بورقيبة بالدهماتى	218
45 400	45 400	2 400	43 000	معهد الحريصة	219
48 400	48 400	4 400	44 000	معهد السرس	220
52 600	52 600	3 600	49 000	معهد قلعة السنان	221
37 900	37 900	1 900	36 000	معهد قلعة الحصبة بالكاف	222
38 400	38 400	2 400	36 000	معهد تيسر	223
102 100	102 100	6 100	96 000	معهد نهج أحمد عمارة بالكاف	224
58 300	58 300	3 300	55 000	معهد 8 فيفري 1958 بساقية سيدي يوسف	225

التفقات	التقديرات			بيسان المؤسسات	العدد
	جملة الموارد	الموارد الذاتية	منحة الدولة		
47 900	47 900	3 900	44 000	معهد 2 مارس 1934 بالكاف	226
31 000	31 000	2 000	29 000	معهد علي الحصري بتاجروين	227
37 500	37 500	2 500	35 000	معهد فرحات حشاد بالكاف الغربية	228
25 200	25 200	1 200	24 000	معهد حسن السلطاني بالطويرف	229
40 300	40 300	2 300	38 000	معهد محمود المسعدي بالدهماني	230
62 200	62 200	4 200	58 000	معهد صالح بن يوسف بالقصور	231
34 300	34 300	2 300	32 000	معهد ابن الجزائر بنبر	232
35 800	35 800	2 800	33 000	معهد 20 مارس 1956 بالسرير	233
<b>1 270 300</b>	<b>1 270 300</b>	<b>66 300</b>	<b>1 204 000</b>	س - مؤسسات التعليم الثانوي التابعة للمندوبية الجهوية للتربية بسليلانة	
80 200	80 200	6 200	74 000	معهد سليلانة	234
65 400	65 400	3 400	62 000	معهد بوعراة	235
34 000	34 000	2 000	32 000	معهد برفو	236
82 400	82 400	4 400	78 000	معهد الكريب	237
51 600	51 600	3 600	48 000	معهد الروححة	238
70 500	70 500	3 500	67 000	معهد مكندر	239
104 700	104 700	5 700	99 000	معهد 2 مارس 1934 بسليلانة	240
67 600	67 600	3 600	64 000	معهد قففور	241
50 100	50 100	3 100	47 000	معهد شارع فرحات حشاد بمكندر	242
41 000	41 000	3 000	38 000	معهد حي الحياة بسيدي بوروبيس	243
40 900	40 900	1 900	39 000	معهد كسرى	244
45 200	45 200	2 200	43 000	معهد قففور 2	245
102 000	102 000	4 000	98 000	معهد ابن خلدون بسليلانة	246
61 900	61 900	1 900	60 000	معهد فرحات حشاد بوعراة	247
60 000	60 000	3 000	57 000	معهد حي المنجي سليم بسليلانة	248
39 300	39 300	2 300	37 000	معهد الباجي المسعودي بالكريب	249
24 600	24 600	1 600	23 000	معهد أبو القاسم الشابي بكسرى	250
46 900	46 900	3 900	43 000	معهد حي الأوس 1 بالروححة	251
31 400	31 400	1 400	30 000	معهد 14 جانفي 2011 بمكندر	252
37 000	37 000	2 000	35 000	معهد شارع ابن سينا بالعروسة	253
32 300	32 300	1 300	31 000	معهد طريق تونس ببرفو	254
40 200	40 200	1 200	39 000	معهد القنطرة	255
61 100	61 100	1 100	60 000	المعهد النموذجي بسليلانة	256
<b>1 776 600</b>	<b>1 776 600</b>	<b>107 600</b>	<b>1 669 000</b>	س - مؤسسات التعليم الثانوي التابعة للمندوبية الجهوية للتربية بالقصرين	
51 200	51 200	3 200	48 000	معهد 2 مارس 1934 بالقصرين	257
97 700	97 700	5 700	92 000	معهد سبيطلة	258
68 400	68 400	4 400	64 000	معهد ابن شرف بتالة	259
89 400	89 400	8 400	81 000	معهد الشابي بالقصرين	260
96 300	96 300	5 300	91 000	معهد سبيبية	261
72 400	72 400	5 400	67 000	معهد فريانة	262
74 700	74 700	5 700	69 000	معهد فوسانة	263
63 900	63 900	3 900	60 000	معهد ماجل بلعياش	264
116 600	116 600	6 600	110 000	معهد القصرين	265
77 600	77 600	6 600	71 000	معهد حي المنار بالقصرين	266
49 900	49 900	3 900	46 000	معهد الأثار بسبيطلة	267
48 300	48 300	2 300	46 000	معهد جنليان	268
40 100	40 100	2 100	38 000	معهد تالة	269
80 000	80 000	3 000	77 000	معهد سبيطلة 2	270
57 000	57 000	4 000	53 000	معهد حي الزهور بالقصرين	271
46 800	46 800	3 800	43 000	معهد العيون	272
47 400	47 400	2 400	45 000	معهد تلابت	273
42 400	42 400	2 400	40 000	معهد الإمتياز بفوسانة	274
30 400	30 400	1 400	29 000	معهد العهد الجديد بتالة	275
37 900	37 900	2 900	35 000	معهد المنجي سليم بسبيبية	276
63 600	63 600	3 600	60 000	معهد حاسي الفريسد	277
55 500	55 500	2 500	53 000	معهد فرحات حشاد بالرخمات	278
46 400	46 400	3 400	43 000	معهد حيدررة	279
52 100	52 100	2 100	50 000	معهد ابن سينا ببوزقلم	280
65 200	65 200	3 200	62 000	معهد أبو القاسم الشابي بفريانة	281
49 900	49 900	1 900	48 000	المعهد النموذجي بالقصرين	282
33 600	33 600	1 600	32 000	معهد ماجل بلعياش 1	283
48 700	48 700	1 700	47 000	معهد بودرياس فوسانة	284
35 200	35 200	2 200	33 000	معهد سيدي سهيل تالة	285
38 000	38 000	2 000	36 000	معهد الدغرة - القصرين الجنوبية	286
<b>1 593 600</b>	<b>1 593 600</b>	<b>144 600</b>	<b>1 449 000</b>	ص - مؤسسات التعليم الثانوي التابعة للمندوبية الجهوية للتربية بسوسة	
76 000	76 000	5 000	71 000	المعهد النموذجي بسوسة	287
89 000	89 000	8 000	81 000	معهد شارع الطاهر صفر بسوسة	288
59 400	59 400	4 400	55 000	معهد عبد العزيز الباهي بسوسة	289
92 400	92 400	8 400	84 000	معهد علي بوقريفة بالقلعة الكبرى	290
88 200	88 200	9 200	79 000	معهد حمام سوسة	291
44 600	44 600	3 600	41 000	معهد فرحات حشاد بمساكن	292
40 300	40 300	4 300	36 000	معهد سيدي بوعلي	293
47 000	47 000	4 000	43 000	معهد حي الرياض بسوسة	294
59 100	59 100	6 100	53 000	معهد سالم بن حميدة باكودة	295
76 800	76 800	6 800	70 000	معهد 2 مارس 1934 بسوسة	296
95 000	95 000	10 000	85 000	معهد عثمان الشطبي بمساكن	297
86 400	86 400	6 400	80 000	معهد أحمد نور الدين بسوسة	298
38 500	38 500	4 500	34 000	معهد حي الرمانة بالقلعة الصغرى	299
50 000	50 000	4 000	46 000	معهد ابن رشد حي الرياض بسوسة	300
82 700	82 700	6 700	76 000	معهد النفيسة	301
42 700	42 700	4 700	38 000	معهد الجوهرة بسوسة	302
52 600	52 600	5 600	47 000	معهد ابن سينا بمساكن	303

النفقات	التقديرات			بيسان المؤسسات	العدد
	الموارد				
	جملة الموارد	الموارد الذاتية	منحة الدولة		
39 400	39 400	3 400	36 000	معهد حي الرياض بوفيشة	304
54 400	54 400	4 400	50 000	معهد أبو القاسم الشابي بالقلعة الكبرى	305
64 700	64 700	6 700	58 000	معهد حمام سوسة 2	306
47 200	47 200	4 200	43 000	معهد النقيضة 2	307
51 200	51 200	7 200	44 000	معهد محمود المسعدي بسندي عبد الحميد - سوسة	308
49 000	49 000	5 000	44 000	معهد الزاوية والقصيبة والثريات	309
36 900	36 900	1 900	35 000	معهد سيدي الهاني	310
30 400	30 400	2 400	28 000	معهد السلام حي الرياض بسوسة	311
32 600	32 600	2 600	30 000	معهد سهل 4	312
35 300	35 300	2 300	33 000	معهد الخوارزمي بمسكن	313
31 800	31 800	2 800	29 000	معهد كندار	314
<b>1 486 700</b>	<b>1 486 700</b>	<b>115 700</b>	<b>1 371 000</b>	<b>ض - مؤسسات التعليم الثانوي التابعة للمندوبية الجهوية للتربية بالقيروان</b>	
78 400	78 400	8 400	70 000	معهد ابن رشيق بالقيروان	315
53 600	53 600	3 600	50 000	معهد رقادة بالقيروان	316
66 400	66 400	4 400	62 000	معهد نصر الله	317
72 100	72 100	5 100	67 000	معهد حفوز	318
76 000	76 000	5 000	71 000	معهد بوحجلة	319
46 800	46 800	2 800	44 000	معهد الوسلاتية	320
65 600	65 600	5 600	60 000	معهد السبيخية	321
58 600	58 600	5 600	53 000	معهد عقبة ابن نافع بالقيروان	322
63 000	63 000	5 000	58 000	معهد علي الزاوي بحاجب العيون	323
49 000	49 000	4 000	45 000	معهد العلا	324
44 300	44 300	3 300	41 000	معهد الشراة	325
80 700	80 700	6 700	74 000	معهد دار الأمان بالقيروان	326
72 600	72 600	5 600	67 000	معهد ابن الجزائر بالقيروان	327
47 000	47 000	5 000	42 000	معهد نهج ابن عرفة بالشبيكة	328
47 500	47 500	2 500	45 000	معهد ابن خلدون بالوسلاتية	329
42 200	42 200	2 200	40 000	معهد الأغالية بالقيروان	330
32 500	32 500	2 500	30 000	معهد ابن سينا بنصر الله	331
32 200	32 200	2 200	30 000	معهد منزل المهيري	332
47 800	47 800	2 800	45 000	المعهد النموذجي بالقيروان	333
39 500	39 500	2 500	37 000	معهد أبو القاسم الشابي بحاجب العيون	334
37 300	37 300	3 300	34 000	معهد محمود المسعدي بالسبيخة	335
49 600	49 600	5 600	44 000	معهد فرحات حشاد بحفوز	336
45 000	45 000	5 000	40 000	معهد الطاهر الحداد ببوحجلة	337
37 800	37 800	2 800	35 000	معهد القيروان	338
63 000	63 000	5 000	58 000	معهد الشانلي عطاء الله القيروان	339
24 200	24 200	2 200	22 000	معهد البساطن	340
25 200	25 200	2 200	23 000	معهد العلا 2	341
36 800	36 800	2 800	34 000	معهد عين جلولة بالقيروان	342
52 000	52 000	2 000	50 000	معهد الرياضي بالقيروان	343
<b>1 558 700</b>	<b>1 558 700</b>	<b>169 700</b>	<b>1 389 000</b>	<b>ظ - مؤسسات التعليم الثانوي التابعة للمندوبية الجهوية للتربية بالمنستير</b>	
82 500	82 500	11 500	71 000	معهد بورقيبة بالمنستير	344
86 300	86 300	12 300	74 000	معهد سعيد أبي بكر بالمكنين	345
93 400	93 400	11 400	82 000	معهد جمال	346
70 900	70 900	8 900	62 000	معهد طليبة	347
41 500	41 500	4 500	37 000	معهد البقاطنة	348
40 700	40 700	4 700	36 000	معهد صيادة	349
39 300	39 300	3 300	36 000	معهد بنني حسان	350
66 300	66 300	6 300	60 000	معهد قصبية المديوني بالمنستير	351
47 800	47 800	4 800	43 000	معهد علي بورقيبة ببينيلة	352
33 100	33 100	3 100	30 000	معهد خنيس	353
48 000	48 000	5 000	43 000	معهد الساحلين	354
103 500	103 500	10 500	93 000	معهد شارع فطومة بورقيبة بالمنستير	355
74 500	74 500	8 500	66 000	معهد 2 مارس 1934 بقصر هلال	356
49 700	49 700	6 700	43 000	معهد المكنين	357
52 000	52 000	5 000	47 000	معهد زرمدين	358
40 100	40 100	4 100	36 000	معهد حي الرياض 2 بقصر هلال	359
42 600	42 600	5 600	37 000	معهد الوردانين	360
35 900	35 900	3 900	32 000	معهد منزل الحياة	361
36 300	36 300	3 300	33 000	معهد أبو القاسم الشابي بجمال	362
36 500	36 500	3 500	33 000	معهد عميرة الحجاج بالمكنين	363
28 300	28 300	3 300	25 000	معهد لمطة	364
88 800	88 800	7 800	81 000	المعهد النموذجي محمد فرح الشانلي بالمنستير	365
41 800	41 800	6 800	35 000	معهد بنان بوضر	366
32 900	32 900	3 900	29 000	معهد سكرين بطليبة	367
84 100	84 100	8 100	76 000	معهد الهادي خفشة بالمنستير	368
29 200	29 200	2 200	27 000	معهد ابن خلدون بجمال	369
30 900	30 900	3 900	27 000	معهد منزل نور	370
31 800	31 800	2 800	29 000	معهد المكنين 3 بالمنستير	371
38 000	38 000	2 000	36 000	معهد طوزة - قصبية المديوني	372
32 000	32 000	2 000	30 000	معهد حي العمران بالمنستير	373
<b>1 081 300</b>	<b>1 081 300</b>	<b>76 300</b>	<b>1 005 000</b>	<b>ظ - مؤسسات التعليم الثانوي التابعة للمندوبية الجهوية للتربية بالمهدية</b>	
77 500	77 500	4 500	73 000	معهد قصور السناف	374
69 500	69 500	4 500	65 000	معهد أبو القاسم الشابي بالشابية	375
64 500	64 500	4 500	60 000	معهد الجسم	376
66 400	66 400	6 400	60 000	معهد الطاهر صفر بالمهدية	377
46 300	46 300	1 300	45 000	معهد شريبان	378
53 900	53 900	2 900	51 000	معهد يومرداس	379
34 400	34 400	2 400	32 000	معهد رجيش	380
36 900	36 900	2 900	34 000	معهد سيدي علوان	381

التفقات	التقديرات			بيسان المؤسسات	العدد
	الموارد				
	جملة الموارد	الموارد الذاتية	منحة الدولة		
46 900	46 900	1 900	45 000	معهد هبيرة	382
75 900	75 900	4 900	71 000	معهد السواسي	383
67 800	67 800	7 800	60 000	معهد ابن سينا بالمهدية	384
38 000	38 000	5 000	33 000	معهد ملولش	385
50 500	50 500	3 500	47 000	معهد أولاد الشمامخ	386
40 000	40 000	4 000	36 000	معهد أبو القاسم الشابي قصور الساف	387
32 400	32 400	2 400	30 000	معهد التلالسة	388
68 500	68 500	3 500	65 000	معهد ابن رشد بالشابة	389
28 700	28 700	1 700	27 000	معهد سيدي زيد	390
31 100	31 100	1 100	30 000	معهد ساقية الخسادم	391
29 000	29 000	2 000	27 000	معهد النقافية	392
32 400	32 400	2 400	30 000	معهد البرادعة	393
33 100	33 100	2 100	31 000	معهد كركر	394
26 300	26 300	2 300	24 000	معهد محمود المسعدي بالجم	395
31 300	31 300	2 300	29 000	المعهد النموذجي بالمهدية	396
<b>1 542 700</b>	<b>1 542 700</b>	<b>110 700</b>	<b>1 432 000</b>	<b>ع - مؤسسات التعليم الثانوي التابعة للمندوبية الجهوية للتربية بصفاقس 1</b>	
78 100	78 100	4 100	74 000	المعهد النموذجي فرحات حشاد بصفاقس	397
101 800	101 800	8 800	93 000	معهد 15 نوفمبر 1955 بصفاقس	398
80 300	80 300	7 300	73 000	معهد الهادي شاكور بصفاقس	399
88 600	88 600	9 600	79 000	معهد مجددة بوليلة بصفاقس	400
50 200	50 200	5 200	45 000	معهد الحبيب معزون بصفاقس	401
80 000	80 000	8 000	72 000	معهد محمد علي بصفاقس	402
36 500	36 500	2 500	34 000	معهد عقارب	403
49 800	49 800	3 800	46 000	معهد بنر علي بن خليفة	404
70 100	70 100	5 100	65 000	معهد حي الحبيب بصفاقس	405
79 800	79 800	5 800	74 000	معهد 20 مارس 1956 بصفاقس	406
74 800	74 800	6 800	68 000	معهد 9 أبريل 1938 بصفاقس	407
64 600	64 600	2 600	62 000	معهد علي بورقيصة بالمحرس	408
76 300	76 300	3 300	73 000	معهد العهد الجديد بالصخيرة	409
45 100	45 100	5 100	40 000	معهد محمود مقديش بصفاقس	410
31 400	31 400	2 400	29 000	معهد أبو الحسن اللخمي بصفاقس	411
72 100	72 100	2 100	70 000	معهد الغربية	412
74 400	74 400	3 400	71 000	معهد بنر علي بن خليفة 2	413
43 900	43 900	4 900	39 000	معهد الهادي الموسى بصفاقس	414
33 300	33 300	2 300	31 000	معهد عقارب 2	415
34 000	34 000	3 000	31 000	معهد مصطفى الفراتي بصفاقس	416
49 300	49 300	5 300	44 000	معهد الطيب المهيدي طريق العين بصفاقس	417
47 300	47 300	1 300	46 000	معهد ابن أبي الضياف بنر علي بن خليفة	418
69 200	69 200	2 200	67 000	معهد ابن خلدون بالصخيرة	419
32 300	32 300	2 300	30 000	معهد حاتم المكي بالمحرس	420
26 500	26 500	1 500	25 000	معهد طينة	421
53 000	53 000	2 000	51 000	معهد الرياضي بصفاقس	422
<b>880 400</b>	<b>880 400</b>	<b>74 400</b>	<b>806 000</b>	<b>غ - مؤسسات التعليم الثانوي التابعة للمندوبية الجهوية للتربية بصفاقس 2</b>	
60 300	60 300	3 300	57 000	معهد 25 جويلية 1957 بصفاقس	423
66 400	66 400	6 400	60 000	معهد الحبيب ثامر بصفاقس	424
39 100	39 100	3 100	36 000	معهد فرحات حشاد بقرقنة	425
66 300	66 300	5 300	61 000	معهد 18 جانفي 1952 بجينيانة	426
63 600	63 600	5 600	58 000	معهد الحنشة	427
75 600	75 600	7 600	68 000	معهد المنجي سليم بساقية الزيت	428
50 800	50 800	2 800	48 000	معهد منزل شاكور	429
34 000	34 000	3 000	31 000	معهد حزرق	430
64 800	64 800	7 800	57 000	معهد أبو القاسم الشابي بالشايحة	431
39 900	39 900	3 900	36 000	معهد العامرة	432
32 400	32 400	3 400	29 000	معهد الفاضل بن عاشور طريق المهدية بساقية الدائر	433
47 400	47 400	4 400	43 000	معهد ابن رشيق حي الأوس بساقية الزيت	434
32 300	32 300	3 300	29 000	معهد محمود المسعدي بالحنشة	435
57 100	57 100	4 100	53 000	معهد الخايح طريق سيدي منصور بصفاقس	436
33 600	33 600	1 600	32 000	معهد أبو اسحاق الجينيانى بجينيانة	437
33 500	33 500	3 500	30 000	معهد قرمدة	438
35 300	35 300	3 300	32 000	المعهد النموذجي بساقية الزيت	439
48 000	48 000	2 000	46 000	معهد السلطانية بساقية الدائر	440
<b>1 509 100</b>	<b>1 509 100</b>	<b>102 100</b>	<b>1 407 000</b>	<b>ف - مؤسسات التعليم الثانوي التابعة للمندوبية الجهوية للتربية بقفصة</b>	
58 200	58 200	1 200	57 000	المعهد النموذجي بقفصة	441
80 300	80 300	6 300	74 000	معهد حسين بوزيان بقفصة	442
74 900	74 900	4 900	70 000	معهد حسي الشباب بقفصة	443
63 200	63 200	5 200	58 000	معهد احمد التليلي بقفصة قصر	444
59 900	59 900	2 900	57 000	معهد 2 مارس 1934 بالرديف	445
55 800	55 800	4 800	51 000	معهد 9 أبريل 1938 بام العرائس	446
46 600	46 600	3 600	43 000	معهد المضيلة	447
70 800	70 800	4 800	66 000	معهد القطار	448
48 200	48 200	2 200	46 000	معهد السنند	449
61 000	61 000	6 000	55 000	معهد المتلوي	450
48 400	48 400	4 400	44 000	معهد ابن راشد بقفصة	451
27 600	27 600	1 600	26 000	معهد طريق قفصة بالمتلوي	452
70 400	70 400	4 400	66 000	معهد أحمد السنوسى بقفصة	453
52 100	52 100	4 100	48 000	معهد ابن المنظور المتلوي	454
43 400	43 400	2 400	41 000	معهد عبد العزيز الأدب العكرمي بقصر قفصة	455
36 100	36 100	3 100	33 000	معهد الفارابي بالقطار	456
29 100	29 100	1 100	28 000	معهد بلخير	457

النفقات	التقديرات			بيسان المؤسسات	العدد
	الموارد				
	جملة الموارد	الموارد الذاتية	منحة الدولة		
31 900	31 900	1 900	30 000	معهد حي سيدي عبد القادر بالرديف	458
38 500	38 500	2 500	36 000	معهد زونوش	459
31 500	31 500	1 500	30 000	معهد حوال الوادي بلخير	460
36 800	36 800	2 800	34 000	معهد 18 جانفي 1952 بالرديف	461
39 600	39 600	2 600	37 000	معهد طريق توزر بالمتلوي	462
30 200	30 200	1 200	29 000	معهد أولاد بوعماران	463
36 800	36 800	2 800	34 000	معهد ابن شيباط بالرديف	464
32 900	32 900	1 900	31 000	معهد ابن خلدون بسيدي عيش	465
38 500	38 500	2 500	36 000	معهد الإمتياز بأم العرائس	466
53 000	53 000	5 000	48 000	معهد حي السرور بقبصة	467
33 900	33 900	1 900	32 000	معهد ابوالقاسم الشابي بحي الشباب بقبصة	468
29 900	29 900	1 900	28 000	معهد سيدي بوبكر	469
25 400	25 400	1 400	24 000	معهد ابن رشيق بالسند	470
28 000	28 000	2 000	26 000	معهد عليم بالسند	471
40 100	40 100	4 100	36 000	معهد ابن سينا بقبصة	472
25 800	25 800	800	25 000	معهد القوسية بالسند	473
30 300	30 300	2 300	28 000	معهد العيايشة - بلخير	474
<b>1 460 800</b>	<b>1 460 800</b>	<b>92 800</b>	<b>1 368 000</b>	<b>ق - مؤسسات التعليم الثانوي التابعة للمندوبية الجهوية للتربية بسيدي بوزيد</b>	
88 400	88 400	6 400	82 000	معهد سيدي بوزيد	475
76 000	76 000	4 000	72 000	معهد المكاسي	476
76 300	76 300	4 300	72 000	معهد جلمسة	477
60 300	60 300	3 300	57 000	معهد سيدي علي بن عون	478
39 300	39 300	2 300	37 000	معهد أولاد حفصوز	479
69 500	69 500	4 500	65 000	معهد الرقباب	480
60 000	60 000	3 000	57 000	معهد شوقي النصري بمنزل بوزيان	481
51 000	51 000	5 000	46 000	معهد بنر الحفي	482
48 500	48 500	2 500	46 000	معهد مزونة	483
48 300	48 300	3 300	45 000	معهد 2 مارس 1934 بسيدي بوزيد	484
76 000	76 000	4 000	72 000	معهد لسودة بسيدي بوزيد	485
70 300	70 300	4 300	66 000	معهد السبالة	486
81 600	81 600	5 600	76 000	معهد 9 أبريل 1938 بسيدي بوزيد	487
60 800	60 800	3 800	57 000	معهد ابن خلدون بسيدي بوزيد	488
53 900	53 900	3 900	50 000	معهد الطاهر الحداد بالرقاب	489
36 000	36 000	2 000	34 000	معهد ابن رشد بالمكناسي	490
43 800	43 800	3 800	40 000	معهد ابن عرفة بسوق الجديد	491
36 100	36 100	2 100	34 000	معهد فنانش	492
44 300	44 300	3 300	41 000	معهد 20 مارس 1956 بالسعيدة	493
30 200	30 200	2 200	28 000	معهد الإمتياز بسيدي بوزيد	494
36 900	36 900	2 900	34 000	معهد محمود المسعدي ببئر الحفي	495
36 500	36 500	2 500	34 000	معهد الحسين بوزيان بمنزل بوزيان	496
44 400	44 400	3 400	41 000	معهد الخوارزمي بجلمة	497
29 200	29 200	1 200	28 000	معهد ابن منظور بأولاد حفوز	498
35 300	35 300	2 300	33 000	معهد ابن حزم بالمزونة	499
25 700	25 700	1 700	24 000	معهد ابن الجزائر بسيدي علي بن عون	500
50 900	50 900	1 900	49 000	المعهد النموذجي بسيدي بوزيد	501
24 100	24 100	1 100	23 000	معهد الهيشيرية	502
27 200	27 200	2 200	25 000	معهد هشير القلال منزل بوزيان	503
<b>437 000</b>	<b>437 000</b>	<b>28 000</b>	<b>409 000</b>	<b>ك - مؤسسات التعليم الثانوي التابعة للمندوبية الجهوية للتربية بتوزر</b>	
56 500	56 500	3 500	53 000	معهد نقطة	504
50 100	50 100	3 100	47 000	معهد 2 مارس 1934 بنقاش	505
80 900	80 900	6 900	74 000	معهد أبو القاسم الشابي بتوزر	506
59 500	59 500	4 500	55 000	معهد الإمتياز بتوزر	507
40 500	40 500	2 500	38 000	معهد بشير خريف بنقطة	508
29 600	29 600	1 600	28 000	معهد المحاسن	509
35 000	35 000	2 000	33 000	معهد تمغزة	510
29 500	29 500	1 500	28 000	معهد حزة	511
25 200	25 200	1 200	24 000	معهد حامة الجريد	512
30 200	30 200	1 200	29 000	المعهد النموذجي بتوزر	513
<b>1 247 800</b>	<b>1 247 800</b>	<b>83 800</b>	<b>1 164 000</b>	<b>ل - مؤسسات التعليم الثانوي التابعة للمندوبية الجهوية للتربية بقابس</b>	
58 800	58 800	4 800	54 000	معهد حي المنارة بقابس	514
63 600	63 600	3 600	60 000	معهد محمد علي بالحامة	515
67 400	67 400	4 400	63 000	معهد مارث	516
74 800	74 800	5 800	69 000	معهد أبو ليابة بقابس	517
53 900	53 900	3 900	50 000	معهد ابن خلدون بالمطوية	518
65 000	65 000	5 000	60 000	معهد واحة شنتي بقابس	519
70 000	70 000	5 000	65 000	معهد الطاهر الحداد بالحامة	520
68 000	68 000	5 000	63 000	معهد شارع الجمهورية بقابس	521
40 700	40 700	1 700	39 000	معهد مطماظة الجديدة	522
75 900	75 900	4 900	71 000	معهد أبو القاسم الشابي بقابس	523
51 600	51 600	3 600	48 000	معهد العرقوب بمارث	524
53 900	53 900	3 900	50 000	معهد الصمباط	525
38 300	38 300	2 300	36 000	معهد غنوش	526
50 200	50 200	3 200	47 000	المعهد النموذجي بقابس	527
71 100	71 100	6 100	65 000	معهد حي الأمل بقابس	528
37 400	37 400	1 400	36 000	معهد دخيلة توجان	529
29 600	29 600	1 600	28 000	معهد الزارات	530
30 200	30 200	2 200	28 000	معهد منزل الحبيب	531
33 100	33 100	2 100	31 000	معهد ابن الهيثم مطماظة الجديدة	532
50 600	50 600	3 600	47 000	معهد المطوية	533
34 500	34 500	2 500	32 000	معهد ابن الهيثم غنوش	534
33 000	33 000	2 000	31 000	معهد وادي النور بالحامة	535
44 200	44 200	3 200	41 000	معهد فرحات حشاد بقابس	536
52 000	52 000	2 000	50 000	معهد الرياضي بقابس	537



التفقات	التقديرات			بيسان المؤسسات	العدد
	الموارد				
	جملة الموارد	الموارد الذاتية	منحة الدولة		
<b>617 200</b>	<b>617 200</b>	<b>39 200</b>	<b>578 000</b>	<b>م - مؤسسات التعليم الثانوي التابعة للمندوبية الجهوية للتربية بقبلي</b>	
42 100	42 100	2 100	40 000	معهد دوز	538
61 800	61 800	4 800	57 000	معهد ابن منظور بقبلي	539
48 300	48 300	2 300	46 000	معهد ابن الهيثم بسوق الأحد	540
44 900	44 900	2 900	42 000	معهد العهد الجديد بسدوز	541
32 500	32 500	1 500	31 000	معهد ابن خلدون بطنبشار	542
34 300	34 300	2 300	32 000	معهد خير الدين بجنعسورة	543
68 800	68 800	4 800	64 000	معهد نهج ابن سينا بقبلي	544
43 800	43 800	2 800	41 000	معهد الإمتياز بسدوز	545
54 300	54 300	3 300	51 000	معهد الفوار	546
38 200	38 200	2 200	36 000	معهد المنشية	547
35 900	35 900	2 900	33 000	معهد جمنة	548
25 000	25 000	1 000	24 000	معهد بشسري	549
34 800	34 800	2 800	32 000	معهد رجب معوق	550
17 300	17 300	1 300	16 000	معهد القلعة	551
35 200	35 200	2 200	33 000	المعهد النموذجي بقبلي	552
<b>1 559 300</b>	<b>1 559 300</b>	<b>105 300</b>	<b>1 454 000</b>	<b>ن - مؤسسات التعليم الثانوي التابعة للمندوبية الجهوية للتربية بمدنين</b>	
98 300	98 300	3 300	95 000	معهد بنقردان	553
44 800	44 800	3 800	41 000	معهد ميسدون	554
41 300	41 300	3 300	38 000	معهد 2 مارس 1934 بجرجيس	555
63 200	63 200	5 200	58 000	معهد طريق قابس بمدنين	556
53 300	53 300	4 300	49 000	معهد المساي	557
65 600	65 600	1 600	64 000	المعهد النموذجي بمدنين	558
73 800	73 800	3 800	70 000	معهد بني خسدائش	559
49 600	49 600	3 600	46 000	معهد أجيم جربة	560
46 700	46 700	4 700	42 000	معهد ابن عرفة حومة السوق - جربة	561
57 200	57 200	6 200	51 000	معهد بنقردان 2	562
99 100	99 100	6 100	93 000	معهد مدنين	563
114 900	114 900	8 900	106 000	معهد حومة السوق جربة	564
68 200	68 200	5 200	63 000	معهد جرجيس	565
39 200	39 200	2 200	37 000	معهد ابن رشد بجرجيس	566
45 500	45 500	2 500	43 000	معهد ابن ماجه بمدنين	567
43 600	43 600	3 600	40 000	معهد ابن سينا طريق تطاوين بمدنين	568
31 800	31 800	2 800	29 000	معهد سيدي مخلوف	569
34 300	34 300	2 300	32 000	معهد ابن حزم طريق المرسي بنقردان	570
33 500	33 500	2 500	31 000	معهد سيدي زكري جربة	571
35 000	35 000	2 000	33 000	معهد قصر الجديد	572
38 300	38 300	2 300	36 000	معهد ابن الهيثم بنقردان	573
45 400	45 400	3 400	42 000	معهد أبو القاسم الشابي بمدنين	574
38 900	38 900	2 900	36 000	معهد الظويهر بجرجيس	575
43 800	43 800	2 800	41 000	معهد ابن خلدون بمدنين	576
30 100	30 100	2 100	28 000	معهد الرياض بحومة السوق	577
33 400	33 400	3 400	30 000	معهد ابن رشد بمدنين - جربة	578
28 500	28 500	1 500	27 000	معهد ابن خلدون بنقردان	579
29 700	29 700	1 700	28 000	معهد قلالة	580
39 200	39 200	2 200	37 000	معهد بوغرارة	581
16 100	16 100	1 100	15 000	معهد حسني عمر مدنين	582
39 000	39 000	2 000	37 000	معهد سدويكش بمدنين جربة	583
38 000	38 000	2 000	36 000	معهد شماخ جرجيس	584
<b>619 100</b>	<b>619 100</b>	<b>35 100</b>	<b>584 000</b>	<b>ه - مؤسسات التعليم الثانوي التابعة للمندوبية الجهوية للتربية بتطاوين</b>	
88 600	88 600	5 600	83 000	معهد تطاوين	585
44 500	44 500	2 500	42 000	معهد 2 مارس 1934 بغمراس	586
45 100	45 100	2 100	43 000	معهد الرقبة بتطاوين	587
41 400	41 400	1 400	40 000	معهد تطاوين 2	588
45 000	45 000	3 000	42 000	معهد حي المهرجان بتطاوين	589
32 100	32 100	1 100	31 000	معهد بنر لحمر	590
42 900	42 900	1 900	41 000	معهد رمادة	591
36 800	36 800	2 800	34 000	معهد حسي بورمت بتطاوين	592
35 500	35 500	1 500	34 000	معهد الصعمار بتطاوين	593
25 500	25 500	1 500	24 000	معهد غمراس	594
43 000	43 000	3 000	40 000	معهد حي النور بتطاوين الشمالية	595
39 300	39 300	3 300	36 000	معهد أبو القاسم الشابي بتطاوين الجنوبية	596
33 400	33 400	1 400	32 000	معهد بنر الأحمر 2	597
28 000	28 000	2 000	26 000	معهد بنسي مهيبرة - الصمار	598
38 000	38 000	2 000	36 000	المعهد النموذجي - تطاوين الشمالية	599
<b>32 966 300</b>	<b>32 966 300</b>	<b>2 826 300</b>	<b>30 140 000</b>	<b>مؤسسات المرحلة الثانية من التعليم الأساسي</b>	958
<b>1 557 200</b>	<b>1 557 200</b>	<b>150 200</b>	<b>1 407 000</b>	<b>أ - مؤسسات المرحلة الثانية من التعليم الأساسي التابعة للمندوبية الجهوية للتربية بتونس</b>	
34 300	34 300	3 300	31 000	المدرسة الإعدادية شارع باب الجديد تونس	1
31 600	31 600	2 600	29 000	المدرسة الإعدادية بالحفصية بتونس	2
47 800	47 800	5 800	42 000	المد رسة الإعدادية بقرطاج درمش	3
33 300	33 300	3 300	30 000	المدرسة الإعدادية ساحة مغل الزعيم تونس	4
17 600	17 600	1 600	16 000	المدرسة الإعدادية ابن رشد تونس	5
41 600	41 600	1 600	40 000	المدرسة الإعدادية نهج عبد الرزاق الشرايبي تونس	6
33 300	33 300	3 300	30 000	المدرسة الإعدادية نهج المغرب تونس	7
17 600	17 600	1 600	16 000	المدرسة الإعدادية بالسراجين	8
15 600	15 600	1 600	14 000	المدرسة الإعدادية شارع البشير صفر تونس	9
41 400	41 400	4 400	37 000	المدرسة الإعدادية بحي الخضراء تونس	10
37 400	37 400	4 400	33 000	المدرسة الإعدادية شارع 15 أكتوبر 1961 بالكبارية	11
53 600	53 600	5 600	48 000	المدرسة الإعدادية بالعوينسة	12
25 600	25 600	1 600	24 000	المدرسة الإعدادية نهج المحطة بتونس	13
24 600	24 600	1 600	23 000	المدرسة الإعدادية نهج مجاز الباب بتونس	14
25 200	25 200	2 200	23 000	المدرسة الإعدادية نهج الهادي شاكر تونس	15
47 000	47 000	5 000	42 000	المدرسة الإعدادية بالوردية تونس	16
41 400	41 400	4 400	37 000	المدرسة الإعدادية نهج الجاحظ بالكرم	17
28 800	28 800	2 800	26 000	المدرسة الإعدادية نهج السوسن الأحمر بالوردية	18

النفقات	التقديرات			بيسان المؤسسات	العدد
	الموارد				
	جملة الموارد	الموارد الذاتية	منحة الدولة		
36 400	36 400	4 400	32 000	المرسة الإعدادية الفاضل بن عاشور المرسي	19
35 300	35 300	3 300	32 000	المرسة الإعدادية حي السلامة الكبارية 2	20
36 300	36 300	3 300	33 000	المرسة الإعدادية راوية مامي عبيد يحيى ابن سينا 1	21
29 200	29 200	2 200	27 000	المرسة الإعدادية الفارابي بحلق الوادي	22
47 300	47 300	3 300	44 000	المرسة الإعدادية المروج 2	23
38 400	38 400	4 400	34 000	المرسة الإعدادية أسد ابن الفرات بالكروم الغربي	24
14 100	14 100	1 100	13 000	المرسة الإعدادية نهج فريكات الثلج تونس	25
37 400	37 400	4 400	33 000	المرسة الإعدادية نهج لينين تونس	26
34 300	34 300	3 300	31 000	المرسة الإعدادية حي ابن سينا 2 بالكبارية	27
31 300	31 300	3 300	28 000	المرسة الإعدادية شكري بلعيد بجبل الجلود	28
35 400	35 400	4 400	31 000	المرسة الإعدادية بسبدي داود	29
49 400	49 400	4 400	45 000	المرسة الإعدادية شارع الطيب الميبري بالمرسي	30
26 300	26 300	3 300	23 000	المرسة الإعدادية 2 مارس 1934 بجبل الجلود	31
29 300	29 300	3 300	26 000	المرسة الإعدادية سيدي عمر بالكروم الغربي	32
36 400	36 400	4 400	32 000	المرسة الإعدادية نهج لوي براي حي الخضراء بتونس	33
60 000	60 000	5 000	55 000	المرسة الإعدادية بالمرسي	34
34 400	34 400	4 400	30 000	المرسة الإعدادية حي الرياض بالمرسي	35
42 400	42 400	4 400	38 000	المرسة الإعدادية النموذجية شارع علي طراد بتونس	36
23 500	23 500	500	23 000	المرسة الإعدادية التقنية بالورديسة	37
13 600	13 600	600	13 000	المرسة الإعدادية التقنية بحلق السوادي	38
52 600	52 600	5 600	47 000	المرسة الإعدادية النموذجية بصفاف البحيرة	39
12 300	12 300	300	12 000	المرسة الإعدادية التقنية نهج فريكات الثلج بتونس	40
10 100	10 100	100	10 000	المرسة الإعدادية التقنية زقة سيدي عبد الرؤوف نهج المروتون	41
13 500	13 500	500	13 000	المرسة الإعدادية التقنية بباب الخضراء بتونس	42
14 600	14 600	600	14 000	المرسة الإعدادية التقنية نهج لافيان بالورديسة	43
20 700	20 700	6 700	14 000	المرسة الإعدادية التقنية نهج المغاومة بحلق الوادي	44
46 600	46 600	5 600	41 000	المرسة الإعدادية زبير التركي بالعبودية 2	45
30 200	30 200	2 200	28 000	المرسة الإعدادية ابن سينا 3	46
40 200	40 200	2 200	38 000	المرسة الإعدادية فتح زهير بقرمت	47
28 000	28 000	2 000	26 000	المرسة الإعدادية البحر الأزرق -المرسي	48
<b>1 342 200</b>	<b>1 342 200</b>	<b>113 200</b>	<b>1 229 000</b>	<b>ب - مؤسسات المرحلة الثانية من التعليم الأساسي التابعة للمندوبية الجهوية للتربية</b>	
26 700	26 700	1 700	25 000	المرسة الإعدادية حي ابن سينا قصر السعيد بارود	49
37 900	37 900	3 900	34 000	المرسة الإعدادية نهج الحبيب ثامر بارود	50
36 500	36 500	3 500	33 000	المرسة الإعدادية بنسر الكسرم العمران	51
53 100	53 100	3 100	50 000	المرسة الإعدادية بالمنار 2	52
29 200	29 200	2 200	27 000	المرسة الإعدادية الموقع الجميل بالمنزه	53
36 600	36 600	2 600	34 000	المرسة الإعدادية بالملاوسين	54
25 100	25 100	1 100	24 000	المرسة الإعدادية نهج الأغلب التميمي العمران	55
36 500	36 500	3 500	33 000	المرسة الإعدادية الإمام ابن عرفة يحيى السويسي بارود	56
46 500	46 500	4 500	42 000	المرسة الإعدادية عقبة ابن نافع الحراريديسة	57
46 300	46 300	5 300	41 000	المرسة الإعدادية خير الدين ببارود	58
32 500	32 500	2 500	30 000	المرسة الإعدادية 20 مارس 1956 بسبدي حسين	59
29 300	29 300	3 300	26 000	المرسة الإعدادية نهج الرصاص بالمنزه	60
52 800	52 800	5 800	47 000	المرسة الإعدادية حي بوقطفة بالز هروني	61
35 200	35 200	2 200	33 000	المرسة الإعدادية بالمنار 1	62
30 000	30 000	2 000	28 000	المرسة الإعدادية نهج يوغرطة ببارود	63
55 800	55 800	3 800	52 000	المرسة الإعدادية بالعقبة	64
27 200	27 200	2 200	25 000	المرسة الإعدادية نهج كراتشي بارود	65
30 500	30 500	2 500	28 000	المرسة الإعدادية يحيى التحرير	66
41 700	41 700	5 700	36 000	المرسة الإعدادية طريق مجاز الباب بسبدي حسين	67
75 000	75 000	8 000	67 000	المرسة الإعدادية ابن أبي الضياف بسبدي حسين	68
32 900	32 900	3 900	29 000	المرسة الإعدادية حي باش حامية بالز هور	69
28 800	28 800	2 800	26 000	المرسة الإعدادية نهج ابن حسنية حي التحرير	70
24 600	24 600	1 600	23 000	المرسة الإعدادية ابن خلدون - 4	71
35 200	35 200	3 200	32 000	المرسة الإعدادية حي قطومة بورقيبة ببارود	72
50 200	50 200	4 200	46 000	المرسة الإعدادية يحيى ابن خلدون	73
38 300	38 300	3 300	35 000	المرسة الإعدادية بالمسيجومي	74
35 000	35 000	4 000	31 000	المرسة الإعدادية بالعمران الأعلى	75
36 100	36 100	3 100	33 000	المرسة الإعدادية بالحرثوية	76
37 100	37 100	2 100	35 000	المرسة الإعدادية ابن رشد بالعمران الأعلى	77
31 800	31 800	2 800	29 000	المرسة الإعدادية علي النواعي بسبدي حسين	78
34 100	34 100	2 100	32 000	المرسة الإعدادية سيدي حسين	79
37 900	37 900	3 900	34 000	المرسة الإعدادية بمدينة عمر المختار - تونس 2	80
35 900	35 900	2 900	33 000	المرسة الإعدادية أبو القاسم الشابي بالعمران	81
29 400	29 400	1 400	28 000	المرسة الإعدادية التقنية حي ابن خلدون	82
32 300	32 300	300	32 000	المرسة الإعدادية النموذجية بخزندار	83
38 200	38 200	2 200	36 000	المرسة الإعدادية بحي الواحة - العقبة 2	84
<b>1 311 400</b>	<b>1 311 400</b>	<b>117 400</b>	<b>1 194 000</b>	<b>ت - مؤسسات المرحلة الثانية من التعليم الأساسي التابعة للمندوبية الجهوية للتربية بأريانة</b>	
66 400	66 400	6 400	60 000	المرسة الإعدادية حي الغزالة أريانة	85
63 400	63 400	4 400	59 000	المرسة الإعدادية 18 جانفي 1952 بأريانة	86
33 800	33 800	5 800	28 000	المرسة الإعدادية حي البستان أريانة	87
33 900	33 900	3 900	30 000	المرسة الإعدادية بالمنزه المسلس	88
62 900	62 900	5 900	57 000	المرسة الإعدادية بروج الوزير بأريانة	89
32 900	32 900	2 900	30 000	المرسة الإعدادية بالمنزه الخامس	90
52 300	52 300	5 300	47 000	المرسة الإعدادية حي الجمهورية بالمنقبيلة	91
35 000	35 000	5 000	30 000	المرسة الإعدادية للفارابي بجعفر	92
33 500	33 500	3 500	30 000	المرسة الإعدادية بالمنقبيلة	93
74 400	74 400	6 400	68 000	المرسة الإعدادية بحي التضامن	94
51 500	51 500	4 500	47 000	المرسة الإعدادية بروج الكوش بأريانة	95
41 300	41 300	3 300	38 000	المرسة الإعدادية حي المروج بقلعة الأندلس	96
36 500	36 500	4 500	32 000	المرسة الإعدادية دار فضل بسكرة	97
56 400	56 400	6 400	50 000	المرسة الإعدادية حي البساتين بالمنقبيلة	98
34 500	34 500	3 500	31 000	المرسة الإعدادية 9 أفريل 1938 بحي التضامن	99
57 000	57 000	4 000	53 000	المرسة الإعدادية رياض النصر بأريانة	100
38 900	38 900	3 900	35 000	المرسة الإعدادية 18 جانفي 1952 بحي التضامن	101

النفقات	التقديرات			بيسان المؤسسات	العدد
	جملة الموارد	الموارد الذاتية	منحة الدولة		
30 200	30 200	2 200	28 000	المرسة الإعدادية حي الرفاهة بالمنهيلة	102
43 900	43 900	5 900	38 000	المرسة الإعدادية بسبدي ثابت	103
80 100	80 100	6 100	74 000	المرسة الإعدادية برواد	104
28 100	28 100	2 100	26 000	المرسة الإعدادية التضامن 5 بأريانة	105
31 600	31 600	2 600	29 000	المرسة الإعدادية بالمنهيلة العليا	106
36 000	36 000	4 000	32 000	المرسة الإعدادية بقلعة الأتلس	107
42 000	42 000	2 000	40 000	المرسة الإعدادية النموذجية المنزه الخامس بأريانة	108
35 100	35 100	2 100	33 000	المرسة الإعدادية التقنية بأريانة	109
29 700	29 700	1 700	28 000	المرسة الإعدادية بالنخيلات	110
27 100	27 100	2 100	25 000	المرسة الإعدادية ببرج الطويل	111
58 000	58 000	3 000	55 000	المرسة الإعدادية ابن خلدون بأريانة	112
37 000	37 000	2 000	35 000	المرسة الإعدادية فرحات حشاد بشطراة -سكرة	113
28 000	28 000	2 000	26 000	المرسة الإعدادية توحيدة بن الشيخ -المنهيلة	114
<b>1 336 600</b>	<b>1 336 600</b>	<b>103 600</b>	<b>1 233 000</b>	ث - مؤسسات المرحلة الثانية من التعليم الأساسي التابعة للمندوبية الجهوية للتربية ببنو	
40 300	40 300	3 300	37 000	المرسة الإعدادية الشابي بالمنهيلة	115
43 800	43 800	2 800	41 000	المرسة الإعدادية الرياض بالجنيدة	116
55 300	55 300	5 300	50 000	المرسة الإعدادية خزندار الدندان - منوبة	117
77 900	77 900	6 900	71 000	المرسة الإعدادية ابن سينا بسواي الليل	118
44 900	44 900	3 900	41 000	المرسة الإعدادية نهج أبو الطيب المعتني بمنوبة	119
54 900	54 900	4 900	50 000	المرسة الإعدادية العهد الجديد بالبطان	120
36 600	36 600	1 600	35 000	المرسة الإعدادية ابن رشد بالدندان	121
47 400	47 400	3 400	44 000	المرسة الإعدادية عليسة بطبرسة	122
57 400	57 400	1 400	56 000	المرسة الإعدادية بدوار هيشر	123
54 000	54 000	5 000	49 000	المرسة الإعدادية 20 مارس بالمنهيلة	124
54 300	54 300	5 300	49 000	المرسة الإعدادية حي الإذاعة بالجنيدة	125
35 800	35 800	3 800	32 000	المرسة الإعدادية خير الدين بمنوبة	126
52 200	52 200	4 200	48 000	المرسة الإعدادية شباو بواي الليل	127
59 800	59 800	4 800	55 000	المرسة الإعدادية ابن رشيق بدوار هيشر	128
51 000	51 000	4 000	47 000	المرسة الإعدادية 20 مارس 1956 بدوار هيشر	129
68 200	68 200	6 200	62 000	المرسة الإعدادية بحي الرمال بطبرسة	130
41 000	41 000	4 000	37 000	المرسة الإعدادية حي المعزية بواد الليل	131
35 100	35 100	3 100	32 000	المرسة الإعدادية بنز الزيتون بطبرسة	132
53 900	53 900	3 900	50 000	المرسة الإعدادية أبو القاسم الشابي بدوار هيشر	133
40 100	40 100	2 100	38 000	المرسة الإعدادية فجة خماخ بالمنهيلة	134
45 400	45 400	2 400	43 000	المرسة الإعدادية ابن خلدون بمنوبة	135
60 800	60 800	3 800	57 000	المرسة الإعدادية حي الشباب بدوار هيشر	136
34 000	34 000	2 000	32 000	المرسة الإعدادية بالنخيلة - طبرسة	137
48 800	48 800	5 800	43 000	المرسة الإعدادية ببرج العامري	138
47 900	47 900	4 900	43 000	المرسة الإعدادية السعيدة بواي الليل	139
13 800	13 800	800	13 000	المرسة الإعدادية التقنية بالمنهيلة	140
13 200	13 200	1 200	12 000	المرسة الإعدادية التقنية بمنوبة	141
68 800	68 800	2 800	66 000	المرسة الإعدادية النموذجية بمنوبة	142
<b>1 806 800</b>	<b>1 806 800</b>	<b>147 800</b>	<b>1 659 000</b>	ج - مؤسسات المرحلة الثانية من التعليم الأساسي التابعة للمندوبية الجهوية للتربية بين	
43 800	43 800	4 800	39 000	المرسة الإعدادية أبو العباس أحمد الأيتاني بيومهل	143
45 200	45 200	5 200	40 000	المرسة الإعدادية بفوشانة	144
37 600	37 600	3 600	34 000	المرسة الإعدادية عبد الله فرحات رادس	145
40 200	40 200	4 200	36 000	المرسة الإعدادية 2 مارس 1934 بالزهراء	146
34 200	34 200	3 200	31 000	المرسة الإعدادية شارع الجمهورية بحمام الأنف	147
26 600	26 600	1 600	25 000	المرسة الإعدادية الطبيب المهيري بمقرين الرياض	148
34 500	34 500	3 500	31 000	المرسة الإعدادية المنجي سليم بسبدي رزيق	149
45 000	45 000	5 000	40 000	المرسة الإعدادية أبو القاسم الشابي بين عروس	150
49 500	49 500	4 500	45 000	المرسة الإعدادية أحمد ابن أبي الضياف بالمحمدية	151
56 800	56 800	2 800	54 000	المرسة الإعدادية بالمدينة الجديدة	152
39 000	39 000	4 000	35 000	المرسة الإعدادية بالخليلية	153
30 200	30 200	2 200	28 000	المرسة الإعدادية الطاهر الحداد بين عروس	154
32 200	32 200	2 200	30 000	المرسة الإعدادية مفيدة بورقيصة بحمام الأنف	155
46 600	46 600	5 600	41 000	المرسة الإعدادية بتعستان	156
32 300	32 300	2 300	30 000	المرسة الإعدادية بالمروج 3	157
30 100	30 100	3 100	27 000	المرسة الإعدادية اسد ابن الفرات بحمام الشط	158
49 100	49 100	6 100	43 000	المرسة الإعدادية مصطفى خريف بالمحمدية	159
45 800	45 800	5 800	40 000	المرسة الإعدادية بمرناق	160
44 200	44 200	3 200	41 000	المرسة الإعدادية المنجي سليم بالزهراء	161
34 400	34 400	4 400	30 000	المرسة الإعدادية بالمروج 5	162
30 300	30 300	3 300	27 000	المرسة الإعدادية الفضل بن عائشور بحي شاكور مقرين	163
50 800	50 800	4 800	46 000	المرسة الإعدادية حي الزمالة بالمدينة الجديدة 3	164
80 700	80 700	6 700	74 000	المرسة الإعدادية 2 مارس 1934 رادس	165
42 500	42 500	3 500	39 000	المرسة الإعدادية باليسمينات	166
51 100	51 100	3 100	48 000	المرسة الإعدادية بالمروج 6	167
40 500	40 500	2 500	38 000	المرسة الإعدادية الحبيب ثامر بحمام الأنف	168
42 100	42 100	5 100	37 000	المرسة الإعدادية أبو الحسن بن الهيثم بمرناق	169
35 300	35 300	3 300	32 000	المرسة الإعدادية بالمروج 1	170
30 800	30 800	2 800	28 000	المرسة الإعدادية ببنر الناي	171
87 300	87 300	7 300	80 000	المرسة الإعدادية حي القصر بالمحمدية	172
40 300	40 300	5 300	35 000	المرسة الإعدادية الرشيدية بالمروج 3	173
35 100	35 100	3 100	32 000	المرسة الإعدادية الطاهر صفر بالمروج 3	174
50 600	50 600	2 600	48 000	المرسة الإعدادية المدينة الرياضية برادس	175
30 200	30 200	3 200	27 000	المرسة الإعدادية بيومهل	176
29 300	29 300	2 300	27 000	المرسة الإعدادية محمود المسعدي بمرناق	177
11 800	11 800	800	11 000	المرسة الإعدادية التقنية بين عروس	178
26 300	26 300	1 300	25 000	المرسة الإعدادية التقنية بحمام الأنف	179
154 800	154 800	800	154 000	المرسة الإعدادية التقنية برادس	180
43 400	43 400	3 400	40 000	المرسة الإعدادية محمد صالح الجابري حي نزهة السلطان بحمام الشط	181
69 300	69 300	3 300	66 000	المرسة الإعدادية النموذجية بمقرين	182
27 000	27 000	2 000	25 000	المرسة الإعدادية بالمحمدية	183
<b>605 500</b>	<b>605 500</b>	<b>49 500</b>	<b>556 000</b>	ح - مؤسسات المرحلة الثانية من التعليم الأساسي التابعة للمندوبية الجهوية للتربية بزع	

النفقات	التقديرات			بيسان المؤسسات	العدد
	الموارد				
	جملة الموارد	الموارد الذاتية	منحة الدولة		
59 100	59 100	4 100	55 000	المرسة الإعدادية الطاهر الحداد بحمام الزربية	184
32 800	32 800	3 800	29 000	المرسة الإعدادية أبو القاسم الشابي بالفحص	185
39 500	39 500	3 500	36 000	المرسة الإعدادية ابن رشد بالناظور	186
53 900	53 900	3 900	50 000	المرسة الإعدادية خير الدين بالفحص	187
28 200	28 200	2 200	26 000	المرسة الإعدادية الخليليا بزغوان	188
15 300	15 300	2 300	13 000	المرسة الإعدادية شارع الإستقلال بزغوان	189
27 300	27 300	1 300	26 000	المرسة الإعدادية ابن سينا بسمتجة	190
37 800	37 800	2 800	35 000	المرسة الإعدادية عقبة ابن نافع بصوفا	191
41 000	41 000	5 000	36 000	المرسة الإعدادية ابن خلدون بالفحص	192
29 200	29 200	2 200	27 000	المرسة الإعدادية حي العرائس بزغوان	193
30 100	30 100	2 100	28 000	المرسة الإعدادية 9 أبريل 1938 بمقرن	194
31 400	31 400	3 400	28 000	المرسة الإعدادية الحبيب ثامر ببنزرت	195
33 300	33 300	3 300	30 000	المرسة الإعدادية فرحات حشاد بسبدي ناجي	196
15 300	15 300	1 300	14 000	المرسة الإعدادية فرحات حشاد بالزربية قرية	197
14 000	14 000	1 000	13 000	المرسة الإعدادية بسبدي عويدات	198
31 300	31 300	1 300	30 000	المرسة الإعدادية النموذجية ابن ابي الضيف بزغوان	199
17 600	17 600	1 600	16 000	المرسة الإعدادية جبل الوسط	200
27 800	27 800	2 800	25 000	المرسة الإعدادية ابن الجزائر بالناظور	201
14 800	14 800	800	14 000	المرسة الإعدادية الخوارزمي ببوسليم	202
13 500	13 500	500	13 000	المرسة الإعدادية التقية بزغوان	203
12 300	12 300	300	12 000	المرسة الإعدادية البدان الفرات بالفحص	204
<b>1 775 600</b>	<b>1 775 600</b>	<b>151 600</b>	<b>1 624 000</b>	<b>خ - مؤسسات المرحلة الثانية من التعليم الأساسي التابعة للمندوبية الجهوية للتربية ببنزرت</b>	
32 800	32 800	2 800	30 000	المرسة الإعدادية بوخريص ببنزرت	205
32 500	32 500	2 500	30 000	المرسة الإعدادية النموذجية فرحات حشاد ببنزرت	206
60 600	60 600	5 600	55 000	المرسة الإعدادية الحبيب الحداد ببنزرت	207
29 800	29 800	2 800	27 000	المرسة الإعدادية الكاهنة بمنزل بورقيصة	208
26 500	26 500	2 500	24 000	المرسة الإعدادية باستور بماطر	209
25 400	25 400	1 400	24 000	المرسة الإعدادية ابن ابي ضيف بمنزل بورقيصة	210
40 000	40 000	5 000	35 000	المرسة الإعدادية محمد التهامي بن سعيد بالماتلين	211
30 200	30 200	3 200	27 000	المرسة الإعدادية برفراف	212
28 500	28 500	2 500	26 000	المرسة الإعدادية بغار الملح	213
73 100	73 100	6 100	67 000	المرسة الإعدادية بجومين	214
30 800	30 800	2 800	28 000	المرسة الإعدادية نهج تونس تينجة	215
38 400	38 400	3 400	35 000	المرسة الإعدادية 9 أبريل بمنزل بورقيصة	216
31 800	31 800	2 800	29 000	المرسة الإعدادية ابن سينا بالمعاليبة	217
45 800	45 800	5 800	40 000	المرسة الإعدادية براس الجبل	218
37 600	37 600	3 600	34 000	المرسة الإعدادية ابن شرف منزل بورقيصة	219
17 400	17 400	1 400	16 000	المرسة الإعدادية بأم هانسي	220
30 900	30 900	2 900	28 000	المرسة الإعدادية بجوزونة	221
31 100	31 100	3 100	28 000	المرسة الإعدادية بعوسجة	222
68 400	68 400	6 400	62 000	المرسة الإعدادية بسجنان	223
33 100	33 100	3 100	30 000	المرسة الإعدادية الجلاء ببنزرت	224
32 100	32 100	3 100	29 000	المرسة الإعدادية بماطر 2	225
44 400	44 400	4 400	40 000	المرسة الإعدادية بزهاينة	226
79 300	79 300	5 300	74 000	المرسة الإعدادية بالغرالس	227
33 800	33 800	2 800	31 000	المرسة الإعدادية بمنزل جميل	228
37 900	37 900	3 900	34 000	المرسة الإعدادية نهج صلاح الدين الأيوبي رأس الجبل	229
48 300	48 300	5 300	43 000	المرسة الإعدادية الحبيب بوقطفة ببنزرت	230
30 900	30 900	1 900	29 000	المرسة الإعدادية بتمرة	231
38 800	38 800	2 800	36 000	المرسة الإعدادية بهنشير الماتلين	232
38 600	38 600	3 600	35 000	المرسة الإعدادية العهد الجديد بالمعاليبة	233
35 800	35 800	3 800	32 000	المرسة الإعدادية شارع بورقيصة ببنزرت	234
35 500	35 500	3 500	32 000	المرسة الإعدادية الحياة بماطر ببنزرت	235
31 500	31 500	2 500	29 000	المرسة الإعدادية حي الإقبال بتينجة	236
34 500	34 500	3 500	31 000	المرسة الإعدادية بمنزل عبد الرحمان	237
34 100	34 100	3 100	31 000	المرسة الإعدادية بماطر	238
35 200	35 200	4 200	31 000	المرسة الإعدادية بوشملة بجوزونة	239
34 900	34 900	1 900	33 000	المرسة الإعدادية جبل النمان بجومين	240
34 200	34 200	2 200	32 000	المرسة الإعدادية طريق تونس بماطر	241
36 500	36 500	2 500	34 000	المرسة الإعدادية سنحون 3 بمنزل بورقيصة	242
57 600	57 600	2 600	55 000	المرسة الإعدادية بسجنان 2	243
30 800	30 800	2 800	28 000	المرسة الإعدادية بمنزل جميل 2	244
26 600	26 600	1 600	25 000	المرسة الإعدادية بالخيتمين	245
35 300	35 300	3 300	32 000	المرسة الإعدادية بالمصيدة ببنزرت	246
24 800	24 800	800	24 000	المرسة الإعدادية التقية بماطر	247
24 700	24 700	700	24 000	المرسة الإعدادية التقية بمنزل جميل	248
23 400	23 400	1 400	22 000	المرسة الإعدادية التقية بمنزل بورقيصة	249
27 500	27 500	1 500	26 000	المرسة الإعدادية التقية ببنزرت	250
54 900	54 900	4 900	50 000	المرسة الإعدادية الهادي شاكور ببنزرت	251
29 000	29 000	2 000	27 000	المرسة الإعدادية بسجنان 3	252
<b>1 825 000</b>	<b>1 825 000</b>	<b>194 000</b>	<b>1 631 000</b>	<b>د - مؤسسات المرحلة الثانية من التعليم الأساسي التابعة للمندوبية الجهوية للتربية ببنابل</b>	
64 600	64 600	7 600	57 000	المرسة الإعدادية ببليلسان	253
30 200	30 200	2 200	28 000	المرسة الإعدادية بقرعة سانسى - قرية	254
34 200	34 200	4 200	30 000	المرسة الإعدادية أسمر بقلبيسة	255
52 600	52 600	7 600	45 000	المرسة الإعدادية الطاهر الحداد نبلسل	256
77 300	77 300	10 300	67 000	المرسة الإعدادية شارع بورقيصة بقرية	257
30 200	30 200	2 200	28 000	المرسة الإعدادية بالرعيثين	258
29 600	29 600	2 600	27 000	المرسة الإعدادية بالصمعة	259
28 100	28 100	3 100	25 000	المرسة الإعدادية بتاركة	260
24 600	24 600	1 600	23 000	المرسة الإعدادية بالمسور	261
31 200	31 200	2 200	29 000	المرسة الإعدادية بزواية المقاييس	262
33 900	33 900	3 900	30 000	المرسة الإعدادية بنزور بورقيصة	263
47 900	47 900	5 900	42 000	المرسة الإعدادية بقرندالباية	264
15 500	15 500	1 500	14 000	المرسة الإعدادية بيوكريسم	265
15 700	15 700	1 700	14 000	المرسة الإعدادية بزواية الجديدي	266

النفقات	التقديرات			بيسان المؤسسات	العدد
	الموارد				
	جملة الموارد	الموارد الذاتية	منحة الدولة		
32 900	32 900	1 900	31 000	المرسسة الإعدادية بمنزل حسر	267
25 100	25 100	2 100	23 000	المرسسة الإعدادية صاحب الجبل	268
25 500	25 500	2 500	23 000	المرسسة الإعدادية بالمعمورة	269
43 400	43 400	3 400	40 000	المرسسة الإعدادية بندق الجند	270
49 000	49 000	7 000	42 000	المرسسة الإعدادية نهج الهادي والى بالحمامات	271
18 300	18 300	2 300	16 000	المرسسة الإعدادية بالصقالبة	272
42 900	42 900	3 900	39 000	المرسسة الإعدادية شارع الجمهورية بمنزل تميم	273
34 200	34 200	4 200	30 000	المرسسة الإعدادية شارع تونس قلبية	274
40 100	40 100	3 100	37 000	المرسسة الإعدادية بالهوارية	275
15 600	15 600	1 600	14 000	المرسسة الإعدادية بالكرمية - قرمبالية	276
43 900	43 900	6 900	37 000	المرسسة الإعدادية بمنزل بوزلفة	277
33 200	33 200	3 200	30 000	المرسسة الإعدادية ساحة الشهداء بنابل	278
41 100	41 100	6 100	35 000	المرسسة الإعدادية أبو القاسم الشابي بالحمامات	279
29 100	29 100	3 100	26 000	المرسسة الإعدادية الحبيب بوقطفة بقرنباية	280
43 600	43 600	5 600	38 000	المرسسة الإعدادية العهد الجديد بنابل	281
29 400	29 400	2 400	27 000	المرسسة الإعدادية العهد الجديد بقرية	282
36 400	36 400	3 400	33 000	المرسسة الإعدادية فرحات حشاد بالحمامات	283
35 400	35 400	4 400	31 000	المرسسة الإعدادية الطاهر بن عاشور بدار شعبان الفهري	284
45 600	45 600	5 600	40 000	المرسسة الإعدادية على البلهوان بقلبية	285
37 200	37 200	6 200	31 000	المرسسة الإعدادية بالميدة	286
27 500	27 500	2 500	25 000	المرسسة الإعدادية بدار علوش	287
37 300	37 300	5 300	32 000	المرسسة الإعدادية محمد الشروش بدار شعبان الفهري	288
58 900	58 900	5 900	53 000	المرسسة الإعدادية 23 جانفي 1952 بني خالد	289
54 800	54 800	7 800	47 000	المرسسة الإعدادية ببوعرقسوب	290
32 500	32 500	2 500	30 000	المرسسة الإعدادية بالشرفيات - سليمان	291
27 700	27 700	1 700	26 000	المرسسة الإعدادية بالرحمة - منزل بوزلفة	292
64 300	64 300	5 300	59 000	المرسسة الإعدادية بتالكلسة	293
31 500	31 500	1 500	30 000	المرسسة الإعدادية التقية بنابس	294
16 000	16 000	1 000	15 000	المرسسة الإعدادية التقية بقرنباية	295
46 000	46 000	6 000	40 000	المرسسة الإعدادية ببني خبار	296
51 900	51 900	7 900	44 000	المرسسة الإعدادية نهج الأندلس بمنزل تميم	297
25 500	25 500	500	25 000	المرسسة الإعدادية بقرية	298
12 700	12 700	700	12 000	المرسسة الإعدادية التقية ببني خالد	299
13 100	13 100	1 100	12 000	المرسسة الإعدادية التقية بمنزل تميم	300
12 600	12 600	600	12 000	المرسسة الإعدادية التقية بقلبية	301
12 800	12 800	800	12 000	المرسسة الإعدادية التقية بمليمان	302
16 900	16 900	1 900	15 000	المرسسة الإعدادية بنياو	303
38 000	38 000	3 000	35 000	المرسسة الإعدادية النموذجية المنصف باي بنابل	304
27 500	27 500	2 500	25 000	المرسسة الإعدادية بسبدي الجديد - الحمامات	305
<b>958 600</b>	<b>958 600</b>	<b>65 600</b>	<b>893 000</b>	<b>ذ - مؤسسات المرحلة الثانية من التعليم الأساسي التابعة للمندوبية الجهوية للتربية بباجة</b>	
30 800	30 800	2 800	28 000	المرسسة الإعدادية المنجي سليم بمجاز البساب	306
35 300	35 300	2 300	33 000	المرسسة الإعدادية الطاهر الحداد مجاز البساب	307
40 400	40 400	2 400	38 000	المرسسة الإعدادية الحبيب بورقية بترسق	308
36 100	36 100	2 100	34 000	المرسسة الإعدادية ابن الجزائر بوشاتة	309
26 400	26 400	1 400	25 000	المرسسة الإعدادية ابن رشد بتستور	310
24 700	24 700	1 700	23 000	المرسسة الإعدادية ابن خلدون بالمعقولة باجة	311
35 200	35 200	2 200	33 000	المرسسة الإعدادية خير الدين باشا سيدي اسماعيل باجة	312
27 200	27 200	2 200	25 000	المرسسة الإعدادية ابن رشيق بوادي الزرقاء	313
35 400	35 400	3 400	32 000	المرسسة الإعدادية ابن عرفة بالمحلاة باجة	314
27 200	27 200	1 200	26 000	المرسسة الإعدادية الطيب المهيري القوسة	315
57 700	57 700	4 700	53 000	المرسسة الإعدادية ابن شرف بنفزة	316
31 900	31 900	2 900	29 000	المرسسة الإعدادية شارع بورقية بباجة	317
27 400	27 400	1 400	26 000	المرسسة الإعدادية الفضل بن عاشور بالملوقية	318
14 800	14 800	800	14 000	المرسسة الإعدادية بوغرطة بتوكايس	319
23 700	23 700	700	23 000	المرسسة الإعدادية فرحات حشاد طريق الكساب باجة	320
31 100	31 100	1 100	30 000	المرسسة الإعدادية فرحات حشاد بقلاط	321
51 000	51 000	3 000	48 000	المرسسة الإعدادية العياضي الباجي بباجة	322
28 200	28 200	2 200	26 000	المرسسة الإعدادية ابن سهل بتستور	323
32 100	32 100	3 100	29 000	المرسسة الإعدادية ابن سينا بعمدون	324
31 300	31 300	3 300	28 000	المرسسة الإعدادية علي القاصدي بباجة	325
30 200	30 200	1 200	29 000	المرسسة الإعدادية حي ابن خلدون بتيبار	326
17 200	17 200	2 200	15 000	المرسسة الإعدادية الرشاد بباجة	327
37 200	37 200	1 200	36 000	المرسسة الإعدادية أبو القاسم الشابي بالطبابة	328
25 700	25 700	1 700	24 000	المرسسة الإعدادية محمود المسعدي بترسق	329
30 900	30 900	2 900	28 000	المرسسة الإعدادية محمود المسعدي بنفزة	330
23 700	23 700	1 700	22 000	المرسسة الإعدادية الحرية شارع بورقية بباجة	331
17 400	17 400	1 400	16 000	المرسسة الإعدادية علي الدواعي بقلاط	332
13 500	13 500	500	13 000	المرسسة الإعدادية التقية بمجاز البساب	333
32 800	32 800	2 800	30 000	المرسسة الإعدادية بباجة المستقبل	334
13 700	13 700	700	13 000	المرسسة الإعدادية التقية بباجة	335
13 800	13 800	800	13 000	المرسسة الإعدادية التقية بنفزة	336
11 300	11 300	300	11 000	المرسسة الإعدادية التقية بترسق	337
43 300	43 300	3 300	40 000	المرسسة الإعدادية ابن البيطار بمجاز البساب	338
<b>1 351 600</b>	<b>1 351 600</b>	<b>102 600</b>	<b>1 249 000</b>	<b>ر - مؤسسات المرحلة الثانية من التعليم الأساسي التابعة للمندوبية الجهوية للتربية بجنود</b>	
36 500	36 500	2 500	34 000	المرسسة الإعدادية المرجان بطوقرة	339
48 000	48 000	2 000	46 000	المرسسة الإعدادية النموذجية بجنود	340
46 300	46 300	3 300	43 000	المرسسة الإعدادية مصطفى خريف بجنود	341
48 900	48 900	3 900	45 000	المرسسة الإعدادية ببوسالم	342
24 100	24 100	1 100	23 000	المرسسة الإعدادية ببوعوان	343
32 600	32 600	1 600	31 000	المرسسة الإعدادية ببوش	344
35 300	35 300	3 300	32 000	المرسسة الإعدادية بسوق السبت	345
56 300	56 300	3 300	53 000	المرسسة الإعدادية بيلاريجيا	346
38 300	38 300	3 300	35 000	المرسسة الإعدادية بعين دراهم	347
43 600	43 600	3 600	40 000	المرسسة الإعدادية بغار الدماء	348

النفقات	التقديرات			بيسان المؤسسات	العدد
	الموارد				
	جملة الموارد	الموارد الذاتية	منحة الدولة		
35 300	35 300	2 300	33 000	المرسسة الإعدادية ببلطسة	349
37 900	37 900	2 900	35 000	المرسسة الإعدادية بعين الصبج	350
32 100	32 100	1 100	31 000	المرسسة الإعدادية ببني مطير	351
31 600	31 600	1 600	30 000	المرسسة الإعدادية 2 مارس 1934 بجنوبية	352
49 900	49 900	3 900	46 000	المرسسة الإعدادية 4 أفريل 1938 بوادي ملينز	353
48 400	48 400	4 400	44 000	المرسسة الإعدادية الهادي بن حسين جنوبية	354
45 800	45 800	4 800	41 000	المرسسة الإعدادية ببوسالم المحطة	355
33 000	33 000	2 000	31 000	المرسسة الإعدادية بعين سلطان	356
59 400	59 400	4 400	55 000	المرسسة الإعدادية فجري البوسعيدي بفرنانسة	357
40 900	40 900	3 900	37 000	المرسسة الإعدادية طريق تونس جنوبية	358
36 300	36 300	3 300	33 000	المرسسة الإعدادية حي الخضراء ببوسالم	359
37 800	37 800	2 800	35 000	المرسسة الإعدادية بسيدى بلقاسم غار المماء	360
57 800	57 800	6 800	51 000	المرسسة الإعدادية 18 جانفي 1952 بطيرفة	361
44 200	44 200	3 200	41 000	المرسسة الإعدادية بعين البنية	362
33 400	33 400	2 400	31 000	المرسسة الإعدادية بسوق الجمعة	363
41 800	41 800	2 800	39 000	المرسسة الإعدادية بحمام بورقية	364
34 800	34 800	2 800	32 000	المرسسة الإعدادية الهادي خليل ببوسالم	365
40 200	40 200	3 200	37 000	المرسسة الإعدادية الحرية بغار المماء	366
45 100	45 100	6 100	39 000	المرسسة الإعدادية المروج بجنوبية	367
39 000	39 000	3 000	36 000	المرسسة الإعدادية بالفوج - فرنانة	368
37 900	37 900	2 900	35 000	المرسسة الإعدادية الخليل بغار المماء	369
23 300	23 300	300	23 000	المرسسة الإعدادية التقفية بجنوبية	370
39 300	39 300	3 300	36 000	المرسسة الإعدادية بجنوبية	371
16 500	16 500	500	16 000	المرسسة الإعدادية التقفية بغار المماء	372
<b>845 600</b>	<b>845 600</b>	<b>59 600</b>	<b>786 000</b>	ز - مؤسسات المرحلة الثانية من التعليم الأساسي التابعة للمندوبية الجهوية للتربية بالكا	
32 900	32 900	1 900	31 000	المرسسة الإعدادية الإمام سخون بالدهماني	373
45 100	45 100	4 100	42 000	المرسسة الإعدادية بقلعة سنن	374
37 200	37 200	3 200	34 000	المرسسة الإعدادية بنيسر	375
47 800	47 800	4 800	43 000	المرسسة الإعدادية ابن خلدون بالكاف	376
15 700	15 700	700	15 000	المرسسة الإعدادية بتاجروين	377
28 500	28 500	1 500	27 000	المرسسة الإعدادية بالطويسرف	378
36 100	36 100	3 100	33 000	المرسسة الإعدادية الإمام ابن عرفة بالسر	379
29 100	29 100	2 100	27 000	المرسسة الإعدادية بوغرطة بالكاف	380
16 600	16 600	600	16 000	المرسسة الإعدادية بمنزل سالم	381
46 600	46 600	3 600	43 000	المرسسة الإعدادية أبو القاسم الشابي بالدهماني	382
31 900	31 900	1 900	30 000	المرسسة الإعدادية بالقصور	383
35 000	35 000	3 000	32 000	المرسسة الإعدادية أبو القاسم الشابي بتاجروين	384
29 400	29 400	2 400	27 000	المرسسة الإعدادية ببرج العيفة	385
32 200	32 200	2 200	30 000	المرسسة الإعدادية بالبريصة	386
15 700	15 700	700	15 000	المرسسة الإعدادية بسيدى مطير	387
16 600	16 600	600	16 000	المرسسة الإعدادية بسيدى رابح	388
26 600	26 600	1 600	25 000	المرسسة الإعدادية بالقلعة الخضباء	389
37 500	37 500	3 500	34 000	المرسسة الإعدادية بالسررس	390
41 600	41 600	3 600	38 000	المرسسة الإعدادية ببنونوسة	391
34 500	34 500	3 500	31 000	المرسسة الإعدادية بحي الإنطلاقة ساقية سيدي يوسف	392
31 400	31 400	1 400	30 000	المرسسة الإعدادية ابن سينا بالكاف	393
27 000	27 000	2 000	25 000	المرسسة الإعدادية حي النير بالكاف	394
29 600	29 600	1 600	28 000	المرسسة الإعدادية سواني العنب بالكاف	395
25 600	25 600	1 600	24 000	المرسسة الإعدادية ابن الهيثم بتاجروين	396
40 800	40 800	2 800	38 000	المرسسة الإعدادية النموذجية بالكاف	397
31 100	31 100	2 100	29 000	المرسسة الإعدادية ابن الفينس بالقصور	398
23 500	23 500	500	23 000	المرسسة الإعدادية التقفية بالكاف	399
<b>863 400</b>	<b>863 400</b>	<b>55 400</b>	<b>808 000</b>	س - مؤسسات المرحلة الثانية من التعليم الأساسي التابعة للمندوبية الجهوية للتربية بسلم	
58 000	58 000	3 000	55 000	المرسسة الإعدادية أبو القاسم الشابي بالروحية	400
28 200	28 200	2 200	26 000	المرسسة الإعدادية بالهروسية	401
26 400	26 400	2 400	24 000	المرسسة الإعدادية بقرغفور	402
28 600	28 600	1 600	27 000	المرسسة الإعدادية بسينار مكتر	403
58 100	58 100	3 100	55 000	المرسسة الإعدادية أبو القاسم الشابي بسليانة	404
28 800	28 800	2 800	26 000	المرسسة الإعدادية ابن ابي صياف القنطرة	405
27 300	27 300	1 300	26 000	المرسسة الإعدادية ابن عرفة بالأخوات	406
37 900	37 900	1 900	36 000	المرسسة الإعدادية ابن شرف برج المسعودي	407
60 900	60 900	3 900	57 000	المرسسة الإعدادية ابن رشد مكتر	408
76 200	76 200	4 200	72 000	المرسسة الإعدادية ببوعرادة	409
50 100	50 100	4 100	46 000	المرسسة الإعدادية بكسري	410
50 900	50 900	3 900	47 000	المرسسة الإعدادية بسيدى بورويس	411
47 600	47 600	3 600	44 000	المرسسة الإعدادية بالروحية	412
65 300	65 300	3 300	62 000	المرسسة الإعدادية ببرقسو	413
39 600	39 600	3 600	36 000	المرسسة الإعدادية حي النور بسليانة	414
50 600	50 600	3 600	47 000	المرسسة الإعدادية بالكريسيب	415
40 100	40 100	3 100	37 000	المرسسة الإعدادية بمكتر	416
7 300	7 300	300	7 000	المرسسة الإعدادية التقفية بسليانة	417
15 100	15 100	100	15 000	المرسسة الإعدادية التقفية بقرغفور	418
9 200	9 200	200	9 000	المرسسة الإعدادية التقفية بمكتر	419
24 600	24 600	1 600	23 000	المرسسة الإعدادية الحبايسة بالروحية	420
32 600	32 600	1 600	31 000	المرسسة الإعدادية المنصوري كسري	421
<b>1 533 900</b>	<b>1 533 900</b>	<b>117 900</b>	<b>1 416 000</b>	ث - مؤسسات المرحلة الثانية من التعليم الأساسي التابعة للمندوبية الجهوية للتربية بالكا	
35 400	35 400	3 400	32 000	المرسسة الإعدادية العبدلانة بسبيطلة	422
51 000	51 000	4 000	47 000	المرسسة الإعدادية بماجل بلعباس	423
42 000	42 000	4 000	38 000	المرسسة الإعدادية " حي النور" بالقصرين	424
64 400	64 400	4 400	60 000	المرسسة الإعدادية بحسي الفريد	425
60 900	60 900	5 900	55 000	المرسسة الإعدادية حي الزهور بالقصرين	426
42 700	42 700	4 700	38 000	المرسسة الإعدادية بتلابست	427
24 500	24 500	1 500	23 000	المرسسة الإعدادية " ابن الفرات " بتالسة	428
65 700	65 700	5 700	60 000	المرسسة الإعدادية بالعيسون	429
59 600	59 600	3 600	56 000	المرسسة الإعدادية 25 جويلية 1957 بتالة	430
47 500	47 500	2 500	45 000	المرسسة الإعدادية النموذجية ابن رشد بالقصرين	431

النفقات	التقديرات			بيسان المؤسسات	العدد
	الموارد				
	جملة الموارد	الموارد الذاتية	منحة الدولة		
46 200	46 200	4 200	42 000	المرسة الإعدادية حي الخضراء بسيطلة	432
39 500	39 500	2 500	37 000	المرسة الإعدادية بسويدي سبيل	433
61 400	61 400	6 400	55 000	المرسة الإعدادية حي القح بالقصرين	434
39 400	39 400	3 400	36 000	المرسة الإعدادية ببوزقاسم	435
42 800	42 800	2 800	40 000	المرسة الإعدادية بخصمودة	436
46 700	46 700	4 700	42 000	المرسة الإعدادية بالأحواش	437
33 800	33 800	2 800	31 000	المرسة الإعدادية بالشرابيع	438
34 500	34 500	2 500	32 000	المرسة الإعدادية بعين الحماويصة	439
47 100	47 100	2 100	45 000	المرسة الإعدادية بالدغرة	440
34 900	34 900	2 900	32 000	المرسة الإعدادية بالرخصات	441
38 400	38 400	2 400	36 000	المرسة الإعدادية ابن عرفة بسيطلة	442
38 300	38 300	3 300	35 000	المرسة الإعدادية بفوساة	443
54 100	54 100	4 100	50 000	المرسة الإعدادية بسبيبة	444
36 500	36 500	3 500	33 000	المرسة الإعدادية بفوساة 2	445
43 300	43 300	4 300	39 000	المرسة الإعدادية حي البساتين بالقصرين	446
41 300	41 300	4 300	37 000	المرسة الإعدادية بقرينة	447
38 200	38 200	3 200	35 000	المرسة الإعدادية ابن خلدون بالقصرين	448
43 600	43 600	3 600	40 000	المرسة الإعدادية بجذليان	449
23 000	23 000	1 000	22 000	المرسة الإعدادية صحراوي بفوساة	450
48 300	48 300	3 300	45 000	المرسة الإعدادية محمود المسعدي بسبيبة	451
38 000	38 000	3 000	35 000	المرسة الإعدادية خير الدين باشا بماجل لمعياش	452
26 300	26 300	300	26 000	المرسة الإعدادية التفتية بالقصرين	453
26 200	26 200	2 200	24 000	المرسة الإعدادية بسيطلة	454
35 300	35 300	300	35 000	المرسة الإعدادية بفرانسة 2	455
28 100	28 100	1 100	27 000	المرسة الإعدادية مقسم التراب حاسي الفريد بالقصرين	456
28 000	28 000	2 000	26 000	المرسة الإعدادية حيدرة - حيدرة	457
27 000	27 000	2 000	25 000	المرسة الإعدادية السرور بسيطلة	458
<b>1 649 900</b>	<b>1 649 900</b>	<b>181 900</b>	<b>1 468 000</b>	ص - مؤسسات المرحلة الثانية من التعليم الأساسي التابعة للمندوبية الجهوية للتربية ب	
49 600	49 600	3 600	46 000	المرسة الإعدادية النموذجية الباب الشمالي بسوسة	459
53 800	53 800	7 800	46 000	المرسة الإعدادية 2 مارس 1934 بمساكن	460
47 400	47 400	6 400	41 000	المرسة الإعدادية ابن خلدون بمساكن	461
31 000	31 000	4 000	27 000	المرسة الإعدادية نهج هسطنطية بسوسة	462
44 900	44 900	5 900	39 000	المرسة الإعدادية الطاهر الحداد بالقلمة الكبرى	463
30 000	30 000	2 000	28 000	المرسة الإعدادية الفراهي بمساكن	464
52 200	52 200	9 200	43 000	المرسة الإعدادية بالزاوية والقصبية والتريات	465
24 900	24 900	1 900	23 000	المرسة الإعدادية هرقلية	466
36 300	36 300	3 300	33 000	المرسة الإعدادية بسويدي الهاسي	467
25 400	25 400	2 400	23 000	المرسة الإعدادية نهج السودان بسوسة	468
26 600	26 600	1 600	25 000	المرسة الإعدادية بالكنايس	469
27 000	27 000	2 000	25 000	المرسة الإعدادية ببورجين	470
42 900	42 900	3 900	39 000	المرسة الإعدادية بالكندار	471
28 200	28 200	2 200	26 000	المرسة الإعدادية حي خزامة سوسة	472
43 700	43 700	6 700	37 000	المرسة الإعدادية سهلول حمام بسوسة	473
33 300	33 300	3 300	30 000	المرسة الإعدادية نهج العجمي بن سعد القلمة الكبرى	474
35 600	35 600	3 600	32 000	المرسة الإعدادية لطفي قرطاس باكودة	475
35 400	35 400	3 400	32 000	المرسة الإعدادية بسويدي بو علي	476
29 500	29 500	3 500	26 000	المرسة الإعدادية المسعديين	477
36 900	36 900	3 900	33 000	المرسة الإعدادية حي الزهور سوسة	478
39 500	39 500	4 500	35 000	المرسة الإعدادية بحي الرياض سوسة	479
28 800	28 800	2 800	26 000	المرسة الإعدادية علي البهلوان القلمة الكبرى	480
38 700	38 700	4 700	34 000	المرسة الإعدادية محمد الهادي العامري بالقلمة الصغرى	481
80 200	80 200	11 200	69 000	المرسة الإعدادية محمد العروي بسوسة	482
32 800	32 800	2 800	30 000	المرسة الإعدادية بيوحيصية	483
35 500	35 500	3 500	32 000	المرسة الإعدادية حي الياسمين بالنقيضة	484
36 400	36 400	3 400	33 000	المرسة الإعدادية البحار بحمام سوسة	485
37 700	37 700	4 700	33 000	المرسة الإعدادية بسوسة الجديدة	486
39 400	39 400	5 400	34 000	المرسة الإعدادية حي الزهراء بسوسة	487
35 000	35 000	4 000	31 000	المرسة الإعدادية ابن رشد بمساكن	488
36 100	36 100	6 100	30 000	المرسة الإعدادية طريق زوغان بالنقيضة	489
34 900	34 900	3 900	31 000	المرسة الإعدادية الفارابي بالقلمة الكبرى	490
26 300	26 300	2 300	24 000	المرسة الإعدادية أحمد العواني بسويدي بو علي	491
45 800	45 800	4 800	41 000	المرسة الإعدادية البيروني بالنقيضة	492
36 000	36 000	5 000	31 000	المرسة الإعدادية جمال بن عبد الجليل باكودة	493
28 500	28 500	2 500	26 000	المرسة الإعدادية طارق ابن زياد بخزامة الشريفة - سوسة	494
36 700	36 700	4 700	32 000	المرسة الإعدادية حي الرياض الخامس - بسوسة	495
56 800	56 800	5 800	51 000	المرسة الإعدادية بيوحيصية	496
29 900	29 900	2 900	27 000	المرسة الإعدادية ابن عرفة بسويدي عبد الحميد - سوسة	497
38 000	38 000	4 000	34 000	المرسة الإعدادية بالقلمة الصغرى	498
32 900	32 900	3 900	29 000	المرسة الإعدادية الجوهرة سهلول سوسة	499
13 900	13 900	1 900	12 000	المرسة الإعدادية التفتية بسوسة	500
13 400	13 400	1 400	12 000	المرسة الإعدادية التفتية بالنقيضة	501
16 400	16 400	400	16 000	المرسة الإعدادية التفتية باكودة	502
11 100	11 100	1 100	10 000	المرسة الإعدادية التفتية بالقلمة الكبرى	503
12 500	12 500	500	12 000	المرسة الإعدادية التفتية بسويدي بو علي	504
14 000	14 000	2 000	12 000	المرسة الإعدادية التفتية بمساكن	505
28 100	28 100	1 100	27 000	المرسة الإعدادية مي الجريبي حي الرياض سوسة	506
<b>1 671 800</b>	<b>1 671 800</b>	<b>149 800</b>	<b>1 522 000</b>	ض - مؤسسات المرحلة الثانية من التعليم الأساسي التابعة للمندوبية الجهوية للتربية ب	
44 600	44 600	5 600	39 000	المرسة الإعدادية دار الأسنان بالقبيرون	507
37 000	37 000	5 000	32 000	المرسة الإعدادية ببوحجلة المركز	508
44 900	44 900	3 900	41 000	المرسة الإعدادية بالشراردة	509
44 200	44 200	5 200	39 000	المرسة الإعدادية 2 مارس 1934 القبيرون	510
42 400	42 400	4 400	38 000	المرسة الإعدادية الحصري بالقبيرون	511
37 300	37 300	3 300	34 000	المرسة الإعدادية بمنزل المهيسري نصر الله	512
47 700	47 700	4 700	43 000	المرسة الإعدادية بحفوز	513
47 800	47 800	4 800	43 000	المرسة الإعدادية الإمام سخون ببوحجلة	514

التفقات	التقديرات			بيسان المؤسسات	العدد
	الموارد				
	جملة الموارد	الموارد الذاتية	منحة الدولة		
47 400	47 400	5 400	42 000	المرسة الإعدادية بالوسلاتية	515
40 900	40 900	4 900	36 000	المرسة الإعدادية بالشبيكة	516
36 900	36 900	2 900	34 000	المرسة الإعدادية بعين جلولسة الوسلاتية	517
40 100	40 100	4 100	36 000	المرسة الإعدادية ابن ابي الصيف بحاجب العيون	518
26 400	26 400	1 400	25 000	المرسة الإعدادية الكفارة نصر الله	519
37 200	37 200	3 200	34 000	المرسة الإعدادية دار الجمعية بالسيخة	520
31 200	31 200	2 200	29 000	المرسة الإعدادية بالمسعود - العلا	521
31 500	31 500	2 500	29 000	المرسة الإعدادية ببنر الوصفان - الشراة	522
28 700	28 700	1 700	27 000	المرسة الإعدادية بالجھينة - بوحلة	523
40 400	40 400	4 400	36 000	المرسة الإعدادية المنصورة القيروان	524
43 400	43 400	4 400	39 000	المرسة الإعدادية ابن هاني القيروان	525
34 200	34 200	2 200	32 000	المرسة الإعدادية بالملسة - حفوز	526
42 400	42 400	3 400	39 000	المرسة الإعدادية بالسيخة	527
36 300	36 300	3 300	33 000	المرسة الإعدادية بنصر الله	528
36 000	36 000	5 000	31 000	المرسة الإعدادية بالعلا	529
37 400	37 400	3 400	34 000	المرسة الإعدادية ابن رشد بالسيخة	530
39 900	39 900	3 900	36 000	المرسة الإعدادية بحاجب العيون	531
34 300	34 300	3 300	31 000	المرسة الإعدادية حي الزياتين بحفوز	532
31 900	31 900	2 900	29 000	المرسة الإعدادية ابن شرف القيروان	533
40 500	40 500	4 500	36 000	المرسة الإعدادية بركادة - القيروان	534
38 900	38 900	3 900	35 000	المرسة الإعدادية أسد ابن الفرات القيروان	535
29 200	29 200	2 200	27 000	المرسة الإعدادية الشامي بالوسلاتية	536
26 900	26 900	1 900	25 000	المرسة الإعدادية الباطن بالقيروان	537
13 300	13 300	1 300	12 000	المرسة الإعدادية الذهيات بالعلا	538
32 300	32 300	3 300	29 000	المرسة الإعدادية المنجي سليم بالسيخة	539
42 400	42 400	4 400	38 000	المرسة الإعدادية ببوحلة	540
31 500	31 500	2 500	29 000	المرسة الإعدادية المنار بالقيروان	541
26 000	26 000	2 000	24 000	المرسة الإعدادية بالعلا الحبيب	542
15 000	15 000	1 000	14 000	المرسة الإعدادية المنارة - نصر الله	543
14 000	14 000	1 000	13 000	المرسة الإعدادية سيدي سعد - نصر الله	544
31 400	31 400	2 400	29 000	المرسة الإعدادية أبوزمعة البلوي بالقيروان	545
25 900	25 900	1 900	24 000	المرسة الإعدادية بسبيدي علي بن سالم	546
15 500	15 500	500	15 000	المرسة الإعدادية التقنية بحفوز	547
29 200	29 200	2 200	27 000	المرسة الإعدادية بيت الحكمة بالقيروان	548
27 900	27 900	1 900	26 000	المرسة الإعدادية بالسرحة - حاجب العيون	549
27 000	27 000	2 000	25 000	المرسة الإعدادية بالشواحية - الشراة	550
27 200	27 200	1 200	26 000	المرسة الإعدادية التقنية بنهسج فاس القيروان	551
15 500	15 500	500	15 000	المرسة الإعدادية التقنية بنصر الله	552
16 200	16 200	2 200	14 000	المرسة الإعدادية التقنية ببوحلة	553
50 900	50 900	2 900	48 000	المرسة الإعدادية النموذجية جعفر ماجد بالقيروان	554
24 600	24 600	1 600	23 000	المرسة الإعدادية بقصر اللمسة الوسلاتية	555
28 100	28 100	1 100	27 000	المرسة الإعدادية الخضراء بالقيروان	556
<b>1 553 800</b>	<b>1 553 800</b>	<b>193 800</b>	<b>1 360 000</b>	<b>ط - مؤسسات المرحلة الثانية من التعليم الأساسي التابعة للمندوبية الجهوية للتربية بالمدن</b>	
42 600	42 600	5 600	37 000	المرسة الإعدادية حي القحح بجمال	557
45 900	45 900	6 900	39 000	المرسة الإعدادية ببنيلمسة	558
27 000	27 000	2 000	25 000	المرسة الإعدادية بعميرة التوازرة - المكنين	559
15 400	15 400	1 400	14 000	المرسة الإعدادية بسبيدي بنور - المكنين	560
26 100	26 100	2 100	24 000	المرسة الإعدادية بعميرة الحجاج - المكنين	561
34 300	34 300	5 300	29 000	المرسة الإعدادية مفيدة بوريقيسة بالمنستير	562
42 700	42 700	6 700	36 000	المرسة الإعدادية بقصر هلال	563
40 000	40 000	6 000	34 000	المرسة الإعدادية الطاهر الحداد المكنين	564
39 600	39 600	5 600	34 000	المرسة الإعدادية 3 جانفي 1934 بقصر هلال	565
39 300	39 300	5 300	34 000	المرسة الإعدادية بالساحلين	566
31 600	31 600	3 600	28 000	المرسة الإعدادية علي بوريقيسة بالمنستير	567
34 900	34 900	4 900	30 000	المرسة الإعدادية التحدي بخنيس	568
36 800	36 800	4 800	32 000	المرسة الإعدادية الحاج مبروك الأزرق بمنزل النور	569
26 900	26 900	2 900	24 000	المرسة الإعدادية بزواية قطش	570
28 900	28 900	3 900	25 000	المرسة الإعدادية بطوزة	571
25 700	25 700	1 700	24 000	المرسة الإعدادية بالشواحييل	572
15 600	15 600	1 600	14 000	المرسة الإعدادية بمنزل فارسي	573
29 800	29 800	2 800	27 000	المرسة الإعدادية بمنزل كامسل	574
39 100	39 100	6 100	33 000	المرسة الإعدادية بطليبة	575
42 100	42 100	6 100	36 000	المرسة الإعدادية بجمال	576
38 800	38 800	5 800	33 000	المرسة الإعدادية محمود بن ضياء المكنين	577
34 000	34 000	4 000	30 000	المرسة الإعدادية بقصيصة المديوني	578
36 100	36 100	4 100	32 000	المرسة الإعدادية ببنيسان	579
38 400	38 400	4 400	34 000	المرسة الإعدادية بالبالطمة	580
39 900	39 900	4 900	35 000	المرسة الإعدادية شارع بوريقيسة بطليبة	581
17 200	17 200	2 200	15 000	المرسة الإعدادية بعميرة الفحول	582
36 000	36 000	4 000	32 000	المرسة الإعدادية 2 مارس 1934 بالوردانين	583
40 100	40 100	6 100	34 000	المرسة الإعدادية بصيادة	584
41 900	41 900	6 900	35 000	المرسة الإعدادية الإمتياز بالمنستير	585
46 700	46 700	6 700	40 000	المرسة الإعدادية بزرمدين	586
38 100	38 100	3 100	35 000	المرسة الإعدادية ببني حسان	587
34 800	34 800	4 800	30 000	المرسة الإعدادية عبد السلام المكني المكنين	588
30 300	30 300	3 300	27 000	المرسة الإعدادية احمد عياد بقصر هلال	589
30 200	30 200	2 200	28 000	المرسة الإعدادية المزوغة	590
32 600	32 600	3 600	29 000	المرسة الإعدادية محمود المسعدي بجمال	591
32 000	32 000	4 000	28 000	المرسة الإعدادية ببوحر	592
30 400	30 400	2 400	28 000	المرسة الإعدادية المستقبل بالوردانين	593
57 000	57 000	10 000	47 000	المرسة الإعدادية النموذجية بالمنستير	594
15 200	15 200	1 200	14 000	المرسة الإعدادية التقنية بالمنستير	595
14 600	14 600	600	14 000	المرسة الإعدادية التقنية بالمكنين	596
15 100	15 100	1 100	14 000	المرسة الإعدادية التقنية بقصر هلال	597
28 300	28 300	3 300	25 000	المرسة الإعدادية محمد محسن البواب بالمنستير	598



النفقات	التقديرات			بيسان المؤسسات	العدد
	الموارد				
	جملة الموارد	الموارد الذاتية	منحة الدولة		
28 800	28 800	3 800	25 000	المرسة الإعدادية بسبدي عامر	599
14 300	14 300	1 300	13 000	المرسة الإعدادية بالغاندة	600
35 900	35 900	5 900	30 000	المرسة الإعدادية 5 سبتمبر 1934 بالمكنين	601
15 300	15 300	300	15 000	المرسة الإعدادية التقنية بقصيبة المدوني	602
16 300	16 300	1 300	15 000	المرسة الإعدادية التقنية القصاص بجمسال	603
16 100	16 100	1 100	15 000	المرسة الإعدادية التقنية بطبليسة	604
35 100	35 100	6 100	29 000	المرسة الإعدادية نهج سالم بشير بالمنستير	605
<b>1 280 000</b>	<b>1 280 000</b>	<b>101 000</b>	<b>1 179 000</b>	<b>ظ - مؤسسات المرحلة الثانية من التعليم الأساسي التابعة للمندوبية الجهوية للتربية بالمام</b>	
37 600	37 600	3 600	34 000	المرسة الإعدادية شارع بورقيبة ببومرداس	606
32 300	32 300	3 300	29 000	المرسة الإعدادية نهج 25 جويلية 1957 بشريان	607
27 100	27 100	3 100	24 000	المرسة الإعدادية بالنفاتيصة - شريان	608
31 100	31 100	2 100	29 000	المرسة الإعدادية بساقية الخسادم - سيدي علوان	609
40 900	40 900	3 900	37 000	المرسة الإعدادية شارع الحبيب بورقيبة بالمهديسة	610
40 600	40 600	3 600	37 000	المرسة الإعدادية بسبدي علوان	611
40 400	40 400	3 400	37 000	المرسة الإعدادية بالموساسي	612
38 600	38 600	1 600	37 000	المرسة الإعدادية بأولاد الشامخ	613
42 000	42 000	5 000	37 000	المرسة الإعدادية " الزهراء " بالمهديسة	614
46 100	46 100	3 100	43 000	المرسة الإعدادية أبو القاسم الشابي بالجم	615
35 600	35 600	2 600	33 000	المرسة الإعدادية بعلولش	616
32 500	32 500	2 500	30 000	المرسة الإعدادية بالرادعة	617
33 500	33 500	1 500	32 000	المرسة الإعدادية بالحكيمة	618
29 100	29 100	2 100	27 000	المرسة الإعدادية بتكرسر	619
38 000	38 000	4 000	34 000	المرسة الإعدادية ابن خلدون بقصور المساف	620
37 900	37 900	3 900	34 000	المرسة الإعدادية فرحات حشاد بالشابسة	621
38 400	38 400	4 400	34 000	المرسة الإعدادية شارع بورقيبة بقصور المساف	622
39 700	39 700	1 700	38 000	المرسة الإعدادية بسبدي زيعد - الموساسي	623
31 100	31 100	2 100	29 000	المرسة الإعدادية بالتالسة - الجم	624
40 900	40 900	3 900	37 000	المرسة الإعدادية ببيسون	625
38 200	38 200	4 200	34 000	المرسة الإعدادية ابن شرف بالشابسة	626
32 200	32 200	2 200	29 000	المرسة الإعدادية الحي الجديد الجسم	627
34 400	34 400	3 400	31 000	المرسة الإعدادية ببيسورة	628
34 000	34 000	3 000	31 000	المرسة الإعدادية رمزي الزلي بالموساسي	629
27 300	27 300	1 300	26 000	المرسة الإعدادية برج العريف بالمهديسة	630
31 600	31 600	2 600	29 000	المرسة الإعدادية طريق الشاطي برجيش	631
27 700	27 700	700	27 000	المرسة الإعدادية بزلية	632
17 700	17 700	1 700	16 000	المرسة الإعدادية بالشحيمات الشمالية	633
25 300	25 300	2 300	23 000	المرسة الإعدادية أسد ابن الفرات بالجم	634
27 200	27 200	2 200	25 000	المرسة الإعدادية بالكسبية - بالموساسي	635
25 000	25 000	2 000	23 000	المرسة الإعدادية بأولاد عبد الله - ملولش	636
34 200	34 200	2 200	32 000	المرسة الإعدادية بالشارشة	637
16 000	16 000	1 000	15 000	المرسة الإعدادية التقنية بالمهديسة	638
14 600	14 600	600	14 000	المرسة الإعدادية التقنية بالجسم	639
12 000	12 000	1 000	11 000	المرسة الإعدادية التقنية بالموساسي	640
12 800	12 800	800	12 000	المرسة الإعدادية التقنية بالشابسة	641
16 100	16 100	1 100	15 000	المرسة الإعدادية التقنية بقصور المساف	642
16 100	16 100	1 100	15 000	المرسة الإعدادية بسلقطة	643
44 800	44 800	800	44 000	المرسة الإعدادية النموذجية بالمهديسة	644
30 100	30 100	1 100	29 000	المرسة الإعدادية أولاد صالح بقصور المساف	645
29 300	29 300	3 300	26 000	المرسة الإعدادية الغضائبة بالشابسة	646
<b>1 277 500</b>	<b>1 277 500</b>	<b>118 500</b>	<b>1 159 000</b>	<b>ع - مؤسسات المرحلة الثانية من التعليم الأساسي التابعة للمندوبية الجهوية للتربية بصفا</b>	
37 900	37 900	2 900	35 000	المرسة الإعدادية الناظور بنر علي بن خليفة	647
37 800	37 800	2 800	35 000	المرسة الإعدادية 15 أكتوبر 1963 صفاقس	648
39 800	39 800	4 800	35 000	المرسة الإعدادية الطاهر الحداد بصفاقس	649
61 600	61 600	2 600	59 000	المرسة الإعدادية بالصخيرة	650
39 400	39 400	4 400	35 000	المرسة الإعدادية شارع الحبيب بورقيبة صفاقس	651
35 900	35 900	3 900	32 000	المرسة الإعدادية بالمحسرس	652
51 200	51 200	3 200	48 000	المرسة الإعدادية ببندر علي بن خليفة	653
29 600	29 600	2 600	27 000	المرسة الإعدادية 13 أوت 1956 صفاقس	654
35 500	35 500	2 500	33 000	المرسة الإعدادية بعقارب	655
38 600	38 600	6 600	32 000	المرسة الإعدادية الحبيب عائور بصفاقس	656
33 600	33 600	3 600	30 000	المرسة الإعدادية حي النور بصفاقس	657
26 800	26 800	2 800	24 000	المرسة الإعدادية بنقطلة	658
39 100	39 100	5 100	34 000	المرسة الإعدادية بطينة بصفاقس	659
36 900	36 900	3 900	33 000	المرسة الإعدادية علي النوري صفاقس	660
36 900	36 900	4 900	32 000	المرسة الإعدادية حليلة الشعوني بعقارب	661
27 300	27 300	2 300	25 000	المرسة الإعدادية حي الحبيب بصفاقس	662
41 300	41 300	7 300	34 000	المرسة الإعدادية علي البهلوان بصفاقس	663
58 700	58 700	8 700	50 000	المرسة الإعدادية غرة ماي صفاقس	664
34 500	34 500	3 500	31 000	المرسة الإعدادية الهادي العادي حي الحبيب صفاقس	665
34 000	34 000	4 000	30 000	المرسة الإعدادية محمد محفوظ بصفاقس	666
39 800	39 800	800	39 000	المرسة الإعدادية بصبيح - الصخيرة	667
26 300	26 300	2 300	24 000	المرسة الإعدادية البشير خريف بالمحسرس	668
28 300	28 300	3 300	25 000	المرسة الإعدادية ابن شرف بينر علي بن خليفة	669
25 200	25 200	2 200	23 000	المرسة الإعدادية ابن عرفة حي البحري بصفاقس	670
33 500	33 500	3 500	30 000	المرسة الإعدادية ابن رشد بطينة	671
33 900	33 900	2 900	31 000	المرسة الإعدادية ابن الهيثم بينر علي بن خليفة	672
37 200	37 200	4 200	33 000	المرسة الإعدادية خير الدين بالغربية	673
27 400	27 400	2 400	25 000	المرسة الإعدادية عقبة ابن نافع بالصخيرة	674
48 800	48 800	800	48 000	المرسة الإعدادية النموذجية بصفاقس	675
13 000	13 000	1 000	12 000	المرسة الإعدادية التقنية حي المروج طريق المطار بصفاقس	676
12 700	12 700	700	12 000	المرسة الإعدادية التقنية بالمحسرس	677
24 800	24 800	2 800	22 000	المرسة الإعدادية بالحاجب صفاقس	678
12 700	12 700	700	12 000	المرسة الإعدادية التقنية العهد الجديد بصفاقس	679
14 300	14 300	1 300	13 000	المرسة الإعدادية التقنية حي البساتين بصفاقس	680
38 000	38 000	1 000	37 000	المرسة الإعدادية محمد الجموسي بصفاقس	681

التفقات	التقديرات			بيسان المؤسسات	العدد
	الموارد				
	جملة الموارد	الموارد الذاتية	منحة الدولة		
28 200	28 200	2 200	26 000	المرسة الإعدادية طريق الأفران بصفاقس	682
29 000	29 000	2 000	27 000	المرسة الإعدادية قرقر العقارب	683
28 000	28 000	2 000	26 000	المرسة الإعدادية أمحمد نويص -الصخيرة	684
<b>1 319 800</b>	<b>1 319 800</b>	<b>119 800</b>	<b>1 200 000</b>	غ - مؤسسات المرحلة الثانية من التعليم الأساسي التابعة للمندوبية الجهوية للتربية بصفا	
38 000	38 000	6 000	32 000	المرسة الإعدادية بالمطنبية	685
43 000	43 000	4 000	39 000	المرسة الإعدادية حي الأوس طريق تونس ساقية الزيت	686
45 900	45 900	5 900	40 000	المرسة الإعدادية ابن الهيثم بصفاقس	687
46 700	46 700	6 700	40 000	المرسة الإعدادية بجينياتسة	688
53 100	53 100	6 100	47 000	المرسة الإعدادية الإمام سحنون طريق قرمة صفاقس	689
40 200	40 200	4 200	36 000	المرسة الإعدادية بالسوزة	690
35 400	35 400	2 400	33 000	المرسة الإعدادية الحسين بالحاج خالد بالحنشسة	691
42 600	42 600	5 600	37 000	المرسة الإعدادية بساقية الزيت	692
31 100	31 100	2 100	29 000	المرسة الإعدادية بالغرابة	693
52 800	52 800	2 800	50 000	المرسة الإعدادية الرمكي بالعوانة منزل شاعر	694
39 700	39 700	4 700	35 000	المرسة الإعدادية مصطفى السلامي صفاقس	695
36 300	36 300	2 300	34 000	المرسة الإعدادية حي الحدائق بجينياتسة	696
61 000	61 000	7 000	54 000	المرسة الإعدادية بالشحيجة	697
37 500	37 500	3 500	34 000	المرسة الإعدادية بقرقة	698
42 400	42 400	3 400	39 000	المرسة الإعدادية بمرکز بو عصبدة بصفاقس	699
49 400	49 400	4 400	45 000	المرسة الإعدادية مصطفى حمدي بالعامرة	700
34 000	34 000	5 000	29 000	المرسة الإعدادية الحبيب الشعبي بصفاقس	701
31 900	31 900	2 900	29 000	المرسة الإعدادية أحمد ملاك بصفاقس	702
32 300	32 300	3 300	29 000	المرسة الإعدادية بالحنشة	703
19 600	19 600	1 600	18 000	المرسة الإعدادية بالعجانة - جينياتسة	704
30 300	30 300	1 300	29 000	المرسة الإعدادية المنصورة طريق سيدي منصور بصفاقس	705
32 300	32 300	2 300	30 000	المرسة الإعدادية ابن سينا بمنزل شاعر	706
74 600	74 600	8 600	66 000	المرسة الإعدادية بساقية الدانر	707
29 200	29 200	2 200	27 000	المرسة الإعدادية الفارابي بمنزل شاعر	708
69 300	69 300	4 300	65 000	المرسة الإعدادية المنارة طريق سيدي منصور بساقية الدانر	709
50 900	50 900	3 900	47 000	المرسة الإعدادية طريق تنوير بساقية الزيت	710
35 300	35 300	2 300	33 000	المرسة الإعدادية ابن منظور بحي الأوس ساقية الزيت	711
15 000	15 000	1 000	14 000	المرسة الإعدادية التقنية بجينياتسة	712
31 400	31 400	2 400	29 000	المرسة الإعدادية عامر التونسي بالحنشة	713
24 200	24 200	1 200	23 000	المرسة الإعدادية بالسلام - صفاقس 2	714
35 100	35 100	1 100	34 000	المرسة الإعدادية العوايد صفاقس	715
51 300	51 300	3 300	48 000	المرسة الإعدادية الصادق الفقي بساقية الدانر	716
28 000	28 000	2 000	26 000	المرسة الإعدادية النموذجية حناقية الزيت	717
<b>890 700</b>	<b>890 700</b>	<b>63 700</b>	<b>827 000</b>	ف - مؤسسات المرحلة الثانية من التعليم الأساسي التابعة للمندوبية الجهوية للتربية بصفا	
40 800	40 800	3 800	37 000	المرسة الإعدادية حميدة وحادة بققصة	718
36 600	36 600	2 600	34 000	المرسة الإعدادية بالمظيلة	719
35 100	35 100	3 100	32 000	المرسة الإعدادية النجاح بالرديف	720
31 800	31 800	2 800	29 000	المرسة الإعدادية 2 مارس 1934 بققصة	721
31 600	31 600	2 600	29 000	المرسة الإعدادية 15 أكتوبر 1963 بام العرائس	722
30 400	30 400	2 400	28 000	المرسة الإعدادية لالسة بققصة	723
30 100	30 100	2 100	28 000	المرسة الإعدادية بزنتوش	724
39 200	39 200	4 200	35 000	المرسة الإعدادية بققصة	725
36 600	36 600	2 600	34 000	المرسة الإعدادية بحي السرور بققصة	726
24 100	24 100	1 100	23 000	المرسة الإعدادية بالسند	727
30 300	30 300	2 300	28 000	المرسة الإعدادية بام العرائس المحطة	728
28 000	28 000	2 000	26 000	المرسة الإعدادية العهد الجديد بالمتلوي	729
12 300	12 300	300	12 000	المرسة الإعدادية بأولاد وهيبه - ققصة	730
32 800	32 800	2 800	30 000	المرسة الإعدادية حي الشباب بققصة	731
13 500	13 500	500	13 000	المرسة الإعدادية الشبيبة بققصة	732
26 200	26 200	2 200	24 000	المرسة الإعدادية المنزه طريق المطار بققصة	733
41 900	41 900	4 900	37 000	المرسة الإعدادية بقصر ققصة	734
25 000	25 000	2 000	23 000	المرسة الإعدادية سيدي أحمد زروق بققصة	735
17 600	17 600	1 600	16 000	المرسة الإعدادية الأمل بالمتلوي	736
29 300	29 300	2 300	27 000	المرسة الإعدادية ابن الجزائر بالسند	737
33 100	33 100	3 100	30 000	المرسة الإعدادية ابن سينا بققصة	738
17 400	17 400	1 400	16 000	المرسة الإعدادية ابن رشد بالمظيلة	739
27 200	27 200	2 200	25 000	المرسة الإعدادية ابن منظور بام العرائس	740
13 700	13 700	700	13 000	المرسة الإعدادية التقنية بققصة	741
29 200	29 200	1 200	28 000	المرسة الإعدادية بسبيدي عيش	742
42 100	42 100	1 100	41 000	المرسة الإعدادية النموذجية بققصة	743
23 300	23 300	300	23 000	المرسة الإعدادية التقنية بالرديف	744
23 600	23 600	600	23 000	المرسة الإعدادية التقنية بالمتلوي	745
15 800	15 800	800	15 000	المرسة الإعدادية الميداني بن صالح بلخير	746
15 000	15 000	1 000	14 000	المرسة الإعدادية ابن عرفة بالمتلوي	747
28 100	28 100	1 100	27 000	المرسة الإعدادية القطار بققصة	748
29 000	29 000	2 000	27 000	المرسة الإعدادية بسبيدي بويكر	749
<b>1 480 200</b>	<b>1 480 200</b>	<b>120 200</b>	<b>1 360 000</b>	ق - مؤسسات المرحلة الثانية من التعليم الأساسي التابعة للمندوبية الجهوية للتربية بسبي	
51 000	51 000	5 000	46 000	المرسة الإعدادية ابن القيس بجملة	750
39 400	39 400	3 400	36 000	المرسة الإعدادية طريق السد بالسبالسة	751
46 100	46 100	4 100	42 000	المرسة الإعدادية ابن سينا بالرقاب	752
38 900	38 900	3 900	35 000	المرسة الإعدادية بالهويسرية	753
38 900	38 900	2 900	36 000	المرسة الإعدادية بالسعيدة	754
43 600	43 600	2 600	41 000	المرسة الإعدادية ابن المفعف بالمكتاسي	755
43 200	43 200	4 200	39 000	المرسة الإعدادية خالد بن الوليد بسبيدي بوزيد	756
31 100	31 100	2 100	29 000	المرسة الإعدادية العهد الجديد بفانض	757
29 500	29 500	2 500	27 000	المرسة الإعدادية بأولاد سليمان	758
42 200	42 200	4 200	38 000	المرسة الإعدادية محمد عمري بمنزل بوزيان	759
48 200	48 200	4 200	44 000	المرسة الإعدادية بسوق الجديد	760
33 500	33 500	2 500	31 000	المرسة الإعدادية بأولاد حفوز	761
45 400	45 400	4 400	41 000	المرسة الإعدادية بجملة	762
37 000	37 000	3 000	34 000	المرسة الإعدادية ابن خلدون بالمكتاسي	763

التفقات	التقديرات			بيسان المؤسسات	العدد
	الموارد				
	جملة الموارد	الموارد الذاتية	منحة الدولة		
55 600	55 600	6 600	49 000	المرسة الإعدادية أبو بكر القمودي بسبدي بوزيد	764
38 800	38 800	2 800	36 000	المرسة الإعدادية بالمزونة	765
30 600	30 600	1 600	29 000	المرسة الإعدادية بالمكسارم	766
38 400	38 400	3 400	35 000	المرسة الإعدادية بالرقاب	767
31 600	31 600	5 600	26 000	المرسة الإعدادية المزارة بسبدي بوزيد	768
34 900	34 900	2 900	32 000	المرسة الإعدادية بلسودة	769
27 300	27 300	1 300	26 000	المرسة الإعدادية بام العظام	770
15 700	15 700	700	15 000	المرسة الإعدادية بأولاد منصر	771
39 900	39 900	3 900	36 000	المرسة الإعدادية بسبدي بوزيد الغربية	772
34 900	34 900	2 900	32 000	المرسة الإعدادية ببشر الحفي	773
38 000	38 000	3 000	35 000	المرسة الإعدادية بسبدي علي بن عون	774
42 500	42 500	4 500	38 000	المرسة الإعدادية ببشير القلال	775
48 400	48 400	2 400	46 000	المرسة الإعدادية النموذجية خير الدين باشا بسبدي بوزيد	776
27 600	27 600	1 600	26 000	المرسة الإعدادية رحال ببشر الحفي	777
27 300	27 300	1 300	26 000	المرسة الإعدادية ابن شرف بأولاد حفوز	778
32 000	32 000	3 000	29 000	المرسة الإعدادية أبو القاسم الشابي ببشر الحفي	779
29 600	29 600	2 600	27 000	المرسة الإعدادية ابن أبي ضيفان بالرقاب	780
32 900	32 900	2 900	30 000	المرسة الإعدادية الأبيض بجملة	781
30 100	30 100	2 100	28 000	المرسة الإعدادية أسد ابن الفرات بالمزونة	782
33 800	33 800	2 800	31 000	المرسة الإعدادية ابن الهيثم بسبدي بوزيد	783
27 600	27 600	1 600	26 000	المرسة الإعدادية الفارابي بسبدي علي بن عون	784
30 900	30 900	1 900	29 000	المرسة الإعدادية بمغلة المبالة	785
31 000	31 000	2 000	29 000	المرسة الإعدادية بالرميلية سوق الجديد	786
9 500	9 500	500	9 000	المرسة الإعدادية التقنية بسبدي بوزيد	787
9 300	9 300	300	9 000	المرسة الإعدادية التقنية بأولاد حفوز	788
12 500	12 500	500	12 000	المرسة الإعدادية التقنية بالرقاب	789
16 200	16 200	1 200	15 000	المرسة الإعدادية عفة ابن نافع بالمزونة	790
17 400	17 400	1 400	16 000	المرسة الإعدادية ابن سينا بمنزل بوزيان	791
15 800	15 800	800	15 000	المرسة الإعدادية الرابطة بسبدي علي بنعون	792
25 400	25 400	1 400	24 000	المرسة الإعدادية الحنية بزايد بسبدي بوزيد الشرقية	793
26 700	26 700	1 700	25 000	المرسة الإعدادية الخشم	794
<b>494 000</b>	<b>494 000</b>	<b>37 000</b>	<b>457 000</b>	<b>ك - مؤسسات المرحلة الثانية من التعليم الأساسي التابعة للمندوبية الجهوية للتربية بتوزر</b>	<b>795</b>
30 000	30 000	2 000	28 000	المرسة الإعدادية العهد الجديد بقابس	796
34 300	34 300	3 300	31 000	المرسة الإعدادية بنقطة	797
27 700	27 700	1 700	26 000	المرسة الإعدادية ابن شرف بحامة الجديد	798
50 000	50 000	5 000	45 000	المرسة الإعدادية ابن شيباط بتوزر	799
36 600	36 600	3 600	33 000	المرسة الإعدادية المكي بالعزوز بنقطة	800
30 600	30 600	2 600	28 000	المرسة الإعدادية مصطفى خريف بتوزر	801
33 300	33 300	2 300	31 000	المرسة الإعدادية ابن خلدون بوهلال	802
24 100	24 100	1 100	23 000	المرسة الإعدادية عمر السعيد بحزوة	803
40 500	40 500	3 500	37 000	المرسة الإعدادية طريق المطار بتوزر	804
15 100	15 100	1 100	14 000	المرسة الإعدادية الشرفاطي بتوزر	805
17 400	17 400	1 400	16 000	المرسة الإعدادية بزاية العرب - دقاش	806
32 900	32 900	1 900	31 000	المرسة الإعدادية بتمغزة	807
12 300	12 300	300	12 000	المرسة الإعدادية التقنية بنقطة	808
12 300	12 300	300	12 000	المرسة الإعدادية التقنية بتوزر	809
33 900	33 900	1 900	32 000	المرسة الإعدادية النموذجية بتوزر	810
31 800	31 800	2 800	29 000	المرسة الإعدادية بتوزر	811
31 200	31 200	2 200	29 000	المرسة الإعدادية المنور صمادح بنقطة	812
<b>1 368 600</b>	<b>1 368 600</b>	<b>95 600</b>	<b>1 273 000</b>	<b>ل - مؤسسات المرحلة الثانية من التعليم الأساسي التابعة للمندوبية الجهوية للتربية بقابس</b>	<b>813</b>
52 200	52 200	4 200	48 000	المرسة الإعدادية حي الأمل بقابس	814
30 600	30 600	1 600	29 000	المرسة الإعدادية عبد السلام السعفي طريق الحامة بقابس	815
30 300	30 300	2 300	28 000	المرسة الإعدادية العهد الجديد بالمطوية	816
36 300	36 300	3 300	33 000	المرسة الإعدادية بمطماطة الجديدة	817
64 900	64 900	4 900	60 000	المرسة الإعدادية ابن خلدون قابس	818
34 000	34 000	3 000	31 000	المرسة الإعدادية شارع الحبيب بورقيبة بقابس	819
27 900	27 900	1 900	26 000	المرسة الإعدادية حي محمد علي قابس	820
32 800	32 800	2 800	30 000	المرسة الإعدادية بوذرف	821
27 000	27 000	2 000	25 000	المرسة الإعدادية محمد خير الدين بو عين بالمطوية	822
49 400	49 400	4 400	45 000	المرسة الإعدادية بخنوش	823
26 600	26 600	1 600	25 000	المرسة الإعدادية بالسيساط	824
28 100	28 100	2 100	26 000	المرسة الإعدادية بخيلسة توجان	825
27 900	27 900	1 900	26 000	المرسة الإعدادية بالزازات	826
24 100	24 100	1 100	23 000	المرسة الإعدادية بمطماطة القديمة	827
16 400	16 400	1 400	15 000	المرسة الإعدادية بمنزل الحبيب	828
33 800	33 800	2 800	31 000	المرسة الإعدادية ابن شرف بمارث	829
32 400	32 400	3 400	29 000	المرسة الإعدادية العهد الجديد بقابس	830
25 000	25 000	2 000	23 000	المرسة الإعدادية شنتي بقابس	831
30 700	30 700	1 700	29 000	المرسة الإعدادية بكتاتة	832
38 600	38 600	2 600	36 000	المرسة الإعدادية بوادي النور الحامة	833
34 200	34 200	3 200	31 000	المرسة الإعدادية بطيطيسو- قابس	834
38 600	38 600	3 600	35 000	المرسة الإعدادية مارت	835
32 600	32 600	2 600	30 000	المرسة الإعدادية العهد الجديد بالحامة	836
34 800	34 800	2 800	32 000	المرسة الإعدادية ابن رشد بخنوش	837
33 400	33 400	3 400	30 000	المرسة الإعدادية عبد الرحمان غليس بقابس	838
27 000	27 000	2 000	25 000	المرسة الإعدادية حي الزدهار بقابس	839
24 200	24 200	1 200	23 000	المرسة الإعدادية بشيعة الحامة	840
21 100	21 100	1 100	20 000	المرسة الإعدادية ابن سينا بعرام - مارت الجنوبية	841
34 400	34 400	3 400	31 000	المرسة الإعدادية بشاطي السلام - قابس	842
25 700	25 700	1 700	24 000	المرسة الإعدادية بيوشمة	843
19 100	19 100	1 100	18 000	المرسة الإعدادية ابن خلدون بمنزل الحبيب	844
24 100	24 100	1 100	23 000	المرسة الإعدادية العهد الجديد بشنتي	845
29 900	29 900	1 900	28 000	المرسة الإعدادية بالحامة	846
25 100	25 100	1 100	24 000	المرسة الإعدادية بالأقسام - مطماطة الجديدة	
30 700	30 700	700	30 000	المرسة الإعدادية التقنية شارع أبو القاسم الشابي بقابس	

التفقات	التقديرات			بيسان المؤسسات	العدد
	الموارد				
	جملة الموارد	الموارد الذاتية	منحة الدولة		
26 700	26 700	700	26 000	المرسة الإعدادية التقنية نهج الواحة بقايس	847
31 800	31 800	2 800	29 000	المرسة الإعدادية النموذجية حي المنارة بقايس الجنوبية	848
25 800	25 800	800	25 000	المرسة الإعدادية التقنية بالحامة	849
23 500	23 500	500	23 000	المرسة الإعدادية التقنية بمسارث	850
36 300	36 300	2 300	34 000	المرسة الإعدادية محمد النعاجي بالحامة	851
24 600	24 600	600	24 000	المرسة الإعدادية التقنية بغوش	852
29 100	29 100	2 100	27 000	المرسة الإعدادية الطاهر لسود بالصمياط	853
14 600	14 600	600	14 000	المرسة الإعدادية بتونين	854
24 300	24 300	1 300	23 000	المرسة الإعدادية الميعة قايس	855
28 000	28 000	2 000	26 000	المرسة الإعدادية الزراوة الجديدة -مطماطة الجديدة	856
<b>653 100</b>	<b>653 100</b>	<b>43 100</b>	<b>610 000</b>	<b>م - مؤسسات المرحلة الثانية من التعليم الأساسي التابعة للمندوبية الجهوية للتربية بقبلي</b>	
29 200	29 200	2 200	27 000	المرسة الإعدادية النويل بدوز	857
26 500	26 500	1 500	25 000	المرسة الإعدادية أم الصمعة بسوق الأحد	858
26 600	26 600	1 600	25 000	المرسة الإعدادية عين سليم بطمبار- قبلي الشمالية	859
27 700	27 700	1 700	26 000	المرسة الإعدادية بالبلبيسات	860
28 600	28 600	1 600	27 000	المرسة الإعدادية بالمشيصة	861
32 900	32 900	2 900	30 000	المرسة الإعدادية أبو القاسم الشابي قبلي	862
32 900	32 900	2 900	30 000	المرسة الإعدادية ابن رشد قبلي	863
26 700	26 700	1 700	25 000	المرسة الإعدادية ابن رشيق بدوز	864
52 800	52 800	4 800	48 000	المرسة الإعدادية ابن شرف بدوز	865
31 000	31 000	2 000	29 000	المرسة الإعدادية بالقلمة - دوز	866
29 300	29 300	1 300	28 000	المرسة الإعدادية الفارابي قبلي	867
30 200	30 200	2 200	28 000	المرسة الإعدادية الحصري بدوز	868
25 700	25 700	1 700	24 000	المرسة الإعدادية عفة ابن نافع قبلي	869
37 300	37 300	3 300	34 000	المرسة الإعدادية ابن زيدون بالفوار	870
17 400	17 400	1 400	16 000	المرسة الإعدادية بو عبدالله بسوق الأحد	871
17 200	17 200	1 200	16 000	المرسة الإعدادية بو عديله بدوز	872
24 500	24 500	1 500	23 000	المرسة الإعدادية بزغران - دوز	873
24 400	24 400	1 400	23 000	المرسة الإعدادية بعزيمة الفوار	874
15 800	15 800	800	15 000	المرسة الإعدادية بالجرسين - قبلي الجنوبية	875
15 100	15 100	1 100	14 000	المرسة الإعدادية بنقة - سوق الأحد	876
25 300	25 300	1 300	24 000	المرسة الإعدادية ابن منظور بسوق الأحد	877
23 700	23 700	700	23 000	المرسة الإعدادية التقنية بقبلي	878
24 600	24 600	600	24 000	المرسة الإعدادية التقنية بدوز	879
27 700	27 700	1 700	26 000	المرسة الإعدادية ابن الجزائر قبلي	880
<b>1 670 200</b>	<b>1 670 200</b>	<b>131 200</b>	<b>1 539 000</b>	<b>ن - مؤسسات المرحلة الثانية من التعليم الأساسي التابعة للمندوبية الجهوية للتربية بمدنين</b>	
37 400	37 400	1 400	36 000	المرسة الإعدادية خير الدين باشا بسيدي مخلوف	881
48 600	48 600	5 600	43 000	المرسة الإعدادية ببيدون جربة	882
28 500	28 500	1 500	27 000	المرسة الإعدادية ابن عرفة بنقردان	883
56 000	56 000	5 000	51 000	المرسة الإعدادية نهج المنجي سليم بمدنين	884
34 000	34 000	4 000	30 000	المرسة الإعدادية السواني جربة	885
28 200	28 200	2 200	26 000	المرسة الإعدادية بشمساخ	886
40 200	40 200	4 200	36 000	المرسة الإعدادية أبو القاسم الشابي بنقردان	887
31 600	31 600	2 600	29 000	المرسة الإعدادية بجرجيس	888
34 000	34 000	3 000	31 000	المرسة الإعدادية الرياض جربة	889
28 500	28 500	2 500	26 000	المرسة الإعدادية بقلالة جربة	890
28 300	28 300	2 300	26 000	المرسة الإعدادية بالسويحسل جرجيس	891
29 700	29 700	1 700	28 000	المرسة الإعدادية الفارابي بجرجيس	892
35 000	35 000	2 000	33 000	المرسة الإعدادية قصر الجنيد بنني خدائش	893
29 600	29 600	2 600	27 000	المرسة الإعدادية سدويكش - جربة	894
44 100	44 100	6 100	38 000	المرسة الإعدادية حومة السوق جربة	895
35 300	35 300	3 300	32 000	المرسة الإعدادية ابن شرف بنقردان	896
16 400	16 400	1 400	15 000	المرسة الإعدادية الرجاء بجرجيس	897
36 000	36 000	3 000	33 000	المرسة الإعدادية بحسي عمر	898
27 200	27 200	2 200	25 000	المرسة الإعدادية بمليتة جربة	899
39 200	39 200	2 200	37 000	المرسة الإعدادية بنني خدائش	900
37 600	37 600	3 600	34 000	المرسة الإعدادية حي الزيتون بمدنين	901
39 900	39 900	3 900	36 000	المرسة الإعدادية الرجاء بمدنين	902
28 200	28 200	2 200	26 000	المرسة الإعدادية ابن سينا حومة السوق جربة	903
29 400	29 400	2 400	27 000	المرسة الإعدادية فرحات حسان بمدنين	904
28 800	28 800	2 800	26 000	المرسة الإعدادية طريق الماي بأجسم	905
45 000	45 000	5 000	40 000	المرسة الإعدادية ابن رشيق طريق قايس بمدنين	906
17 300	17 300	1 300	16 000	المرسة الإعدادية ابن منظور بالقريبيس - جرجيس	907
32 900	32 900	3 900	29 000	المرسة الإعدادية ابن خلدون بالمسي - جربة	908
32 000	32 000	3 000	29 000	المرسة الإعدادية المحبوبين بجربة	909
24 000	24 000	1 000	23 000	المرسة الإعدادية الفارابي الرافوية الشرقية سيدي مخلوف	910
17 000	17 000	1 000	16 000	المرسة الإعدادية الفضل بن عاشور بنني خدائش	911
28 500	28 500	1 500	27 000	المرسة الإعدادية ابن أبي ضيفان حي المنارة بنقردان	912
38 100	38 100	4 100	34 000	المرسة الإعدادية ابن خلدون بجرجيس	913
39 800	39 800	3 800	36 000	المرسة الإعدادية الإمتياز بمدنين	914
34 300	34 300	3 300	31 000	المرسة الإعدادية طريق المستشفى بنقردان	915
38 000	38 000	4 000	34 000	المرسة الإعدادية أبو القاسم الشابي حومة السوق جربة	916
27 700	27 700	1 700	26 000	المرسة الإعدادية حمادي بجرجيس	917
27 500	27 500	1 500	26 000	المرسة الإعدادية بكونين	918
14 800	14 800	800	14 000	المرسة الإعدادية بالحرف	919
26 400	26 400	1 400	25 000	المرسة الإعدادية بعمره - مدنين	920
35 800	35 800	3 800	32 000	المرسة الإعدادية بالطابعي - بنقردان	921
26 500	26 500	1 500	25 000	المرسة الإعدادية بالموانسة - جرجيس	922
16 100	16 100	1 100	15 000	المرسة الإعدادية بالقرع - أجيم	923
25 700	25 700	1 700	24 000	المرسة الإعدادية ياركو ميدون - جربة	924
26 600	26 600	600	26 000	المرسة الإعدادية التقنية بمدنين	925
27 500	27 500	500	27 000	المرسة الإعدادية التقنية بجرجيس	926
28 300	28 300	1 300	27 000	المرسة الإعدادية التقنية حومة السوق بجربة	927
32 700	32 700	700	32 000	المرسة الإعدادية ابن سينا بالشهبانية	928
65 400	65 400	1 400	64 000	المرسة الإعدادية النموذجية بمدنين	929

النفقات	التقديرات			بيسان المؤسسات	العدد
	جملة الموارد	الموارد الذاتية	منحة الدولة		
29 400	29 400	1 400	28 000	المرسة الإعدادية طريق غمراسن ببني خداش	930
18 000	18 000	2 000	16 000	المرسة الإعدادية بوغراة	931
14 200	14 200	2 200	12 000	المرسة الإعدادية وادي السدر مئنين	932
29 000	29 000	2 000	27 000	المرسة الإعدادية النموذجية بحومة السوق-جربة	933
<b>543 300</b>	<b>543 300</b>	<b>42 300</b>	<b>501 000</b>	هـ - مؤسسات المرحلة الثانية من التعليم الأساسي التابعة للمندوبية الجهوية للتربية بتطاوين	
25 200	25 200	1 200	24 000	المرسة الإعدادية الزهراء بتطاوين	934
28 400	28 400	2 400	26 000	المرسة الإعدادية بنسر لحمر	935
17 200	17 200	1 200	16 000	المرسة الإعدادية بغممراسن	936
14 500	14 500	1 500	13 000	المرسة الإعدادية حي المهرجان بتطاوين	937
31 300	31 300	2 300	29 000	المرسة الإعدادية حي السور بتطاوين	938
35 900	35 900	4 900	31 000	المرسة الإعدادية ابن رشد بتطاوين	939
25 900	25 900	1 900	24 000	المرسة الإعدادية بالمزتورسة	940
17 300	17 300	1 300	16 000	المرسة الإعدادية بالذبيسة	941
16 000	16 000	1 000	15 000	المرسة الإعدادية بقصر اولاد ديساب	942
26 800	26 800	2 800	24 000	المرسة الإعدادية ابن عرفة غمراسن	943
26 100	26 100	2 100	24 000	المرسة الإعدادية بالرقبة	944
28 500	28 500	2 500	26 000	المرسة الإعدادية طريق أم الصويع برمادة	945
12 800	12 800	800	12 000	المرسة الإعدادية الفرش بغممراسن	946
31 000	31 000	3 000	28 000	المرسة الإعدادية 18 جانفي 1952 بتطاوين	947
24 000	24 000	2 000	22 000	المرسة الإعدادية " البسر " بتطاوين	948
24 900	24 900	1 900	23 000	المرسة الإعدادية بالصمار	949
24 500	24 500	1 500	23 000	المرسة الإعدادية ابن سينا بتطاوين	950
22 700	22 700	700	22 000	المرسة الإعدادية قصر اولاد سلطان بتطاوين الشمالية	951
11 700	11 700	700	11 000	المرسة الإعدادية قصر اولاد عون بالصمار	952
26 100	26 100	1 100	25 000	المرسة الإعدادية النموذجية بتطاوين الشمالية	953
17 100	17 100	1 100	16 000	المرسة الإعدادية التقنية بتطاوين	954
15 400	15 400	1 400	14 000	المرسة الإعدادية الفارابي بتطاوين الشمالية	955
12 500	12 500	500	12 000	المرسة الإعدادية التقنية بغممراسن	956
14 400	14 400	1 400	13 000	المرسة الإعدادية ابن خلدون بتطاوين الشمالية	957
13 100	13 100	1 100	12 000	المرسة الإعدادية ابن الهيثم ببني مهيعة الصمار.	958
<b>2 107 000</b>	<b>2 107 000</b>	<b>163 000</b>	<b>1 944 000</b>	مؤسسات التكوين	4
<b>2 107 000</b>	<b>2 107 000</b>	<b>163 000</b>	<b>1 944 000</b>	ن - مؤسسات التكوين الأخرى	
1 732 000	1 732 000	148 000	1 584 000	المركز الوطني للتكوين وتطوير الكفاءات	1
151 000	151 000	5 000	146 000	معهد مهن التربية بقربة	2
101 000	101 000	5 000	96 000	معهد مهن التربية بسوسة	3
123 000	123 000	5 000	118 000	معهد مهن التربية بصفاقس	4
<b>365 000</b>	<b>365 000</b>	<b>6 000</b>	<b>359 000</b>	مؤسسات العمل الاجتماعي	6
77 000	77 000	1 000	76 000	المرسة الابتدائية النور للمكفوفين ببئر القصة بين عروس	1
78 000	78 000	1 000	77 000	المرسة الابتدائية النور للمكفوفين بقابس	2
26 000	26 000	1 000	25 000	معهد الكفيف بسوسة	3
59 000	59 000	1 000	58 000	معهد جلولي فارس للكفيف بقابس	4
78 000	78 000	1 000	77 000	معهد المكفوفين حي خداد ببئر القصة	5
47 000	47 000	1 000	46 000	المرسة الابتدائية للكفيف بسوسة	6
<b>37 872 000</b>	<b>37 872 000</b>	<b>3 025 000</b>	<b>34 847 000</b>	المنديات الجهوية للتربية	26
1 494 000	1 494 000	103 000	1 391 000	المنديبية الجهوية للتربية بتونس 1	1
1 369 000	1 369 000	107 000	1 262 000	المنديبية الجهوية للتربية بتونس 2	2
1 271 000	1 271 000	128 000	1 143 000	المنديبية الجهوية للتربية بأريانة	3
1 182 000	1 182 000	97 000	1 085 000	المنديبية الجهوية للتربية بمنوبة	4
1 612 000	1 612 000	156 000	1 456 000	المنديبية الجهوية للتربية بين عروس	5
962 000	962 000	57 000	905 000	المنديبية الجهوية للتربية بزغوان	6
1 660 000	1 660 000	152 000	1 508 000	المنديبية الجهوية للتربية ببئر ت	7
1 731 000	1 731 000	227 000	1 504 000	المنديبية الجهوية للتربية بنابل	8
1 264 000	1 264 000	80 000	1 184 000	المنديبية الجهوية للتربية بباجة	9
1 470 000	1 470 000	100 000	1 370 000	المنديبية الجهوية للتربية بجندوبية	10
1 186 000	1 186 000	58 000	1 128 000	المنديبية الجهوية للتربية بالكاف	11
1 224 000	1 224 000	64 000	1 160 000	المنديبية الجهوية للتربية بسليانة	12
1 826 000	1 826 000	141 000	1 685 000	المنديبية الجهوية للتربية بالقصرين	13
1 622 000	1 622 000	188 000	1 434 000	المنديبية الجهوية للتربية بسوسة	14
2 009 000	2 009 000	180 000	1 829 000	المنديبية الجهوية للتربية بالقروان	15
1 397 000	1 397 000	160 000	1 237 000	المنديبية الجهوية للتربية بالمنستير	16
1 510 000	1 510 000	133 000	1 377 000	المنديبية الجهوية للتربية بالمهدية	17
1 711 000	1 711 000	136 000	1 575 000	المنديبية الجهوية للتربية بصفاقس 1	18
1 665 000	1 665 000	151 000	1 514 000	المنديبية الجهوية للتربية بصفاقس 2	19
1 697 000	1 697 000	96 000	1 601 000	المنديبية الجهوية للتربية بقفصة	20
1 904 000	1 904 000	127 000	1 777 000	المنديبية الجهوية للتربية بسبدي بوزيد	21
693 000	693 000	32 000	661 000	المنديبية الجهوية للتربية بتوزر	22
1 617 000	1 617 000	111 000	1 506 000	المنديبية الجهوية للتربية بقابس	23
925 000	925 000	50 000	875 000	المنديبية الجهوية للتربية بقبلي	24
1 928 000	1 928 000	148 000	1 780 000	المنديبية الجهوية للتربية بمعدين	25
943 000	943 000	43 000	900 000	المنديبية الجهوية للتربية بتطاوين	26
<b>70 634 700</b>	<b>70 634 700</b>	<b>7 636 700</b>	<b>62 998 000</b>	مؤسسات أخرى	6
2 000 000	2 000 000	2 000 000		مدرسة تونس الدولية	1
67 614 000	67 614 000	5 600 000	62 014 000	ديوان الخدمات المدرسية	2
769 000	769 000	30 000	739 000	المركز الوطني للصيانة	3
48 000	48 000	4 000	44 000	المبني الابتدائي بماطر	4
29 000	29 000	1 000	28 000	المبني الابتدائي بالمنطقة ز غوان	5
174 700	174 700	1 700	173 000	مدرسة الفرصة الثانية	6
<b>177 269 000</b>	<b>177 269 000</b>	<b>16 426 000</b>	<b>160 843 000</b>	جملة ميزانيات المؤسسات العمومية التابعة لمهمة التربية	1599
				منحة الدولة للمؤسسات غير الخاضعة لمجلة المحاسبة	
				المركز الوطني لتكنولوجيات التربية	
4 000 000	4 000 000		4 000 000	التأجير العمومي	
4 450 000	4 450 000	3 450 000	1 000 000	وسائل المصالح	
47 000	47 000		47 000	التدخل العمومي	
<b>8 497 000</b>	<b>8 497 000</b>	<b>3 450 000</b>	<b>5 047 000</b>		
				المركز الدولي لتكوين المكونين والتجديد البيداغوجي	

التفقات	التقديرات			بيسان المؤسسات	العدد
	جملة الموارد	الموارد الذاتية	منحة الدولة		
1 000 000	1 000 000		1 000 000	التأجير العمومي	
514 000	514 000	168 000	346 000	وسائل المصالح	
0	0			التدخل العمومي	
<b>1 514 000</b>	<b>1 514 000</b>	<b>168 000</b>	<b>1 346 000</b>		
<b>10 011 000</b>	<b>10 011 000</b>	<b>3 618 000</b>	<b>6 393 000</b>	جملة منحة الدولة للمؤسسات غير الخاضعة لمجلة المحاسبة	

<b>187 280 000</b>	<b>187 280 000</b>	<b>20 044 000</b>	<b>167 236 000</b>	<b>جملة الميزانيات</b>
--------------------	--------------------	-------------------	--------------------	------------------------

## التوزيع الجهوي للمشاريع

**نفقات الاستثمار لسنة 2024**  
وزارة التربية: الجزء 2: المندوبيات الجهوية للتربية  
توزيع مفصل للمشاريع والبرامج الجديدة  
**المندوبية الجهوية للتربية بتونس 1**

بحساب 1000 د

ت ج 11

الفصل	بيان المشاريع والبرامج	التعمد	الدفع	الموارد العامة للميزانية		موارد القروض الخارجية	
				التعمد	الدفع	التعمد	الدفع
<b>البرنامج 1: المرحلة الابتدائية</b>							
761	بناء و توسيع المدارس الابتدائية						
	بناء 3 قاعات عادية	300	90	300	90		
	بناء 2 فضاءات بالأقسام التحضيرية	400	69	400	69		
	بناء أسبجة	60	14	60	14		
<b>مجموع الفصل 761</b>		<b>760</b>	<b>173</b>	<b>760</b>	<b>173</b>	<b>0</b>	<b>0</b>
762	تهيئة و صيانة المدارس الابتدائية						
	صيانة المدارس الابتدائية	2700	866	2700	866		
<b>مجموع الفصل 762</b>		<b>2700</b>	<b>866</b>	<b>2700</b>	<b>866</b>	<b>0</b>	<b>0</b>
768	تجهيزات تربوية						
	اقتناء تجهيزات تربوية عادية للمدارس الابتدائية	100	33	100	33		
<b>مجموع الفصل 768</b>		<b>100</b>	<b>33</b>	<b>100</b>	<b>33</b>	<b>0</b>	<b>0</b>
<b>جملة البرنامج 1: المرحلة الابتدائية</b>		<b>3 560</b>	<b>1 072</b>	<b>3 560</b>	<b>1 072</b>	<b>0</b>	<b>0</b>
<b>البرنامج 2: المرحلة الإعدادية والتعليم الثانوي</b>							
763	بناء و توسيع المدارس الإعدادية						
	بناء 3 قاعات عادية	300	64	300	64		
<b>مجموع الفصل 763</b>		<b>300</b>	<b>64</b>	<b>300</b>	<b>64</b>	<b>0</b>	<b>0</b>
764	تهيئة و صيانة المدارس الإعدادية						
	صيانة المدارس الإعدادية	2 000	469	2 000	469		
<b>مجموع الفصل 764</b>		<b>2 000</b>	<b>469</b>	<b>2 000</b>	<b>469</b>	<b>0</b>	<b>0</b>
765	بناء و توسيع المعاهد الثانوية						
	بناء 2 قاعات عادية	200	40	200	40		
	بناء 1 قاعة اختصاص	130	25	130	25		
	بناء 1 قاعة اعلامية	130	53	130	53		
<b>مجموع الفصل 765</b>		<b>460</b>	<b>118</b>	<b>460</b>	<b>118</b>	<b>0</b>	<b>0</b>
766	تهيئة و صيانة المعاهد الثانوية						
	صيانة المعاهد الثانوية	3000	852	3000	852		
<b>مجموع الفصل 766</b>		<b>3 000</b>	<b>852</b>	<b>3 000</b>	<b>852</b>	<b>0</b>	<b>0</b>
768	تجهيزات تربوية						
	اقتناء تجهيزات تربوية عادية للمدارس الإعدادية والمعاهد	220	82	220	82		
<b>مجموع الفصل 768</b>		<b>220</b>	<b>82</b>	<b>220</b>	<b>82</b>	<b>0</b>	<b>0</b>
<b>جملة البرنامج 2: المرحلة الإعدادية والتعليم الثانوي</b>		<b>5 980</b>	<b>1 585</b>	<b>5 980</b>	<b>1 585</b>	<b>0</b>	<b>0</b>
<b>جملة المندوبية الجهوية للتربية بتونس 1</b>		<b>9 540</b>	<b>2 657</b>	<b>9 540</b>	<b>2 657</b>	<b>0</b>	<b>0</b>



## نفقات الاستثمار لسنة 2024

وزارة التربية: الجزء 2: المندوبيات الجهوية للتربية

توزيع مفصل للمشاريع والبرامج الجديدة

### المندوبية الجهوية للتربية بتونس 2

بحساب 1000د

ت ج 11

الفصل	بيان المشاريع والبرامج	التعمد	الدفع	الموارد العامة للميزانية		موارد القروض الخارجية	
				التعمد	الدفع	التعمد	الدفع
<b>البرنامج 1: المرحلة الابتدائية</b>							
761	بناء و توسيع المدارس الابتدائية						
	بناء 4 قاعات عادية	400	120	400	120		
	بناء 4 فضاءات بالأقسام التحضيرية	800	138	800	138		
	بناء أسبجة	60	14	60	14		
	<b>مجموع الفصل 761</b>	<b>1 260</b>	<b>272</b>	<b>1 260</b>	<b>272</b>	<b>0</b>	<b>0</b>
762	تهيئة و صيانة المدارس الابتدائية						
	صيانة المدارس الابتدائية	2700	866	2700	866		
	<b>مجموع الفصل 762</b>	<b>2 700</b>	<b>866</b>	<b>2 700</b>	<b>866</b>	<b>0</b>	<b>0</b>
768	تجهيزات تربوية						
	اقتناء تجهيزات تربوية عادية للمدارس الابتدائية	100	33	100	33		
	<b>مجموع الفصل 768</b>	<b>100</b>	<b>33</b>	<b>100</b>	<b>33</b>	<b>0</b>	<b>0</b>
	<b>جملة البرنامج 1: المرحلة الابتدائية</b>	<b>4 060</b>	<b>1 171</b>	<b>4 060</b>	<b>1 171</b>	<b>0</b>	<b>0</b>
<b>البرنامج 2: المرحلة الإعدادية والتعليم الثانوي</b>							
763	بناء و توسيع المدارس الإعدادية						
	بناء 4 قاعات عادية	400	86	400	86		
	<b>مجموع الفصل 763</b>	<b>400</b>	<b>86</b>	<b>400</b>	<b>86</b>	<b>0</b>	<b>0</b>
764	تهيئة و صيانة المدارس الإعدادية						
	صيانة المدارس الإعدادية	1 700	398	1 700	398		
	<b>مجموع الفصل 764</b>	<b>1 700</b>	<b>398</b>	<b>1 700</b>	<b>398</b>	<b>0</b>	<b>0</b>
765	بناء و توسيع المعاهد الثانوية						
	بناء 2 قاعات عادية	200	40	200	40		
	بناء 1 قاعة إعلامية	130	53	130	53		
	<b>مجموع الفصل 765</b>	<b>330</b>	<b>93</b>	<b>330</b>	<b>93</b>	<b>0</b>	<b>0</b>
766	تهيئة و صيانة المعاهد الثانوية						
	صيانة المعاهد الثانوية	2000	568	2000	568		
	<b>مجموع الفصل 766</b>	<b>2 000</b>	<b>568</b>	<b>2 000</b>	<b>568</b>	<b>0</b>	<b>0</b>
768	تجهيزات تربوية						
	اقتناء تجهيزات تربوية عادية للمدارس الإعدادية والمعاهد	220	83	220	83		
	<b>مجموع الفصل 768</b>	<b>220</b>	<b>83</b>	<b>220</b>	<b>83</b>	<b>0</b>	<b>0</b>
	<b>جملة البرنامج 2: المرحلة الإعدادية والتعليم الثانوي</b>	<b>4 650</b>	<b>1 228</b>	<b>4 650</b>	<b>1 228</b>	<b>0</b>	<b>0</b>
	<b>جملة المندوبية الجهوية للتربية بتونس 2</b>	<b>8 710</b>	<b>2 399</b>	<b>8 710</b>	<b>2 399</b>	<b>0</b>	<b>0</b>

## نفقات الاستثمار لسنة 2024

وزارة التربية: الجزء 2: المندوبيات الجهوية للتربية

توزيع مفصل للمشاريع والبرامج الجديدة

المندوبية الجهوية للتربية بأريانة

بحساب 1000 د

ت ج 12

الفصل	بيان المشاريع والبرامج	التعمد	الدفع	الموارد العامة للميزانية		موارد القروض الخارجية	
				الدفع	التعمد	الدفع	التعمد
<b>البرنامج 1: المرحلة الابتدائية</b>							
761	بناء و توسيع المدارس الابتدائية						
	بناء 5 قاعات عادية	150	500	150	500		
	بناء 2 فضاءات بالأقسام التحضيرية	69	400	69	400		
	بناء أسيجة	19	80	19	80		
<b>مجموع الفصل 761</b>		<b>238</b>	<b>980</b>	<b>238</b>	<b>980</b>	<b>0</b>	<b>0</b>
762	تهينة و صيانة المدارس الابتدائية						
	صيانة المدارس الابتدائية	642	2000	642	2000		
	صيانة المدارس الابتدائية (القرض الإيطالي)	20	85	34	350	14	265
<b>مجموع الفصل 762</b>		<b>662</b>	<b>2 085</b>	<b>676</b>	<b>2 350</b>	<b>14</b>	<b>265</b>
768	تجهيزات تربوية						
	اقتناء تجهيزات تربوية عادية للمدارس الابتدائية	33	100	33	100		
<b>مجموع الفصل 768</b>		<b>33</b>	<b>100</b>	<b>33</b>	<b>100</b>	<b>0</b>	<b>0</b>
<b>جملة البرنامج 1: المرحلة الابتدائية</b>		<b>933</b>	<b>3 165</b>	<b>947</b>	<b>3 430</b>	<b>14</b>	<b>265</b>
<b>البرنامج 2: المرحلة الإعدادية والتعليم الثانوي</b>							
763	بناء و توسيع المدارس الإعدادية						
	بناء 3 قاعات عادية	64	300	64	300		
	بناء 1 قاعة اعلامية	57	130	57	130		
<b>مجموع الفصل 763</b>		<b>121</b>	<b>430</b>	<b>121</b>	<b>430</b>	<b>0</b>	<b>0</b>
764	تهينة و صيانة المدارس الإعدادية						
	صيانة المدارس الإعدادية	469	2 000	469	2 000		
<b>مجموع الفصل 764</b>		<b>469</b>	<b>2 000</b>	<b>469</b>	<b>2 000</b>	<b>0</b>	<b>0</b>
765	بناء و توسيع المعاهد الثانوية						
	بناء 2 قاعات عادية	40	200	40	200		
	بناء 1 قاعة اختصاص	25	130	25	130		
<b>مجموع الفصل 765</b>		<b>65</b>	<b>330</b>	<b>65</b>	<b>330</b>	<b>0</b>	<b>0</b>
766	تهينة و صيانة المعاهد الثانوية						
	صيانة المعاهد الثانوية	597	2100	597	2100		
<b>مجموع الفصل 766</b>		<b>597</b>	<b>2 100</b>	<b>597</b>	<b>2 100</b>	<b>0</b>	<b>0</b>
768	تجهيزات تربوية						
	اقتناء تجهيزات تربوية عادية للمدارس الإعدادية والمعاهد	82	220	82	220		
<b>مجموع الفصل 768</b>		<b>82</b>	<b>220</b>	<b>82</b>	<b>220</b>	<b>0</b>	<b>0</b>
<b>جملة البرنامج 2: المرحلة الإعدادية والتعليم الثانوي</b>		<b>1 334</b>	<b>5 080</b>	<b>1 334</b>	<b>5 080</b>	<b>0</b>	<b>0</b>
<b>جملة المندوبية الجهوية للتربية بأريانة</b>		<b>2 267</b>	<b>8 245</b>	<b>2 281</b>	<b>8 510</b>	<b>14</b>	<b>265</b>

**نفقات الاستثمار لسنة 2024**  
وزارة التربية: الجزء 2: المندوبيات الجهوية للتربية  
توزيع مفصل للمشاريع والبرامج الجديدة  
المندوبية الجهوية للتربية بمنوبة

بحساب 1000 د

ت ج 14

الفصل	بيان المشاريع والبرامج	التعمد	الدفع	الموارد العامة للميزانية		موارد القروض الخارجية	
				الدفع	التعمد	الدفع	التعمد
<b>البرنامج 1: المرحلة الابتدائية</b>							
761	بناء و توسيع المدارس الابتدائية						
	بناء 3 قاعات عادية	300	90	300	90		
	بناء 2 فضاءات بالأقسام التحضيرية	400	69	400	69		
	بناء أسبجة	80	18	80	18		
	<b>مجموع الفصل 761</b>	<b>780</b>	<b>177</b>	<b>780</b>	<b>177</b>	<b>0</b>	<b>0</b>
762	تهيئة و صيانة المدارس الابتدائية						
	صيانة المدارس الابتدائية	2700	866	2700	866		
	صيانة المدارس الابتدائية (القرض الايطالي)	350	34	350	34	265	14
	<b>مجموع الفصل 762</b>	<b>3 050</b>	<b>900</b>	<b>3 050</b>	<b>900</b>	<b>265</b>	<b>14</b>
768	تجهيزات تربوية						
	اقتناء تجهيزات تربوية عادية للمدارس الابتدائية	100	33	100	33		
	<b>مجموع الفصل 768</b>	<b>100</b>	<b>33</b>	<b>100</b>	<b>33</b>	<b>0</b>	<b>0</b>
	<b>جملة البرنامج 1: المرحلة الابتدائية</b>	<b>3 930</b>	<b>1 110</b>	<b>3 930</b>	<b>1 110</b>	<b>265</b>	<b>14</b>
<b>البرنامج 2: المرحلة الإعدادية والتعليم الثانوي</b>							
763	بناء و توسيع المدارس الإعدادية						
	بناء 2 قاعات عادية	200	43	200	43		
	بناء 1 قاعة اختصاص	130	36	130	36		
	بناء 1 قاعة اعلامية	130	57	130	57		
	بناء 1 قاعة مراجعة	180	70	180	70		
	بناء 1 مركب تكنولوجي (البنك الافريقي للتنمية)	260	73	260	73	197	26
	<b>مجموع الفصل 763</b>	<b>900</b>	<b>279</b>	<b>900</b>	<b>279</b>	<b>197</b>	<b>26</b>
764	تهيئة و صيانة المدارس الإعدادية						
	صيانة المدارس الإعدادية	1 500	351	1 500	351		
	صيانة المدارس الإعدادية التقنية (البنك الافريقي للتنمية)	800	100	800	100	605	40
	<b>مجموع الفصل 764</b>	<b>2 300</b>	<b>451</b>	<b>2 300</b>	<b>451</b>	<b>605</b>	<b>40</b>
765	بناء و توسيع المعاهد الثانوية						
	بناء 2 قاعات عادية	200	40	200	40		
	بناء 1 قاعة اعلامية	130	53	130	53		
	<b>مجموع الفصل 765</b>	<b>330</b>	<b>93</b>	<b>330</b>	<b>93</b>	<b>0</b>	<b>0</b>
766	تهيئة و صيانة المعاهد الثانوية						
	صيانة المعاهد الثانوية	2000	568	2000	568		
	<b>مجموع الفصل 766</b>	<b>2 000</b>	<b>568</b>	<b>2 000</b>	<b>568</b>	<b>0</b>	<b>0</b>
768	تجهيزات تربوية						
	اقتناء تجهيزات تربوية عادية للمدارس الإعدادية والمعاهد	220	83	220	83		
	<b>مجموع الفصل 768</b>	<b>220</b>	<b>83</b>	<b>220</b>	<b>83</b>	<b>0</b>	<b>0</b>
	<b>جملة البرنامج 2: المرحلة الإعدادية والتعليم الثانوي</b>	<b>5 750</b>	<b>1 474</b>	<b>5 750</b>	<b>1 474</b>	<b>802</b>	<b>66</b>
	<b>جملة المندوبية الجهوية للتربية بمنوبة</b>	<b>9 680</b>	<b>2 584</b>	<b>9 680</b>	<b>2 584</b>	<b>1 067</b>	<b>80</b>

**نفقات الاستثمار لسنة 2024**  
وزارة التربية: الجزء 2: المندوبيات الجهوية للتربية  
توزيع مفصل للمشاريع والبرامج الجديدة  
المندوبية الجهوية للتربية بين عروس

بحساب 1000 د

ت ج 13

الفصل	بيان المشاريع والبرامج	التعمد	الدفع	الموارد العامة للميزانية		موارد القروض الخارجية	
				التعمد	الدفع	التعمد	الدفع
<b>البرنامج 1: المرحلة الابتدائية</b>							
761	بناء و توسيع المدارس الابتدائية	600	180	600	180		
	بناء 6 قاعات عادية	400	69	400	69		
	بناء 2 فضاءات بالأقسام التحضيرية	80	19	80	19		
	بناء أسبجة	600	129	600	129	43	454
	بناء 3 مطاعم مدرسية (البنك الافريقي للتنمية)						
	<b>مجموع الفصل 761</b>	<b>1 680</b>	<b>397</b>	<b>1 226</b>	<b>354</b>	<b>43</b>	<b>454</b>
762	تهيئة و صيانة المدارس الابتدائية	2700	867	2700	867		
	صيانة المدارس الابتدائية	700	71	700	71	29	529
	صيانة المدارس الابتدائية (القرض الايطالي)						
	<b>مجموع الفصل 762</b>	<b>3 400</b>	<b>938</b>	<b>2 871</b>	<b>909</b>	<b>29</b>	<b>529</b>
768	تجهيزات تربوية	130	44	130	44		
	اقتناء تجهيزات تربوية عادية للمدارس الابتدائية						
	<b>مجموع الفصل 768</b>	<b>130</b>	<b>44</b>	<b>130</b>	<b>44</b>	<b>0</b>	<b>0</b>
	<b>جملة البرنامج 1: المرحلة الابتدائية</b>	<b>5 210</b>	<b>1 379</b>	<b>4 227</b>	<b>1 307</b>	<b>72</b>	<b>983</b>
<b>البرنامج 2: المرحلة الإعدادية والتعليم الثانوي</b>							
763	بناء و توسيع المدارس الإعدادية	300	64	300	64		
	بناء 3 قاعات عادية	260	71	260	71		
	بناء 2 قاعات اختصاص	560	135	560	135	0	0
	<b>مجموع الفصل 763</b>	<b>560</b>	<b>135</b>	<b>560</b>	<b>135</b>	<b>0</b>	<b>0</b>
764	تهيئة و صيانة المدارس الإعدادية	1 500	351	1 500	351		
	صيانة المدارس الإعدادية	800	100	800	100	40	605
	صيانة المدارس الإعدادية التقنية (البنك الافريقي للتنمية)						
	<b>مجموع الفصل 764</b>	<b>2 300</b>	<b>451</b>	<b>1 695</b>	<b>411</b>	<b>40</b>	<b>605</b>
765	بناء و توسيع المعاهد الثانوية	300	60	300	60		
	بناء 3 قاعات عادية	130	25	130	25		
	بناء 1 قاعة اختصاص	180	60	180	60		
	بناء 1 قاعة مراجعة	610	145	610	145	0	0
	<b>مجموع الفصل 765</b>	<b>610</b>	<b>145</b>	<b>610</b>	<b>145</b>	<b>0</b>	<b>0</b>
766	تهيئة و صيانة المعاهد الثانوية	2 600	739	2 600	739		
	صيانة المعاهد الثانوية						
	<b>مجموع الفصل 766</b>	<b>2 600</b>	<b>739</b>	<b>2 600</b>	<b>739</b>	<b>0</b>	<b>0</b>
768	تجهيزات تربوية	250	94	250	94		
	اقتناء تجهيزات تربوية عادية للمدارس الإعدادية والمعاهد						
	<b>مجموع الفصل 768</b>	<b>250</b>	<b>94</b>	<b>250</b>	<b>94</b>	<b>0</b>	<b>0</b>
	<b>جملة البرنامج 2: المرحلة الإعدادية والتعليم الثانوي</b>	<b>6 320</b>	<b>1 564</b>	<b>5 715</b>	<b>1 524</b>	<b>40</b>	<b>605</b>
	<b>جملة المندوبية الجهوية للتربية بين عروس</b>	<b>11 530</b>	<b>2 943</b>	<b>9 942</b>	<b>2 831</b>	<b>112</b>	<b>1 588</b>

**نفقات الاستثمار لسنة 2024**  
وزارة التربية: الجزء 2: المندوبيات الجهوية للتربية  
توزيع مفصل للمشاريع والبرامج الجديدة  
**المندوبية الجهوية للتربية بزغوان**

بحساب 1000 د-

ت ج 22

الفصل	بيان المشاريع والبرامج	التعمد	الدفع	الموارد العامة للميزانية		موارد القروض الخارجية	
				التعمد	الدفع	التعمد	الدفع
<b>البرنامج 1: المرحلة الابتدائية</b>							
761	بناء و توسيع المدارس الابتدائية						
	بناء 2 قاعات عادية	200	60	200	60		
	بناء 1 فضاء بالأقسام التحضيرية	200	35	200	35		
	بناء أسبجة	220	51	220	51		
	<b>مجموع الفصل 761</b>	<b>620</b>	<b>146</b>	<b>620</b>	<b>146</b>	<b>0</b>	<b>0</b>
762	تهيئة و صيانة المدارس الابتدائية						
	صيانة المدارس الابتدائية	1300	417	1300	417		
	صيانة المدارس الابتدائية (القرض الابطلاي)	350	35	350	35	265	15
	<b>مجموع الفصل 762</b>	<b>1 650</b>	<b>452</b>	<b>1 385</b>	<b>437</b>	<b>265</b>	<b>15</b>
768	تجهيزات تربوية						
	اقتناء تجهيزات تربوية عادية للمدارس الابتدائية	60	20	60	20		
	<b>مجموع الفصل 768</b>	<b>60</b>	<b>20</b>	<b>60</b>	<b>20</b>	<b>0</b>	<b>0</b>
	<b>جملة البرنامج 1: المرحلة الابتدائية</b>	<b>2 330</b>	<b>618</b>	<b>2 065</b>	<b>603</b>	<b>265</b>	<b>15</b>
<b>البرنامج 2: المرحلة الإعدادية والتعليم الثانوي</b>							
763	بناء و توسيع المدارس الإعدادية						
	بناء 2 قاعات عادية	200	43	200	43		
	<b>مجموع الفصل 763</b>	<b>200</b>	<b>43</b>	<b>200</b>	<b>43</b>	<b>0</b>	<b>0</b>
764	تهيئة و صيانة المدارس الإعدادية						
	صيانة المدارس الإعدادية	1 000	234	1 000	234		
	صيانة المدارس الإعدادية التقنية (البنك الافريقي للتنمية)	800	100	800	100	605	40
	<b>مجموع الفصل 764</b>	<b>1 800</b>	<b>334</b>	<b>1 195</b>	<b>294</b>	<b>605</b>	<b>40</b>
765	بناء و توسيع المعاهد الثانوية						
	بناء 2 قاعات عادية	200	40	200	40		
	بناء 1 قاعة اختصاص	130	25	130	25		
	<b>مجموع الفصل 765</b>	<b>330</b>	<b>65</b>	<b>330</b>	<b>65</b>	<b>0</b>	<b>0</b>
766	تهيئة و صيانة المعاهد الثانوية						
	صيانة المعاهد الثانوية	1500	426	1500	426		
	<b>مجموع الفصل 766</b>	<b>1 500</b>	<b>426</b>	<b>1 500</b>	<b>426</b>	<b>0</b>	<b>0</b>
768	تجهيزات تربوية						
	اقتناء تجهيزات تربوية عادية للمدارس الإعدادية والمعاهد	100	37	100	37		
	<b>مجموع الفصل 768</b>	<b>100</b>	<b>37</b>	<b>100</b>	<b>37</b>	<b>0</b>	<b>0</b>
	<b>جملة البرنامج 2: المرحلة الإعدادية والتعليم الثانوي</b>	<b>3 930</b>	<b>905</b>	<b>3 325</b>	<b>865</b>	<b>605</b>	<b>40</b>
	<b>جملة المندوبية الجهوية للتربية بزغوان</b>	<b>6 260</b>	<b>1 523</b>	<b>5 390</b>	<b>1 468</b>	<b>870</b>	<b>55</b>

**نفقات الاستثمار لسنة 2024**  
وزارة التربية: الجزء 2: المندوبيات الجهوية للتربية  
توزيع مفصل للمشاريع والبرامج الجديدة  
المندوبية الجهوية للتربية ببنزرت

بحساب 1000 د

ت ج 23

الفصل	بيان المشاريع والبرامج	التعمد	الدفع	الموارد العامة للميزانية		موارد القروض الخارجية	
				الدفع	التعمد	الدفع	التعمد
<b>البرنامج 1: المرحلة الابتدائية</b>							
761	بناء وتوسيع المدارس الابتدائية						
	بناء 4 قاعات عادية	400	120	400	120		
	بناء 1 فضاء بالأقسام التحضيرية	200	35	200	35		
	بناء 1 فضاء بالأقسام التحضيرية (القرض الإيطالي)	200	49	151	31	151	31
	بناء أسبجة	240	56	240	56		
	بناء 3 مطاعم مدرسية (البنك الافريقي للتنمية)	600	146	454	42	454	42
	بناء المدرسة الابتدائية برج طالب - بنزرت الجنوبية (دراسات)	100	54	100	54		
	بناء المدرسة الابتدائية مركز المعتمدة - جرزونة (دراسات)	100	54	100	54		
	بناء المدرسة الابتدائية مركز المعتمدة - راس الجبل (دراسات)	100	54	100	54		
	<b>مجموع الفصل 761</b>	<b>1 940</b>	<b>546</b>	<b>1 335</b>	<b>73</b>	<b>605</b>	<b>73</b>
762	تهيئة وصيانة المدارس الابتدائية						
	صيانة المدارس الابتدائية	1 400	449	1 400	449		
	صيانة المدارس الابتدائية (القرض الإيطالي)	700	71	529	29	529	29
	<b>مجموع الفصل 762</b>	<b>2 100</b>	<b>520</b>	<b>1 571</b>	<b>29</b>	<b>529</b>	<b>29</b>
768	تجهيزات تربوية						
	اقتناء تجهيزات تربوية عادية للمدارس الابتدائية	120	40	120	40		
	<b>مجموع الفصل 768</b>	<b>120</b>	<b>40</b>	<b>120</b>	<b>0</b>	<b>0</b>	<b>0</b>
	<b>جملة البرنامج 1: المرحلة الابتدائية</b>	<b>4 160</b>	<b>1 106</b>	<b>3 026</b>	<b>102</b>	<b>1 134</b>	<b>102</b>
<b>البرنامج 2: المرحلة الإعدادية والتعليم الثانوي</b>							
763	بناء وتوسيع المدارس الإعدادية						
	بناء 4 قاعات عادية	400	86	400	86		
	بناء 3 قاعات اختصاص	390	107	390	107		
	بناء 1 قاعة اعلامية	130	57	130	57		
	بناء 1 مركب تكنولوجي (البنك الافريقي للتنمية)	260	72	197	25	197	25
	<b>مجموع الفصل 763</b>	<b>1 180</b>	<b>322</b>	<b>983</b>	<b>25</b>	<b>197</b>	<b>25</b>
764	تهيئة وصيانة المدارس الإعدادية						
	تهيئة المدارس الإعدادية	800	188	800	188		
	<b>مجموع الفصل 764</b>	<b>800</b>	<b>188</b>	<b>800</b>	<b>0</b>	<b>0</b>	<b>0</b>
765	بناء وتوسيع المعاهد الثانوية						
	بناء 2 قاعات عادية	200	40	200	40		
	بناء 1 قاعة اختصاص	130	25	130	25		
	بناء 1 قاعة اعلامية	130	53	130	53		
	بناء 1 مخبر تقني وتكنولوجي وعلمي (البنك الافريقي للتنمية)	500	160	378	100	378	100
	<b>مجموع الفصل 765</b>	<b>960</b>	<b>278</b>	<b>582</b>	<b>100</b>	<b>378</b>	<b>100</b>
766	تهيئة وصيانة المعاهد الثانوية						
	صيانة المعاهد الثانوية	800	227	800	227		
	<b>مجموع الفصل 766</b>	<b>800</b>	<b>227</b>	<b>800</b>	<b>0</b>	<b>0</b>	<b>0</b>
768	تجهيزات تربوية						
	اقتناء تجهيزات تربوية عادية للمدارس الإعدادية والمعاهد	180	67	180	67		
	<b>مجموع الفصل 768</b>	<b>180</b>	<b>67</b>	<b>180</b>	<b>0</b>	<b>0</b>	<b>0</b>
	<b>جملة البرنامج 2: المرحلة الإعدادية والتعليم الثانوي</b>	<b>3 920</b>	<b>1 082</b>	<b>3 345</b>	<b>125</b>	<b>575</b>	<b>125</b>
	<b>جملة المندوبية الجهوية للتربية ببنزرت</b>	<b>8 080</b>	<b>2 188</b>	<b>6 371</b>	<b>227</b>	<b>1 709</b>	<b>227</b>

**نفقات الاستثمار لسنة 2024**  
وزارة التربية: الجزء 2: المنذوبات الجهوية للتربية  
توزيع مفصل للمشاريع والبرامج الجديدة  
المنذوبية الجهوية للتربية بباجة

بحساب 1000 د

ت ج 31

الفصل	بيان المشاريع والبرامج	التعمد	الدفع	الموارد العامة للميزانية		موارد القروض الخارجية	
				التعمد	الدفع	التعمد	الدفع
<b>البرنامج 1: المرحلة الابتدائية</b>							
761	بناء و توسيع المدارس الابتدائية	200	60	200	60		
	بناء 2 قاعات عادية	400	69	400	69		
	بناء 2 فضاءات بالأقسام التحضيرية	600	47	600	141	454	94
	بناء 3 فضاءات بالأقسام التحضيرية (القرض الايطالي)	300	70	300	70		
	بناء أسبجة	600	85	600	128	454	43
	بناء 3 مطاعم مدرسية (البنك الافريقي للتنمية)	2 100	468	2 100	468	908	137
<b>مجموع الفصل 761</b>							
762	تهيئة و صيانة المدارس الابتدائية	2400	770	2400	770		
	صيانة المدارس الابتدائية	1 400	141	1 400	141	1 059	58
	صيانة المدارس الابتدائية (القرض الايطالي)	3 800	911	3 800	911	853	58
<b>مجموع الفصل 762</b>							
768	تجهيزات تربوية	130	44	130	44		
	اقتناء تجهيزات تربوية عادية للمدارس الابتدائية	130	44	130	44	0	0
<b>مجموع الفصل 768</b>							
<b>جملة البرنامج 1: المرحلة الابتدائية</b>							
<b>البرنامج 2: المرحلة الإعدادية والتعليم الثانوي</b>							
763	بناء و توسيع المدارس الإعدادية	200	43	200	43		
	بناء 2 قاعات عادية	200	43	200	43	0	0
<b>مجموع الفصل 763</b>							
764	تهيئة و صيانة المدارس الإعدادية	1 700	398	1 700	398		
	تهيئة المدارس الإعدادية	1 200	150	1 200	150	908	60
	تهيئة المدارس الإعدادية التقنية (البنك الافريقي للتقنية)	2 900	548	2 900	548	908	60
<b>مجموع الفصل 764</b>							
765	بناء و توسيع المعاهد الثانوية	200	40	200	40		
	بناء 2 قاعات عادية	130	25	130	25		
	بناء 1 قاعة اختصاص	330	65	330	65	0	0
<b>مجموع الفصل 765</b>							
766	تهيئة و صيانة المعاهد الثانوية	2300	653	2300	653		
	صيانة المعاهد الثانوية	2 300	653	2 300	653	0	0
<b>مجموع الفصل 766</b>							
767	بناء و تهيئة المبيتات و المطاعم	1 600	345	1 600	345		
	صيانة المبيتات و المطاعم	1 600	345	1 600	345	0	0
<b>مجموع الفصل 767</b>							
768	تجهيزات تربوية	100	38	100	38		
	اقتناء تجهيزات تربوية عادية للمدارس الإعدادية و المعاهد	100	38	100	38	0	0
<b>مجموع الفصل 768</b>							
<b>جملة البرنامج 2: المرحلة الإعدادية والتعليم الثانوي</b>							
<b>جملة المنذوبية الجهوية للتربية بباجة</b>							
		13 460	3 115	13 460	3 115	2 875	255
		10 585	2 860	10 585	2 860	908	60

**نفقات الاستثمار لسنة 2024**  
وزارة التربية: الجزء 2: المندوبيات الجهوية للتربية  
توزيع مفصل للمشاريع والبرامج الجديدة  
**المندوبية الجهوية للتربية بجندوبة**

بحساب 1000 د

ت ج 32

الفصل	بيان المشاريع والبرامج	التعمد	الدفع	الموارد العامة للميزانية		موارد القروض الخارجية	
				الدفع	التعمد	الدفع	التعمد
<b>البرنامج 1: المرحلة الابتدائية</b>							
761	بناء و توسيع المدارس الابتدائية	200	60	200	60		
	بناء 2 قاعات عادية	600	103	600	103		
	بناء 3 فضاءات بالأقسام التحضيرية	800	187	800	187	605	125
	بناء 4 فضاءات بالأقسام التحضيرية (القرض الإيطالي)	600	128	600	128	454	43
	بناء 3 مطاعم مدرسية (البنك الإفريقي للتنمية)	200	47	200	47		
	بناء أسبجة						
	<b>مجموع الفصل 761</b>	<b>2 400</b>	<b>525</b>	<b>2 400</b>	<b>525</b>	<b>1 059</b>	<b>168</b>
762	تهيئة و صيانة المدارس الابتدائية	2 400	770	2 400	770		
	صيانة المدارس الابتدائية	1 400	141	1 400	141	1 059	58
	صيانة المدارس الابتدائية (القرض الإيطالي)	3 800	911	3 800	911	853	58
	<b>مجموع الفصل 762</b>	<b>3 800</b>	<b>911</b>	<b>3 800</b>	<b>911</b>	<b>1 059</b>	<b>58</b>
768	تجهيزات تربوية	130	43	130	43		
	اقتناء تجهيزات تربوية عادية للمدارس الابتدائية	130	43	130	43	0	0
	<b>مجموع الفصل 768</b>	<b>130</b>	<b>43</b>	<b>130</b>	<b>43</b>	<b>0</b>	<b>0</b>
	<b>جملة البرنامج 1: المرحلة الابتدائية</b>	<b>6 330</b>	<b>1 479</b>	<b>6 330</b>	<b>1 479</b>	<b>2 118</b>	<b>226</b>
<b>البرنامج 2: المرحلة الإعدادية والتعليم الثانوي</b>							
763	بناء و توسيع المدارس الإعدادية	300	65	300	65		
	بناء 3 قاعات عادية	390	107	390	107		
	بناء 3 قاعات اختصاص	130	57	130	57		
	بناء 1 قاعة اعلامية	260	72	260	72	197	25
	بناء 1 مركب تكنولوجي (البنك الافريقي للتنمية)	180	70	180	70		
	بناء 1 قاعة مراجعة						
	<b>مجموع الفصل 763</b>	<b>1 260</b>	<b>371</b>	<b>1 260</b>	<b>371</b>	<b>197</b>	<b>25</b>
764	تهيئة و صيانة المدارس الإعدادية	1 700	398	1 700	398		
	صيانة المدارس الإعدادية	800	100	800	100	605	40
	صيانة المدارس الإعدادية التقنية (البنك الافريقي للتنمية)	2 500	498	2 500	498	605	40
	<b>مجموع الفصل 764</b>	<b>2 500</b>	<b>498</b>	<b>2 500</b>	<b>498</b>	<b>605</b>	<b>40</b>
765	بناء و توسيع المعاهد الثانوية	200	40	200	40		
	بناء 2 قاعات عادية	260	50	260	50		
	بناء 2 قاعات اختصاص	130	53	130	53		
	بناء 1 قاعة اعلامية	500	160	500	160	378	100
	بناء 1 مخبر تقني وتكنولوجي وعلمي (البنك الافريقي للتنمية)						
	<b>مجموع الفصل 765</b>	<b>1 090</b>	<b>303</b>	<b>1 090</b>	<b>303</b>	<b>378</b>	<b>100</b>
766	تهيئة و صيانة المعاهد الثانوية	2 200	625	2 200	625		
	صيانة المعاهد الثانوية	2 200	625	2 200	625	0	0
	<b>مجموع الفصل 766</b>	<b>2 200</b>	<b>625</b>	<b>2 200</b>	<b>625</b>	<b>0</b>	<b>0</b>
767	بناء و تهيئة الميبتات و المطاعم	2 700	582	2 700	582		
	تهيئة و صيانة الميبتات و المطاعم						
	<b>مجموع الفصل 767</b>	<b>2 700</b>	<b>582</b>	<b>2 700</b>	<b>582</b>	<b>0</b>	<b>0</b>
768	تجهيزات تربوية	120	45	120	45		
	اقتناء تجهيزات تربوية عادية للمدارس الإعدادية و المعاهد	120	45	120	45	0	0
	<b>مجموع الفصل 768</b>	<b>120</b>	<b>45</b>	<b>120</b>	<b>45</b>	<b>0</b>	<b>0</b>
	<b>جملة البرنامج 2: المرحلة الإعدادية والتعليم الثانوي</b>	<b>9 870</b>	<b>2 424</b>	<b>9 870</b>	<b>2 424</b>	<b>1 180</b>	<b>165</b>
	<b>جملة المندوبية الجهوية للتربية بجندوبة</b>	<b>16 200</b>	<b>3 903</b>	<b>16 200</b>	<b>3 903</b>	<b>3 298</b>	<b>391</b>



**نفقات الاستثمار لسنة 2024**  
وزارة التربية: الجزء 2: المندوبيات الجهوية للتربية  
توزيع مفصل للمشاريع والبرامج الجديدة  
**المندوبية الجهوية للتربية بسليانة**

بحساب 1000 د

ت ج 34

الفصل	بيان المشاريع والبرامج	التعمد	الدفع	الموارد العامة للميزانية		موارد القروض الخارجية	
				التعمد	الدفع	التعمد	الدفع
<b>البرنامج 1: المرحلة الابتدائية</b>							
761	بناء و توسيع المدارس الابتدائية						
	بناء 2 قاعات عادية	200	60	200	60		
	بناء 1 فضاء بالأقسام التحضيرية	200	35	200	35		
	بناء أسيجة	120	28	120	28		
	بناء 3 مطاعم مدرسية (البنك الإفريقي للتنمية)	600	129	600	129	43	454
	<b>مجموع الفصل 761</b>	<b>1 120</b>	<b>252</b>	<b>1 120</b>	<b>252</b>	<b>43</b>	<b>454</b>
762	تهيئة و صيانة المدارس الابتدائية						
	صيانة المدارس الابتدائية	2100	674	2100	674		
	صيانة المدارس الابتدائية (القرض الايطالي)	1 050	107	1 050	107	44	794
	<b>مجموع الفصل 762</b>	<b>3 150</b>	<b>781</b>	<b>3 150</b>	<b>781</b>	<b>44</b>	<b>794</b>
768	تجهيزات تربوية						
	اقتناء تجهيزات تربوية عادية للمدارس الابتدائية	120	40	120	40		
	<b>مجموع الفصل 768</b>	<b>120</b>	<b>40</b>	<b>120</b>	<b>40</b>	<b>0</b>	<b>0</b>
	<b>جملة البرنامج 1: المرحلة الابتدائية</b>	<b>4 390</b>	<b>1 073</b>	<b>4 390</b>	<b>1 073</b>	<b>87</b>	<b>1 248</b>
<b>البرنامج 2: المرحلة الإعدادية والتعليم الثانوي</b>							
763	بناء وتوسيع المدارس الإعدادية						
	بناء 2 قاعات عادية	200	43	200	43		
	بناء 1 مركب تكنولوجي (البنك الإفريقي للتنمية)	260	71	260	71	25	197
	بناء 1 قاعة مراجعة	180	70	180	70		
	<b>مجموع الفصل 763</b>	<b>640</b>	<b>184</b>	<b>640</b>	<b>184</b>	<b>25</b>	<b>197</b>
764	تهيئة و صيانة المدارس الإعدادية						
	صيانة المدارس الإعدادية	1 800	422	1 800	422		
	صيانة المدارس الإعدادية التقنية (البنك الإفريقي للتنمية)	800	100	800	100	40	605
	<b>مجموع الفصل 764</b>	<b>2 600</b>	<b>522</b>	<b>2 600</b>	<b>522</b>	<b>40</b>	<b>605</b>
765	بناء و توسيع المعاهد الثانوية						
	بناء 2 قاعات عادية	200	40	200	40		
	بناء 1 قاعة اختصاص	130	25	130	25		
	<b>مجموع الفصل 765</b>	<b>330</b>	<b>65</b>	<b>330</b>	<b>65</b>	<b>0</b>	<b>0</b>
766	تهيئة و صيانة المعاهد الثانوية						
	صيانة المعاهد الثانوية	2 000	568	2 000	568		
	<b>مجموع الفصل 766</b>	<b>2 000</b>	<b>568</b>	<b>2 000</b>	<b>568</b>	<b>0</b>	<b>0</b>
767	بناء و تهيئة المبيتات و المطاعم						
	تهيئة وصيانة المبيتات و المطاعم	1 500	324	1 500	324		
	<b>مجموع الفصل 767</b>	<b>1 500</b>	<b>324</b>	<b>1 500</b>	<b>324</b>	<b>0</b>	<b>0</b>
768	تجهيزات تربوية						
	اقتناء تجهيزات تربوية عادية للمدارس الإعدادية والمعاهد	100	37	100	37		
	<b>مجموع الفصل 768</b>	<b>100</b>	<b>37</b>	<b>100</b>	<b>37</b>	<b>0</b>	<b>0</b>
	<b>جملة البرنامج 2: المرحلة الإعدادية والتعليم الثانوي</b>	<b>7 170</b>	<b>1 700</b>	<b>7 170</b>	<b>1 700</b>	<b>65</b>	<b>802</b>
	<b>جملة المندوبية الجهوية للتربية بسليانة</b>	<b>11 560</b>	<b>2 773</b>	<b>11 560</b>	<b>2 773</b>	<b>152</b>	<b>2 050</b>

**نفقات الاستثمار لسنة 2024**  
وزارة التربية: الجزء 2: المندوبيات الجهوية للتربية  
توزيع مفصل للمشاريع والبرامج الجديدة  
المندوبية الجهوية للتربية بالكاف

بحساب 1000 د

ت ج 33

الفصل	بيان المشاريع والبرامج	التعمد	الدفع	الموارد العامة للميزانية		موارد القروض الخارجية	
				التعمد	الدفع	التعمد	الدفع
<b>البرنامج 1: المرحلة الابتدائية</b>							
761	بناء و توسيع المدارس الابتدائية						
	بناء 2 قاعات عادية	200	60	200	60		
	بناء 1 فضاء بالأقسام التحضيرية	200	34	200	34		
	بناء 1 فضاء بالأقسام التحضيرية (القرض الإيطالي)	200	46	151	31	151	31
	بناء 1 مطعم مدرسي (البنك الافريقي للتنمية)	200	43	151	14	151	14
	بناء اسيجة	80	19	80	19		
	<b>مجموع الفصل 761</b>	<b>880</b>	<b>202</b>	<b>578</b>	<b>157</b>	<b>302</b>	<b>45</b>
762	تهيئة و صيانة المدارس الابتدائية						
	صيانة المدارس الابتدائية	1700	546	1700	546		
	صيانة المدارس الابتدائية (القرض الايطالي)	1 050	107	794	44	794	44
	<b>مجموع الفصل 762</b>	<b>2 750</b>	<b>653</b>	<b>1 956</b>	<b>609</b>	<b>794</b>	<b>44</b>
768	تجهيزات تربوية						
	اقتناء تجهيزات تربوية عادية للمدارس الابتدائية	120	40	120	40		
	<b>مجموع الفصل 768</b>	<b>120</b>	<b>40</b>	<b>120</b>	<b>40</b>	<b>0</b>	<b>0</b>
	<b>جملة البرنامج 1: المرحلة الابتدائية</b>	<b>3 750</b>	<b>895</b>	<b>2 654</b>	<b>806</b>	<b>1 096</b>	<b>89</b>
<b>البرنامج 2: المرحلة الإعدادية والتعليم الثانوي</b>							
763	بناء و توسيع المدارس الإعدادية						
	بناء 2 قاعات عادية	200	43	200	43		
	بناء 1 مركب تكنولوجي (البنك الافريقي للتنمية)	260	72	197	26	197	26
	<b>مجموع الفصل 763</b>	<b>460</b>	<b>115</b>	<b>263</b>	<b>89</b>	<b>197</b>	<b>26</b>
764	تهيئة و صيانة المدارس الإعدادية						
	صيانة المدارس الإعدادية	1 500	351	1 500	351		
	صيانة المدارس الإعدادية التقنية (البنك الافريقي للتنمية)	400	50	303	20	303	20
	<b>مجموع الفصل 764</b>	<b>1 900</b>	<b>401</b>	<b>1 597</b>	<b>381</b>	<b>303</b>	<b>20</b>
765	بناء و توسيع المعاهد الثانوية						
	بناء 2 قاعات عادية	200	40	200	40		
	بناء 1 قاعة اعلامية	130	54	130	54		
	<b>مجموع الفصل 765</b>	<b>330</b>	<b>94</b>	<b>330</b>	<b>94</b>	<b>0</b>	<b>0</b>
766	تهيئة و صيانة المعاهد الثانوية						
	صيانة المعاهد الثانوية	1200	341	1200	341		
	<b>مجموع الفصل 766</b>	<b>1 200</b>	<b>341</b>	<b>1 200</b>	<b>341</b>	<b>0</b>	<b>0</b>
767	بناء و تهيئة المبيتات و المطاعم						
	تهيئة و صيانة المبيتات و المطاعم	1 000	216	1 000	216		
	<b>مجموع الفصل 767</b>	<b>1 000</b>	<b>216</b>	<b>1 000</b>	<b>216</b>	<b>0</b>	<b>0</b>
768	تجهيزات تربوية						
	اقتناء تجهيزات تربوية عادية للمدارس الإعدادية و المعاهد	100	38	100	38		
	<b>مجموع الفصل 768</b>	<b>100</b>	<b>38</b>	<b>100</b>	<b>38</b>	<b>0</b>	<b>0</b>
	<b>جملة البرنامج 2: المرحلة الإعدادية والتعليم الثانوي</b>	<b>4 990</b>	<b>1 205</b>	<b>4 490</b>	<b>1 159</b>	<b>500</b>	<b>46</b>
	<b>جملة المندوبية الجهوية للتربية بالكاف</b>	<b>8 740</b>	<b>2 100</b>	<b>7 144</b>	<b>1 965</b>	<b>1 596</b>	<b>135</b>

**نفقات الاستثمار لسنة 2024**  
وزارة التربية: الجزء 2: المندوبيات الجهوية للتربية  
توزيع مفصل للمشاريع والبرامج الجديدة  
المندوبية الجهوية للتربية بالقصرين

ت ج 42						بحساب 1000د	
الفصل	بيان المشاريع والبرامج	التعمد	الدفع	الموارد العامة للميزانية		موارد القروض الخارجية	
				الدفع	التعمد	الدفع	التعمد
<b>البرنامج 1: المرحلة الابتدائية</b>							
761	بناء و توسيع المدارس الابتدائية						
	بناء 7 قاعات عادية			210	700		
	بناء 4 فضاءات بالأقسام التحضيرية			138	800		
	بناء 4 فضاءات بالأقسام التحضيرية (القرض الإيطالي)			62	195	125	605
	بناء 3 مطاعم مدرسية (البنك الافريقي للتنمية)			86	146	43	454
	بناء أسبجة			28	120		
	بناء المدرسة الابتدائية أولاد عزيزة - القصرين الشمالية (دراسات)			54	100		
	<b>مجموع الفصل 761</b>			<b>746</b>	<b>3 120</b>	<b>168</b>	<b>1 059</b>
<b>البرنامج 2: المرحلة الإعدادية والتعليم الثانوي</b>							
762	تهيئة و صيانة المدارس الابتدائية						
	صيانة المدارس الابتدائية			674	2100		
	صيانة المدارس الابتدائية (القرض الإيطالي)			83	341	58	1 059
	<b>مجموع الفصل 762</b>			<b>815</b>	<b>3 500</b>	<b>58</b>	<b>1 059</b>
768	تجهيزات تربوية						
	اقتناء تجهيزات تربوية عادية للمدارس الابتدائية			57	170		
	<b>مجموع الفصل 768</b>			<b>57</b>	<b>170</b>	<b>0</b>	<b>0</b>
	<b>جملة البرنامج 1: المرحلة الابتدائية</b>			<b>1 618</b>	<b>6 790</b>	<b>226</b>	<b>2 118</b>
763	بناء و توسيع المدارس الإعدادية						
	بناء 2 قاعات عادية			43	200		
	بناء 1 قاعة اختصاص			36	130		
	<b>مجموع الفصل 763</b>			<b>79</b>	<b>330</b>	<b>0</b>	<b>0</b>
764	تهيئة و صيانة المدارس الإعدادية						
	صيانة المدارس الإعدادية			469	2 000		
	صيانة المدارس الإعدادية التقنية (البنك الافريقي للتنمية)			75	244	50	756
	<b>مجموع الفصل 764</b>			<b>594</b>	<b>3 000</b>	<b>50</b>	<b>756</b>
765	بناء و توسيع المعاهد الثانوية						
	بناء 2 قاعات عادية			40	200		
	بناء 1 قاعة اختصاص			25	130		
	بناء 1 قاعة مراجعة			60	180		
	<b>مجموع الفصل 765</b>			<b>125</b>	<b>510</b>	<b>0</b>	<b>0</b>
766	تهيئة و صيانة المعاهد الثانوية						
	صيانة المعاهد الثانوية			653	2 300		
	<b>مجموع الفصل 766</b>			<b>653</b>	<b>2 300</b>	<b>0</b>	<b>0</b>
767	بناء و تهيئة المبيتات و المطاعم						
	تهيئة و صيانة المبيتات و المطاعم			690	3 200		
	<b>مجموع الفصل 767</b>			<b>690</b>	<b>3 200</b>	<b>0</b>	<b>0</b>
768	تجهيزات تربوية						
	اقتناء تجهيزات تربوية عادية للمدارس الإعدادية والمعاهد			45	120		
	<b>مجموع الفصل 768</b>			<b>45</b>	<b>120</b>	<b>0</b>	<b>0</b>
	<b>جملة البرنامج 2: المرحلة الإعدادية والتعليم الثانوي</b>			<b>2 186</b>	<b>9 460</b>	<b>50</b>	<b>756</b>
	<b>جملة المندوبية الجهوية للتربية بالقصرين</b>			<b>3 804</b>	<b>16 250</b>	<b>276</b>	<b>2 874</b>

**نفقات الاستثمار لسنة 2024**  
وزارة التربية: الجزء 2: المندوبيات الجهوية للتربية  
توزيع مفصل للمشاريع والبرامج الجديدة  
المندوبية الجهوية للتربية بسيدي بوزيد

بحساب 1000 د

ت ج 43

الفصل	بيان المشاريع والبرامج	التعمد	الدفع	الموارد العامة للميزانية		موارد القروض الخارجية	
				التعمد	الدفع	التعمد	الدفع
<b>البرنامج 1: المرحلة الابتدائية</b>							
761	بناء و توسيع المدارس الابتدائية	800	240	800	240		
	بناء 8 قاعات عادية	800	138	800	138		
	بناء 4 فضاءات بالأقسام التحضيرية	600	146	47	454	94	
	بناء 3 فضاءات بالأقسام التحضيرية (القرض الإيطالي)	400	97	57	303	29	
	بناء 2 مطاعم مدرسية (البنك الافريقي للتنمية)	120	28	120	28		
	بناء أسبجة						
	<b>مجموع الفصل 761</b>	<b>2 720</b>	<b>633</b>	<b>1 963</b>	<b>757</b>	<b>123</b>	
<b>762 تهيئة و صيانة المدارس الابتدائية</b>							
762	صيانة المدارس الابتدائية	2400	770	2400	770		
	صيانة المدارس الابتدائية (القرض الإيطالي)	1 050	107	256	794	44	
	<b>مجموع الفصل 762</b>	<b>3 450</b>	<b>877</b>	<b>2 656</b>	<b>794</b>	<b>44</b>	
<b>768 تجهيزات تربوية</b>							
768	اقتناء تجهيزات تربوية عادية للمدارس الابتدائية	170	57	170	57		
	<b>مجموع الفصل 768</b>	<b>170</b>	<b>57</b>	<b>170</b>	<b>0</b>	<b>0</b>	
	<b>جملة البرنامج 1: المرحلة الابتدائية</b>	<b>6 340</b>	<b>1 567</b>	<b>4 789</b>	<b>1 551</b>	<b>167</b>	
<b>البرنامج 2: المرحلة الإعدادية والتعليم الثانوي</b>							
763	بناء و توسيع المدارس الإعدادية	300	64	300	64		
	بناء 3 قاعات عادية	130	36	130	36		
	بناء 1 قاعة اختصاص	130	58	130	58		
	بناء 1 قاعة اعلامية	180	70	180	70		
	بناء 1 قاعة مراجعة	260	109	124	136	18	
	بناء 1 مركب تكنولوجي (البنك الافريقي للتنمية)	1 000	337	864	136	18	
	<b>مجموع الفصل 763</b>	<b>1 000</b>	<b>337</b>	<b>864</b>	<b>319</b>	<b>18</b>	
<b>764 تهيئة و صيانة المدارس الإعدادية</b>							
764	تهيئة المدارس الإعدادية	2 000	469	2 000	469		
	<b>مجموع الفصل 764</b>	<b>2 000</b>	<b>469</b>	<b>2 000</b>	<b>0</b>	<b>0</b>	
<b>765 بناء و توسيع المعاهد الثانوية</b>							
765	بناء 2 قاعات عادية	200	40	200	40		
	بناء 1 قاعة اختصاص	130	25	130	25		
	بناء 1 قاعة اعلامية	130	53	130	53		
	بناء 1 مخبر تقني وتكنولوجي وعلمي (البنك الافريقي للتنمية)	500	160	122	378	100	
	<b>مجموع الفصل 765</b>	<b>960</b>	<b>278</b>	<b>582</b>	<b>378</b>	<b>100</b>	
<b>766 تهيئة و صيانة المعاهد الثانوية</b>							
766	صيانة المعاهد الثانوية	2 200	625	2 200	625		
	<b>مجموع الفصل 766</b>	<b>2 200</b>	<b>625</b>	<b>2 200</b>	<b>0</b>	<b>0</b>	
<b>767 بناء و تهيئة المبيتات و المطاعم</b>							
767	تهيئة و صيانة المبيتات و المطاعم	3 200	690	3 200	690		
	<b>مجموع الفصل 767</b>	<b>3 200</b>	<b>690</b>	<b>3 200</b>	<b>0</b>	<b>0</b>	
<b>768 تجهيزات تربوية</b>							
768	اقتناء تجهيزات تربوية عادية للمدارس الإعدادية و المعاهد	120	45	120	45		
	<b>مجموع الفصل 768</b>	<b>120</b>	<b>45</b>	<b>120</b>	<b>0</b>	<b>0</b>	
	<b>جملة البرنامج 2: المرحلة الإعدادية و التعليم الثانوي</b>	<b>9 480</b>	<b>2 444</b>	<b>8 966</b>	<b>514</b>	<b>118</b>	
	<b>جملة المندوبية الجهوية للتربية بسيدي بوزيد</b>	<b>15 820</b>	<b>4 011</b>	<b>13 755</b>	<b>2 065</b>	<b>285</b>	

**نفقات الاستثمار لسنة 2024**  
وزارة التربية: الجزء 2: المندوبيات الجهوية للتربية  
توزيع مفصل للمشاريع والبرامج الجديدة  
المندوبية الجهوية للتربية بقفصة

بحساب 1000د

ت ج 71

الفصل	بيان المشاريع والبرامج	التعمد	الدفع	الموارد العامة للميزانية		موارد القروض الخارجية	
				التعمد	الدفع	التعمد	الدفع
<b>البرنامج 1: المرحلة الابتدائية</b>							
761	بناء و توسيع المدارس الابتدائية						
	بناء 2 قاعات عادية	200	60	200	60		
	بناء 4 فضاءات بالأقسام التحضيرية	800	138	800	138		
	بناء 3 فضاءات بالأقسام التحضيرية (القرض الإيطالي)	600	146	141	47	454	94
	بناء 1 مطعم مدرسي (البنك الافريقي للتنمية)	200	49	43	29	151	14
	بناء أسبجة	80	19	19	19		
	<b>مجموع الفصل 761</b>	<b>1 880</b>	<b>401</b>	<b>1 275</b>	<b>293</b>	<b>605</b>	<b>108</b>
<b>762 تهيئة و صيانة المدارس الابتدائية</b>							
762	صيانة المدارس الابتدائية	1900	610	1900	610		
	صيانة المدارس الابتدائية (القرض الإيطالي)	700	71	71	42	529	29
	<b>مجموع الفصل 762</b>	<b>2 600</b>	<b>681</b>	<b>2 071</b>	<b>652</b>	<b>529</b>	<b>29</b>
<b>768 تجهيزات تربوية</b>							
768	اقتناء تجهيزات تربوية عادية للمدارس الابتدائية	120	40	120	40		
	<b>مجموع الفصل 768</b>	<b>120</b>	<b>40</b>	<b>120</b>	<b>40</b>	<b>0</b>	<b>0</b>
	<b>جملة البرنامج 1: المرحلة الابتدائية</b>	<b>4 600</b>	<b>1 122</b>	<b>3 466</b>	<b>985</b>	<b>1 134</b>	<b>137</b>
<b>البرنامج 2: المرحلة الإعدادية والتعليم الثانوي</b>							
<b>763 بناء و توسيع المدارس الإعدادية</b>							
763	بناء 2 قاعات عادية	200	43	200	43		
	بناء 1 مركب تكنولوجي (البنك الافريقي للتنمية)	260	72	260	46	197	26
	بناء 1 قاعة مراجعة	180	70	180	70		
	<b>مجموع الفصل 763</b>	<b>640</b>	<b>185</b>	<b>443</b>	<b>159</b>	<b>197</b>	<b>26</b>
<b>764 تهيئة و صيانة المدارس الإعدادية</b>							
764	صيانة المدارس الإعدادية	1 200	281	1 200	281		
	صيانة المدارس الإعدادية التقنية (البنك الافريقي للتنمية)	1 000	125	1 000	75	756	50
	<b>مجموع الفصل 764</b>	<b>2 200</b>	<b>406</b>	<b>1 444</b>	<b>356</b>	<b>756</b>	<b>50</b>
<b>765 بناء و توسيع المعاهد الثانوية</b>							
765	بناء 2 قاعات عادية	200	40	200	40		
	بناء 1 قاعة اختصاص	130	25	130	25		
	بناء 2 قاعات اعلامية	260	107	260	107		
	بناء 1 قاعة مراجعة	180	60	180	60		
	<b>مجموع الفصل 765</b>	<b>770</b>	<b>232</b>	<b>770</b>	<b>232</b>	<b>0</b>	<b>0</b>
<b>766 تهيئة و صيانة المعاهد الثانوية</b>							
766	صيانة المعاهد الثانوية	2000	568	2000	568		
	<b>مجموع الفصل 766</b>	<b>2 000</b>	<b>568</b>	<b>2 000</b>	<b>568</b>	<b>0</b>	<b>0</b>
<b>767 بناء و تهيئة المبيبات و المطاعم</b>							
767	تهيئة و صيانة المبيبات و المطاعم	2 400	517	2 400	517		
	<b>مجموع الفصل 767</b>	<b>2 400</b>	<b>517</b>	<b>2 400</b>	<b>517</b>	<b>0</b>	<b>0</b>
<b>768 تجهيزات تربوية</b>							
768	اقتناء تجهيزات تربوية عادية للمدارس الإعدادية و المعاهد	100	37	100	37		
	<b>مجموع الفصل 768</b>	<b>100</b>	<b>37</b>	<b>100</b>	<b>37</b>	<b>0</b>	<b>0</b>
	<b>جملة البرنامج 2: المرحلة الإعدادية و التعليم الثانوي</b>	<b>8 110</b>	<b>1 945</b>	<b>7 157</b>	<b>1 869</b>	<b>953</b>	<b>76</b>
	<b>جملة المندوبية الجهوية للتربية بقفصة</b>	<b>12 710</b>	<b>3 067</b>	<b>10 623</b>	<b>2 854</b>	<b>2 087</b>	<b>213</b>

**نفقات الاستثمار لسنة 2024**  
وزارة التربية: الجزء 2: المندوبيات الجهوية للتربية  
توزيع مفصل للمشاريع والبرامج الجديدة  
**المندوبية الجهوية للتربية بتوزر**

بحساب 1000 د

ت ج 72

الفصل	بيان المشاريع والبرامج	التعمد	الدفع	الموارد العامة للميزانية		موارد القروض الخارجية	
				التعمد	الدفع	التعمد	الدفع
<b>البرنامج 1: المرحلة الابتدائية</b>							
761	بناء و توسيع المدارس الابتدائية	200	60	200	60		
	بناء 2 قاعات عادية						
	بناء 1 فضاء بالأقسام التحضيرية	200	34	200	34		
	بناء 1 فضاء بالأقسام التحضيرية (القرض الإيطالي)	200	47	151	31	151	31
	بناء أسيجة	80	18	80	18		
<b>مجموع الفصل 761</b>		<b>680</b>	<b>159</b>	<b>529</b>	<b>128</b>	<b>151</b>	<b>31</b>
762	تهيئة و صيانة المدارس الابتدائية	1300	417	1300	417		
	صيانة المدارس الابتدائية						
	صيانة المدارس الابتدائية (القرض الإيطالي)	350	35	265	15	265	15
	<b>مجموع الفصل 762</b>		<b>1 650</b>	<b>452</b>	<b>1 385</b>	<b>437</b>	<b>265</b>
768	تجهيزات تربوية	50	17	50	17		
	اقتناء تجهيزات تربوية عادية للمدارس الابتدائية						
<b>مجموع الفصل 768</b>		<b>50</b>	<b>17</b>	<b>50</b>	<b>17</b>	<b>0</b>	<b>0</b>
<b>جملة البرنامج 1: المرحلة الابتدائية</b>		<b>2 380</b>	<b>628</b>	<b>1 964</b>	<b>582</b>	<b>416</b>	<b>46</b>
<b>البرنامج 2: المرحلة الإعدادية والتعليم الثانوي</b>							
763	بناء و توسيع المدارس الإعدادية	200	43	200	43		
	بناء 2 قاعات عادية						
	بناء 1 قاعة اختصاص	130	36	130	36		
	<b>مجموع الفصل 763</b>		<b>330</b>	<b>79</b>	<b>330</b>	<b>79</b>	<b>0</b>
764	تهيئة و صيانة المدارس الإعدادية	1 000	234	1 000	234		
	صيانة المدارس الإعدادية						
<b>مجموع الفصل 764</b>		<b>1 000</b>	<b>234</b>	<b>1 000</b>	<b>234</b>	<b>0</b>	<b>0</b>
765	بناء و توسيع المعاهد الثانوية	100	20	100	20		
	بناء 1 قاعة عادية						
	بناء 1 قاعة اختصاص	130	25	130	25		
	<b>مجموع الفصل 765</b>		<b>230</b>	<b>45</b>	<b>230</b>	<b>45</b>	<b>0</b>
766	تهيئة و صيانة المعاهد الثانوية	1000	284	1000	284		
	صيانة المعاهد الثانوية						
<b>مجموع الفصل 766</b>		<b>1 000</b>	<b>284</b>	<b>1 000</b>	<b>284</b>	<b>0</b>	<b>0</b>
767	بناء و تهيئة المبيتات و المطاعم	800	172	800	172		
	تهيئة و صيانة المبيتات و المطاعم						
<b>مجموع الفصل 767</b>		<b>800</b>	<b>172</b>	<b>800</b>	<b>172</b>	<b>0</b>	<b>0</b>
768	تجهيزات تربوية	100	38	100	38		
	اقتناء تجهيزات تربوية عادية للمدارس الإعدادية والمعاهد						
<b>مجموع الفصل 768</b>		<b>100</b>	<b>38</b>	<b>100</b>	<b>38</b>	<b>0</b>	<b>0</b>
<b>جملة البرنامج 2: المرحلة الإعدادية والتعليم الثانوي</b>		<b>3 460</b>	<b>852</b>	<b>3 460</b>	<b>852</b>	<b>0</b>	<b>0</b>
<b>جملة المندوبية الجهوية للتربية بتوزر</b>		<b>5 840</b>	<b>1 480</b>	<b>5 424</b>	<b>1 434</b>	<b>416</b>	<b>46</b>

**نفقات الاستثمار لسنة 2024**  
وزارة التربية: الجزء 2: المندوبيات الجهوية للتربية  
توزيع مفصل للمشاريع والبرامج الجديدة  
**المندوبية الجهوية للتربية بقبلي**

بحساب 1000 د

ت ج 73

الفصل	بيان المشاريع والبرامج	التعمد	الدفع	الموارد العامة للميزانية		موارد القروض الخارجية	
				الدفع	التعمد	الدفع	التعمد
<b>البرنامج 1: المرحلة الابتدائية</b>							
761	بناء و توسيع المدارس الابتدائية						
	بناء 2 قاعات عادية			60	200		
	بناء 2 فضاءات بالأقسام التحضيرية			69	400		
	بناء أسيجة			19	80		
	<b>مجموع الفصل 761</b>			<b>148</b>	<b>680</b>	<b>0</b>	<b>0</b>
762	تهيئة و صيانة المدارس الابتدائية						
	صيانة المدارس الابتدائية			417	1300		
	صيانة المدارس الابتدائية (القرض الايطالي)			21	85	15	265
	<b>مجموع الفصل 762</b>			<b>438</b>	<b>1 385</b>	<b>15</b>	<b>265</b>
768	تجهيزات تربوية						
	اقتناء تجهيزات تربوية عادية للمدارس الابتدائية			17	50		
	<b>مجموع الفصل 768</b>			<b>17</b>	<b>50</b>	<b>0</b>	<b>0</b>
	<b>جملة البرنامج 1: المرحلة الابتدائية</b>			<b>603</b>	<b>2 115</b>	<b>15</b>	<b>265</b>
<b>البرنامج 2: المرحلة الإعدادية والتعليم الثانوي</b>							
763	بناء و توسيع المدارس الإعدادية						
	بناء 1 قاعة عادية			21	100		
	<b>مجموع الفصل 763</b>			<b>21</b>	<b>100</b>	<b>0</b>	<b>0</b>
764	تهيئة و صيانة المدارس الإعدادية						
	صيانة المدارس الإعدادية			234	1 000		
	صيانة المدارس الإعدادية التقنية (البنك الافريقي للتنمية)			60	195	40	605
	<b>مجموع الفصل 764</b>			<b>294</b>	<b>1 195</b>	<b>40</b>	<b>605</b>
765	بناء و توسيع المعاهد الثانوية						
	بناء 1 قاعة عادية			20	100		
	بناء 1 قاعة اختصاص			25	130		
	بناء 1 قاعة اعلامية			54	130		
	<b>مجموع الفصل 765</b>			<b>99</b>	<b>360</b>	<b>0</b>	<b>0</b>
766	تهيئة و صيانة المعاهد الثانوية						
	صيانة المعاهد الثانوية			455	1600		
	<b>مجموع الفصل 766</b>			<b>455</b>	<b>1 600</b>	<b>0</b>	<b>0</b>
768	تجهيزات تربوية						
	اقتناء تجهيزات تربوية عادية للمدارس الإعدادية والمعاهد			37	100		
	<b>مجموع الفصل 768</b>			<b>37</b>	<b>100</b>	<b>0</b>	<b>0</b>
	<b>جملة البرنامج 2: المرحلة الإعدادية والتعليم الثانوي</b>			<b>906</b>	<b>3 355</b>	<b>40</b>	<b>605</b>
	<b>جملة المندوبية الجهوية للتربية بقبلي</b>			<b>1 509</b>	<b>5 470</b>	<b>55</b>	<b>870</b>

## نفقات الاستثمار لسنة 2024

وزارة التربية: الجزء 2: المندوبيات الجهوية للتربية

توزيع مفصل للمشاريع والبرامج الجديدة

المندوبية الجهوية للتربية بتطاوين

بحساب 1000 د

ت ج 83

الفصل	بيان المشاريع والبرامج	التعمد	الدفع	الموارد العامة للميزانية		موارد القروض الخارجية	
				التعمد	الدفع	التعمد	الدفع
<b>البرنامج 1: المرحلة الابتدائية</b>							
761	بناء و توسيع المدارس الابتدائية	100	30	100	30		
	بناء 1 قاعة عادية	200	34	200	34		
	بناء 1 فضاء بالأقسام التحضيرية	200	47	200	47	151	31
	بناء 1 فضاء بالأقسام التحضيرية (القرض الايطالي)	80	19	80	19		
	بناء أسبجة	100	54	100	54		
	بناء المدرسة الابتدائية حي القصر - تطاوين الشمالية (دراسات)						
	<b>مجموع الفصل 761</b>	<b>680</b>	<b>184</b>	<b>529</b>	<b>153</b>	<b>151</b>	<b>31</b>
762	تهيئة و صيانة المدارس الابتدائية	1300	417	1300	417		
	صيانة المدارس الابتدائية	350	36	350	36	265	15
	صيانة المدارس الابتدائية (القرض الايطالي)						
	<b>مجموع الفصل 762</b>	<b>1 650</b>	<b>453</b>	<b>1 385</b>	<b>438</b>	<b>265</b>	<b>15</b>
768	تجهيزات تربوية	50	17	50	17		
	اقتناء تجهيزات تربوية عادية للمدارس الابتدائية						
	<b>مجموع الفصل 768</b>	<b>50</b>	<b>17</b>	<b>50</b>	<b>17</b>	<b>0</b>	<b>0</b>
	<b>جملة البرنامج 1: المرحلة الابتدائية</b>	<b>2 380</b>	<b>654</b>	<b>1 964</b>	<b>608</b>	<b>416</b>	<b>46</b>
<b>البرنامج 2: المرحلة الإعدادية والتعليم الثانوي</b>							
763	بناء و توسيع المدارس الإعدادية	100	21	100	21		
	بناء 1 قاعة عادية	180	70	180	70		
	بناء 1 قاعة مراجعة						
	<b>مجموع الفصل 763</b>	<b>280</b>	<b>91</b>	<b>280</b>	<b>91</b>	<b>0</b>	<b>0</b>
764	تهيئة و صيانة المدارس الإعدادية	1 000	234	1 000	234		
	تهيئة المدارس الإعدادية	1 600	200	1 600	200	1 210	80
	تهيئة المدارس الإعدادية التقنية (البنك الافريقي للتنمية)						
	<b>مجموع الفصل 764</b>	<b>2 600</b>	<b>434</b>	<b>1 390</b>	<b>354</b>	<b>1 210</b>	<b>80</b>
765	بناء و توسيع المعاهد الثانوية	100	20	100	20		
	بناء 1 قاعة عادية	130	25	130	25		
	بناء 1 قاعة اختصاص						
	<b>مجموع الفصل 765</b>	<b>230</b>	<b>45</b>	<b>230</b>	<b>45</b>	<b>0</b>	<b>0</b>
766	تهيئة و صيانة المعاهد الثانوية	1000	284	1000	284		
	صيانة المعاهد الثانوية						
	<b>مجموع الفصل 766</b>	<b>1 000</b>	<b>284</b>	<b>1 000</b>	<b>284</b>	<b>0</b>	<b>0</b>
767	بناء و تهيئة المبيتات و المطاعم	2 400	517	2 400	517		
	تهيئة و صيانة المبيتات و المطاعم						
	<b>مجموع الفصل 767</b>	<b>2 400</b>	<b>517</b>	<b>2 400</b>	<b>517</b>	<b>0</b>	<b>0</b>
768	تجهيزات تربوية	80	30	80	30		
	اقتناء تجهيزات تربوية عادية للمدارس الإعدادية و المعاهد						
	<b>مجموع الفصل 768</b>	<b>80</b>	<b>30</b>	<b>80</b>	<b>30</b>	<b>0</b>	<b>0</b>
	<b>جملة البرنامج 2: المرحلة الإعدادية والتعليم الثانوي</b>	<b>6 590</b>	<b>1 401</b>	<b>5 380</b>	<b>1 321</b>	<b>1 210</b>	<b>80</b>
	<b>جملة المندوبية الجهوية للتربية بتطاوين</b>	<b>8 970</b>	<b>2 055</b>	<b>7 344</b>	<b>1 929</b>	<b>1 626</b>	<b>126</b>



**نفقات الاستثمار لسنة 2024**  
وزارة التربية: الجزء 2: المندوبيات الجهوية للتربية  
توزيع مفصل للمشاريع والبرامج الجديدة  
**المندوبية الجهوية للتربية بمدنين**

بحساب 1000 د

ت ج 82

الفصل	بيان المشاريع والبرامج	التعمد	الدفع	الموارد العامة للميزانية		موارد القروض الخارجية	
				التعمد	الدفع	التعمد	الدفع
<b>البرنامج 1: المرحلة الابتدائية</b>							
761	بناء و توسيع المدارس الابتدائية						
	بناء 5 قاعات عادية	500	150	500	150		
	بناء 2 فضاءات بالأقسام التحضيرية	400	69	400	69		
	بناء 1 مطعم مدرسي (البنك الأفريقي للتنمية)	200	43	200	43	151	14
	بناء أسبجة	80	18	80	18		
<b>مجموع الفصل 761</b>		<b>1 180</b>	<b>280</b>	<b>1 029</b>	<b>266</b>	<b>151</b>	<b>14</b>
762	تهنية و صيانة المدارس الابتدائية						
	صيانة المدارس الابتدائية	2700	866	2700	866		
<b>مجموع الفصل 762</b>		<b>2 700</b>	<b>866</b>	<b>2 700</b>	<b>866</b>	<b>0</b>	<b>0</b>
768	تجهيزات تربوية						
	اقتناء تجهيزات تربوية عادية للمدارس الابتدائية	130	43	130	43		
<b>مجموع الفصل 768</b>		<b>130</b>	<b>43</b>	<b>130</b>	<b>43</b>	<b>0</b>	<b>0</b>
<b>جملة البرنامج 1: المرحلة الابتدائية</b>		<b>4 010</b>	<b>1 189</b>	<b>3 859</b>	<b>1 175</b>	<b>151</b>	<b>14</b>
<b>البرنامج 2: المرحلة الإعدادية والتعليم الثانوي</b>							
763	بناء و توسيع المدارس الإعدادية						
	بناء 3 قاعات عادية	300	64	300	64		
	بناء 1 قاعة مراجعة	180	70	180	70		
	<b>مجموع الفصل 763</b>	<b>480</b>	<b>134</b>	<b>480</b>	<b>134</b>	<b>0</b>	<b>0</b>
764	تهنية و صيانة المدارس الإعدادية						
	تهنية المدارس الإعدادية	1 700	398	1 700	398		
	تهنية المدارس الإعدادية التقنية (البنك الأفريقي للتنمية)	800	100	800	100	605	40
<b>مجموع الفصل 764</b>		<b>2 500</b>	<b>498</b>	<b>1 895</b>	<b>458</b>	<b>605</b>	<b>40</b>
765	بناء و توسيع المعاهد الثانوية						
	بناء 2 قاعات عادية	200	40	200	40		
	بناء 1 قاعة اختصاص	130	25	130	25		
	بناء 1 قاعة اعلامية	130	53	130	53		
	بناء 1 قاعة مراجعة	180	60	180	60		
	<b>مجموع الفصل 765</b>	<b>640</b>	<b>178</b>	<b>640</b>	<b>178</b>	<b>0</b>	<b>0</b>
766	تهنية و صيانة المعاهد الثانوية						
	صيانة المعاهد الثانوية	2 300	653	2 300	653		
<b>مجموع الفصل 766</b>		<b>2 300</b>	<b>653</b>	<b>2 300</b>	<b>653</b>	<b>0</b>	<b>0</b>
768	تجهيزات تربوية						
	اقتناء تجهيزات تربوية عادية للمدارس الإعدادية والمعاهد	130	49	130	49		
<b>مجموع الفصل 768</b>		<b>130</b>	<b>49</b>	<b>130</b>	<b>49</b>	<b>0</b>	<b>0</b>
<b>جملة البرنامج 2: المرحلة الإعدادية والتعليم الثانوي</b>		<b>6 050</b>	<b>1 512</b>	<b>5 445</b>	<b>1 472</b>	<b>605</b>	<b>40</b>
<b>جملة المندوبية الجهوية للتربية بمدنين</b>		<b>10 060</b>	<b>2 701</b>	<b>9 304</b>	<b>2 647</b>	<b>756</b>	<b>54</b>

**نفقات الاستثمار لسنة 2024**  
وزارة التربية: الجزء 2: المندوبيات الجهوية للتربية  
توزيع مفصل للمشاريع والبرامج الجديدة  
المندوبية الجهوية للتربية بقابس

ت ج 81						بحساب 1000د	
الفصل	بيان المشاريع والبرامج	التعمد	الدفع	الموارد العامة للميزانية		موارد القروض الخارجية	
				الدفع	التعمد	الدفع	التعمد
<b>البرنامج 1: المرحلة الابتدائية</b>							
761	بناء و توسيع المدارس الابتدائية						
	بناء 3 قاعات عادية	300	90	300	90		
	بناء 2 فضاءات بالأقسام التحضيرية	400	69	400	69		
	بناء 2 مطاعم مدرسية (البنك الافريقي للتنمية)	400	57	400	86	29	303
	بناء أسبجة	80	19	80	19		
	بناء المدرسة الابتدائية الحي الشعبي - قابس الغربية (دراسات)	100	54	100	54		
	<b>مجموع الفصل 761</b>	<b>1 280</b>	<b>318</b>	<b>1 280</b>	<b>318</b>	<b>29</b>	<b>303</b>
<b>البرنامج 2: المرحلة الإعدادية والتعليم الثانوي</b>							
762	تهيئة و صيانة المدارس الابتدائية						
	صيانة المدارس الابتدائية	1700	546	1700	546		
	صيانة المدارس الابتدائية (القروض الايطالي)	700	71	700	71	29	529
	<b>مجموع الفصل 762</b>	<b>2 400</b>	<b>617</b>	<b>2 400</b>	<b>617</b>	<b>29</b>	<b>529</b>
768	تجهيزات تربوية						
	اقتناء تجهيزات تربوية عادية للمدارس الابتدائية	80	27	80	27		
	<b>مجموع الفصل 768</b>	<b>80</b>	<b>27</b>	<b>80</b>	<b>27</b>	<b>0</b>	<b>0</b>
	<b>جملة البرنامج 1: المرحلة الابتدائية</b>	<b>3 760</b>	<b>962</b>	<b>3 760</b>	<b>962</b>	<b>58</b>	<b>832</b>
<b>البرنامج 2: المرحلة الإعدادية والتعليم الثانوي</b>							
763	بناء و توسيع المدارس الإعدادية						
	بناء 3 قاعات عادية	300	64	300	64		
	بناء 1 قاعة اختصاص	130	36	130	36		
	بناء 1 قاعة مراجعة	180	70	180	70		
	بناء 1 مركب تكنولوجي (البنك الافريقي للتنمية)	260	71	260	71	25	197
	<b>مجموع الفصل 763</b>	<b>870</b>	<b>241</b>	<b>870</b>	<b>241</b>	<b>25</b>	<b>197</b>
764	تهيئة و صيانة المدارس الإعدادية						
	تهيئة المدارس الإعدادية	1 500	351	1 500	351		
	تهيئة المدارس الإعدادية التقنية (البنك الافريقي للتنمية)	600	75	600	75	30	454
	<b>مجموع الفصل 764</b>	<b>2 100</b>	<b>426</b>	<b>2 100</b>	<b>426</b>	<b>30</b>	<b>454</b>
765	بناء و توسيع المعاهد الثانوية						
	بناء 2 قاعات عادية	200	40	200	40		
	بناء 1 قاعة اختصاص	130	25	130	25		
	<b>مجموع الفصل 765</b>	<b>330</b>	<b>65</b>	<b>330</b>	<b>65</b>	<b>0</b>	<b>0</b>
766	تهيئة و صيانة المعاهد الثانوية						
	صيانة المعاهد الثانوية	2100	597	2100	597		
	<b>مجموع الفصل 766</b>	<b>2 100</b>	<b>597</b>	<b>2 100</b>	<b>597</b>	<b>0</b>	<b>0</b>
767	بناء و تهيئة المبيتات و المطاعم						
	تهيئة وصيانة المبيتات و المطاعم	800	172	800	172		
	<b>مجموع الفصل 767</b>	<b>800</b>	<b>172</b>	<b>800</b>	<b>172</b>	<b>0</b>	<b>0</b>
768	تجهيزات تربوية						
	اقتناء تجهيزات تربوية عادية للمدارس الإعدادية و المعاهد	100	37	100	37		
	<b>مجموع الفصل 768</b>	<b>100</b>	<b>37</b>	<b>100</b>	<b>37</b>	<b>0</b>	<b>0</b>
	<b>جملة البرنامج 2: المرحلة الإعدادية والتعليم الثانوي</b>	<b>6 300</b>	<b>1 538</b>	<b>6 300</b>	<b>1 538</b>	<b>55</b>	<b>651</b>
	<b>جملة المندوبية الجهوية للتربية بقابس</b>	<b>10 060</b>	<b>2 500</b>	<b>10 060</b>	<b>2 500</b>	<b>113</b>	<b>1 483</b>

**نفقات الاستثمار لسنة 2024**  
وزارة التربية: الجزء 2: المندوبيات الجهوية للتربية  
توزيع مفصل للمشاريع والبرامج الجديدة  
**المندوبية الجهوية للتربية بصفاقس 1**

ت ج 61						بحساب 1000د	
الفصل	بيان المشاريع والبرامج	الموارد العامة للميزانية		الدفع	التعمد	موارد القروض الخارجية	
		الدفع	التعمد			الدفع	التعمد
<b>البرنامج 1: المرحلة الابتدائية</b>							
761	بناء و توسيع المدارس الابتدائية						
	بناء 7 قاعات عادية	210	700	210	700		
	بناء 2 فضاءات بالأقسام التحضيرية	69	400	69	400		
	بناء 1 فضاء بالأقسام التحضيرية (القرض الإيطالي)	16	49	47	200	31	151
	بناء 2 مطاعم مدرسية (البنك الافريقي للتنمية)	57	97	86	400	29	303
	بناء أسبجة	18	80	18	80		
	بناء المدرسة الابتدائية مركز ديمق - صفاقس الغربية (دراسات)	53	100	53	100		
بناء المدرسة الابتدائية طريق قابس - صفاقس المدينة (دراسات)	53	100	53	100			
<b>مجموع الفصل 761</b>		<b>476</b>	<b>1 526</b>	<b>536</b>	<b>1 980</b>	<b>60</b>	<b>454</b>
762	تهيئة و صيانة المدارس الابتدائية						
	صيانة المدارس الابتدائية	834	2600	834	2600		
	صيانة المدارس الابتدائية (القرض الإيطالي)	21	85	36	350	15	265
	<b>مجموع الفصل 762</b>		<b>855</b>	<b>2 685</b>	<b>870</b>	<b>2 950</b>	<b>15</b>
768	تجهيزات تربوية						
	اقتناء تجهيزات تربوية عادية للمدارس الابتدائية	43	130	43	130		
<b>مجموع الفصل 768</b>		<b>43</b>	<b>130</b>	<b>43</b>	<b>130</b>	<b>0</b>	<b>0</b>
<b>جملة البرنامج 1: المرحلة الابتدائية</b>		<b>1 374</b>	<b>4 341</b>	<b>1 449</b>	<b>5 060</b>	<b>75</b>	<b>719</b>
<b>البرنامج 2: المرحلة الإعدادية والتعليم الثانوي</b>							
763	بناء و توسيع المدارس الإعدادية						
	بناء 4 قاعات عادية	86	400	86	400		
	بناء 3 قاعات اختصاص	107	390	107	390		
	بناء 1 قاعة مراجعة	70	180	70	180		
	<b>مجموع الفصل 763</b>		<b>263</b>	<b>970</b>	<b>263</b>	<b>970</b>	<b>0</b>
764	تهيئة و صيانة المدارس الإعدادية						
	صيانة المدارس الإعدادية	468	2 000	468	2 000		
	صيانة المدارس الإعدادية التقنية (البنك الافريقي للتنمية)	60	195	100	800	40	605
<b>مجموع الفصل 764</b>		<b>528</b>	<b>2 195</b>	<b>568</b>	<b>2 800</b>	<b>40</b>	<b>605</b>
765	بناء و توسيع المعاهد الثانوية						
	بناء 2 قاعات عادية	40	200	40	200		
	بناء 1 قاعة اعلامية	54	130	54	130		
	<b>مجموع الفصل 765</b>		<b>94</b>	<b>330</b>	<b>94</b>	<b>330</b>	<b>0</b>
766	تهيئة و صيانة المعاهد الثانوية						
	صيانة المعاهد الثانوية	739	2 600	739	2 600		
	<b>مجموع الفصل 766</b>		<b>739</b>	<b>2 600</b>	<b>739</b>	<b>2 600</b>	<b>0</b>
768	تجهيزات تربوية						
	اقتناء تجهيزات تربوية عادية للمدارس الإعدادية والمعاهد	75	200	75	200		
	<b>مجموع الفصل 768</b>		<b>75</b>	<b>200</b>	<b>75</b>	<b>200</b>	<b>0</b>
<b>جملة البرنامج 2: المرحلة الإعدادية والتعليم الثانوي</b>		<b>1 699</b>	<b>6 295</b>	<b>1 739</b>	<b>6 900</b>	<b>40</b>	<b>605</b>
<b>جملة المندوبية الجهوية للتربية بصفاقس 1</b>		<b>3 073</b>	<b>10 636</b>	<b>3 188</b>	<b>11 960</b>	<b>115</b>	<b>1 324</b>

**نفقات الاستثمار لسنة 2024**  
وزارة التربية: الجزء 2: المندوبيات الجهوية للتربية  
توزيع مفصل للمشاريع والبرامج الجديدة

**المندوبية الجهوية للتربية بصفاقس 2**

بحساب 1000د

ت ج 61

المرحلة	بيان المشاريع والبرامج	التعمد	الدفع	الموارد العامة للميزانية		موارد القروض الخارجية	
				التعمد	الدفع	التعمد	الدفع
<b>البرنامج 1: المرحلة الابتدائية</b>							
761	بناء و توسيع المدارس الابتدائية	800	240	800	240		
	بناء 8 قاعات عادية	400	69	400	69		
	بناء 2 فضاءات بالأقسام التحضيرية	200	16	49	47	151	31
	بناء 1 فضاء بالأقسام التحضيرية (القرض الإيطالي)	400	57	97	86	303	29
	بناء 2 مطاعم مدرسية (البنك الافريقي للتنمية)	120	28	120	28		
	بناء أسبجة	100	54	100	54		
	بناء المدرسة الابتدائية طريق المطار - صفاقس الجنوبية (دراسات)						
<b>مجموع الفصل 761</b>		<b>2 020</b>	<b>524</b>	<b>1 566</b>	<b>464</b>	<b>454</b>	<b>60</b>
762	تهيئة و صيانة المدارس الابتدائية	2600	834	2600	834		
	صيانة المدارس الابتدائية	700	71	171	42	529	29
	صيانة المدارس الابتدائية (القرض الإيطالي)						
	<b>مجموع الفصل 762</b>		<b>3 300</b>	<b>905</b>	<b>2 771</b>	<b>876</b>	<b>529</b>
768	تجهيزات تربوية	130	43	130	43		
	اقتناء تجهيزات تربوية عادية للمدارس الابتدائية						
<b>مجموع الفصل 768</b>		<b>130</b>	<b>43</b>	<b>130</b>	<b>43</b>	<b>0</b>	<b>0</b>
<b>جملة البرنامج 1: المرحلة الابتدائية</b>		<b>5 450</b>	<b>1 472</b>	<b>4 467</b>	<b>1 383</b>	<b>983</b>	<b>89</b>
<b>البرنامج 2: المرحلة الإعدادية والتعليم الثانوي</b>							
763	بناء و توسيع المدارس الإعدادية	300	64	300	64		
	بناء 3 قاعات عادية	260	71	260	71		
	بناء 2 قاعات اختصاص	260	46	63	72	197	26
	بناء 1 مركب تكنولوجي (البنك الافريقي للتنمية)						
<b>مجموع الفصل 763</b>		<b>820</b>	<b>207</b>	<b>623</b>	<b>181</b>	<b>197</b>	<b>26</b>
764	تهيئة و صيانة المدارس الإعدادية	1 800	422	1 800	422		
	صيانة المدارس الإعدادية	800	100	195	60	605	40
	صيانة المدارس الإعدادية التقنية (البنك الافريقي للتنمية)						
<b>مجموع الفصل 764</b>		<b>2 600</b>	<b>522</b>	<b>1 995</b>	<b>482</b>	<b>605</b>	<b>40</b>
765	بناء و توسيع المعاهد الثانوية	200	40	200	40		
	بناء 2 قاعات عادية	130	25	130	25		
	بناء 1 قاعة اختصاص						
<b>مجموع الفصل 765</b>		<b>330</b>	<b>65</b>	<b>330</b>	<b>65</b>	<b>0</b>	<b>0</b>
766	تهيئة و صيانة المعاهد الثانوية	2000	568	2000	568		
	صيانة المعاهد الثانوية						
<b>مجموع الفصل 766</b>		<b>2 000</b>	<b>568</b>	<b>2 000</b>	<b>568</b>	<b>0</b>	<b>0</b>
768	تجهيزات تربوية	200	75	200	75		
	اقتناء تجهيزات تربوية عادية للمدارس الإعدادية والمعاهد						
<b>مجموع الفصل 768</b>		<b>200</b>	<b>75</b>	<b>200</b>	<b>75</b>	<b>0</b>	<b>0</b>
<b>جملة البرنامج 2: المرحلة الإعدادية والتعليم الثانوي</b>		<b>5 950</b>	<b>1 437</b>	<b>5 148</b>	<b>1 371</b>	<b>802</b>	<b>66</b>
<b>جملة المندوبية الجهوية للتربية بصفاقس 2</b>		<b>11 400</b>	<b>2 909</b>	<b>9 615</b>	<b>2 754</b>	<b>1 785</b>	<b>155</b>

**نفقات الاستثمار لسنة 2024**  
وزارة التربية: الجزء 2: المنذوبات الجهوية للتربية  
توزيع مفصل للمشاريع والبرامج الجديدة  
المنذوبية الجهوية للتربية بالمهدية

ت ج 53

بحساب 1000 د

الفصل	بيان المشاريع والبرامج	التعمد	الدفع	الموارد العامة للميزانية		موارد القروض الخارجية	
				التعمد	الدفع	التعمد	الدفع
<b>البرنامج 1: المرحلة الابتدائية</b>							
761	بناء و توسيع المدارس الابتدائية						
	بناء 3 قاعات عادية	300	90	300	90		
	بناء 2 فضاءات بالأقسام التحضيرية	400	69	400	69		
63	بناء 2 فضاءات بالأقسام التحضيرية (القرض الايطالي)	400	31	97	303	63	303
14	بناء 1 مطعم مدرسي (البنك الافريقي للتنمية)	200	29	49	151	14	151
	بناء أسبجة	100	23	100			
	بناء المدرسة الابتدائية البكور - شريان (دراسات)	100	54	100			
	<b>مجموع الفصل 761</b>	<b>1 500</b>	<b>373</b>	<b>1 046</b>	<b>454</b>	<b>77</b>	<b>454</b>
762	تهيئة و صيانة المدارس الابتدائية						
	صيانة المدارس الابتدائية	2600	834	2600	834		
44	صيانة المدارس الابتدائية (القرض الايطالي)	1 050	63	256	794	44	794
	<b>مجموع الفصل 762</b>	<b>3 650</b>	<b>941</b>	<b>2 856</b>	<b>897</b>	<b>44</b>	<b>794</b>
768	تجهيزات تربوية						
	اقتناء تجهيزات تربوية عادية للمدارس الابتدائية	130	43	130	43		
	<b>مجموع الفصل 768</b>	<b>130</b>	<b>43</b>	<b>130</b>	<b>43</b>	<b>0</b>	<b>0</b>
	<b>جملة البرنامج 1: المرحلة الابتدائية</b>	<b>5 280</b>	<b>1 357</b>	<b>4 032</b>	<b>1 236</b>	<b>121</b>	<b>1 248</b>
<b>البرنامج 2: المرحلة الإعدادية والتعليم الثانوي</b>							
763	بناء و توسيع المدارس الإعدادية						
	بناء 2 قاعات عادية	200	43	200	43		
	بناء 2 قاعات اختصاص	260	71	260	71		
	<b>مجموع الفصل 763</b>	<b>460</b>	<b>114</b>	<b>460</b>	<b>114</b>	<b>0</b>	<b>0</b>
764	تهيئة و صيانة المدارس الإعدادية						
	صيانة المدارس الإعدادية	2 000	468	2 000	468		
100	صيانة المدارس الإعدادية التقنية (البنك الافريقي للتنمية)	2 000	250	487	1 513	100	1 513
	<b>مجموع الفصل 764</b>	<b>4 000</b>	<b>718</b>	<b>2 487</b>	<b>618</b>	<b>100</b>	<b>1 513</b>
765	بناء و توسيع المعاهد الثانوية						
	بناء 2 قاعات عادية	200	40	200	40		
	بناء 1 قاعة اختصاص	130	25	130	25		
	بناء 1 قاعة مراجعة	180	60	180	60		
	<b>مجموع الفصل 765</b>	<b>510</b>	<b>125</b>	<b>510</b>	<b>125</b>	<b>0</b>	<b>0</b>
766	تهيئة و صيانة المعاهد الثانوية						
	صيانة المعاهد الثانوية	2600	739	2600	739		
	<b>مجموع الفصل 766</b>	<b>2 600</b>	<b>739</b>	<b>2 600</b>	<b>739</b>	<b>0</b>	<b>0</b>
768	تجهيزات تربوية						
	اقتناء تجهيزات تربوية عادية للمدارس الإعدادية والمعاهد	150	57	150	57		
	<b>مجموع الفصل 768</b>	<b>150</b>	<b>57</b>	<b>150</b>	<b>57</b>	<b>0</b>	<b>0</b>
	<b>جملة البرنامج 2: المرحلة الإعدادية والتعليم الثانوي</b>	<b>7 720</b>	<b>1 753</b>	<b>6 207</b>	<b>1 653</b>	<b>100</b>	<b>1 513</b>
	<b>جملة المنذوبية الجهوية للتربية بالمهدية</b>	<b>13 000</b>	<b>3 110</b>	<b>10 239</b>	<b>2 889</b>	<b>221</b>	<b>2 761</b>

**نفقات الاستثمار لسنة 2024**  
وزارة التربية: الجزء 2: المنوبيات الجهوية للتربية  
توزيع مفصل للمشاريع والبرامج الجديدة  
المنوبية الجهوية للتربية بالقيروان

بحساب 1000 د

ت ج 41

الفصل	بيان المشاريع والبرامج	الإجمد	الدفع	الموارد العامة للميزانية		موارد القروض الخارجية	
				الدفع	الإجمد	الدفع	الإجمد
<b>البرنامج 1: المرحلة الابتدائية</b>							
761	بناء و توسيع المدارس الابتدائية						
	بناء 5 قاعات عادية	500	150				
	بناء 4 فضاءات بالأقسام التحضيرية	800	138				
	بناء 3 فضاءات بالأقسام التحضيرية (القرض الإيطالي)	600	141	454	94		
	بناء 4 مطاعم مدرسية (البنك الافريقي للتنمية)	800	171	605	57		
	بناء أسبجة	260	61				
<b>مجموع الفصل 761</b>		<b>2 960</b>	<b>661</b>	<b>1 059</b>	<b>1 901</b>	<b>151</b>	
762	تهيئة و صيانة المدارس الابتدائية						
	صيانة المدارس الابتدائية	2 800	898				
	صيانة المدارس الابتدائية (القرض الإيطالي)	700	71	529	29		
	<b>مجموع الفصل 762</b>	<b>3 500</b>	<b>969</b>	<b>529</b>	<b>2 971</b>	<b>29</b>	
768	تجهيزات تربوية						
	اقتناء تجهيزات تربوية عادية للمدارس الابتدائية	160	53				
	<b>مجموع الفصل 768</b>	<b>160</b>	<b>53</b>	<b>0</b>	<b>160</b>	<b>0</b>	
<b>جملة البرنامج 1: المرحلة الابتدائية</b>		<b>6 620</b>	<b>1 683</b>	<b>1 588</b>	<b>5 032</b>	<b>180</b>	
<b>البرنامج 2: المرحلة الإعدادية والتعليم الثانوي</b>							
763	بناء و توسيع المدارس الإعدادية						
	بناء 4 قاعات عادية	400	86				
	بناء 1 قاعة اختصاص	130	36				
	بناء 1 قاعة مراجعة	180	70				
	<b>مجموع الفصل 763</b>	<b>710</b>	<b>192</b>	<b>0</b>	<b>710</b>	<b>0</b>	
764	تهيئة و صيانة المدارس الإعدادية						
	صيانة المدارس الإعدادية	2 000	468				
	صيانة المدارس الإعدادية التقنية (البنك الافريقي للتنمية)	1 000	125	756	50		
	<b>مجموع الفصل 764</b>	<b>3 000</b>	<b>593</b>	<b>756</b>	<b>2 244</b>	<b>50</b>	
765	بناء و توسيع المعاهد الثانوية						
	بناء 1 قاعة عادية	100	20				
	بناء 1 مخبر تقني وتكنولوجي وعلمي (البنك الافريقي للتنمية)	500	160	378	100		
	<b>مجموع الفصل 765</b>	<b>600</b>	<b>180</b>	<b>378</b>	<b>222</b>	<b>100</b>	
766	تهيئة و صيانة المعاهد الثانوية						
	صيانة المعاهد الثانوية	2 400	682				
	<b>مجموع الفصل 766</b>	<b>2 400</b>	<b>682</b>	<b>0</b>	<b>2 400</b>	<b>0</b>	
767	بناء و تهيئة المبيئات و المطاعم						
	تهيئة و صيانة المبيئات و المطاعم	2 000	431				
	<b>مجموع الفصل 767</b>	<b>2 000</b>	<b>431</b>	<b>0</b>	<b>2 000</b>	<b>0</b>	
768	تجهيزات تربوية						
	اقتناء تجهيزات تربوية عادية للمدارس الإعدادية و المعاهد	120	45				
	<b>مجموع الفصل 768</b>	<b>120</b>	<b>45</b>	<b>0</b>	<b>120</b>	<b>0</b>	
<b>جملة البرنامج 2: المرحلة الإعدادية والتعليم الثانوي</b>		<b>8 830</b>	<b>2 123</b>	<b>1 134</b>	<b>7 696</b>	<b>150</b>	
<b>جملة المنوبية الجهوية للتربية بالقيروان</b>		<b>15 450</b>	<b>3 806</b>	<b>2 722</b>	<b>12 728</b>	<b>330</b>	

**نفقات الاستثمار لسنة 2024**  
وزارة التربية: الجزء 2: المندوبيات الجهوية للتربية  
توزيع مفصل للمشاريع والبرامج الجديدة  
المندوبية الجهوية للتربية بالمنستير

بحساب 1000 د

ت ج 52

الفصل	بيان المشاريع والبرامج	التعمد	الدفع	الموارد العامة للميزانية		موارد القروض الخارجية	
				الدفع	التعمد	الدفع	التعمد
<b>البرنامج 1: المرحلة الابتدائية</b>							
761	بناء و توسيع المدارس الابتدائية						
	بناء 2 قاعات عادية	200	60	200	60		
	بناء 1 فضاء بالأقسام التحضيرية	200	34	200	34		
	بناء 1 فضاء بالأقسام التحضيرية (القرض الإيطالي)	200	47	151	31	151	31
	بناء أسيجة	60	14				
<b>مجموع الفصل 761</b>		<b>660</b>	<b>155</b>	<b>509</b>	<b>124</b>	<b>151</b>	<b>31</b>
762	تهئية و صيانة المدارس الابتدائية						
	صيانة المدارس الابتدائية	2000	642	2000	642		
	صيانة المدارس الابتدائية (القرض الإيطالي)	350	36	265	15	265	15
<b>مجموع الفصل 762</b>		<b>2 350</b>	<b>678</b>	<b>2 085</b>	<b>663</b>	<b>265</b>	<b>15</b>
768	تجهيزات تربوية						
	اقتناء تجهيزات تربوية عادية للمدارس الابتدائية	120	40	120	40		
<b>مجموع الفصل 768</b>		<b>120</b>	<b>40</b>	<b>120</b>	<b>40</b>	<b>0</b>	<b>0</b>
<b>جملة البرنامج 1: المرحلة الابتدائية</b>		<b>3 130</b>	<b>873</b>	<b>2 714</b>	<b>827</b>	<b>416</b>	<b>46</b>
<b>البرنامج 2: المرحلة الإعدادية والتعليم الثانوي</b>							
763	بناء و توسيع المدارس الإعدادية						
	بناء 3 قاعات عادية	300	64	300	64		
	بناء 3 قاعات اختصاص	390	107				
	بناء 1 مركب تكنولوجي (البنك الافريقي للتنمية)	260	72	197	26	197	26
<b>مجموع الفصل 763</b>		<b>950</b>	<b>243</b>	<b>753</b>	<b>217</b>	<b>197</b>	<b>26</b>
764	تهئية و صيانة المدارس الإعدادية						
	صيانة المدارس الإعدادية	2 000	468	2 000	468		
	صيانة المدارس الإعدادية التقنية (البنك الافريقي للتنمية)	1 600	200	1 210	80	1 210	80
<b>مجموع الفصل 764</b>		<b>3 600</b>	<b>668</b>	<b>2 390</b>	<b>588</b>	<b>1 210</b>	<b>80</b>
765	بناء و توسيع المعاهد الثانوية						
	بناء 2 قاعات عادية	200	40				
	بناء 1 قاعة اعلامية	130	53				
<b>مجموع الفصل 765</b>		<b>330</b>	<b>93</b>	<b>330</b>	<b>93</b>	<b>0</b>	<b>0</b>
766	تهئية و صيانة المعاهد الثانوية						
	صيانة المعاهد الثانوية	2400	682	2400	682		
<b>مجموع الفصل 766</b>		<b>2 400</b>	<b>682</b>	<b>2 400</b>	<b>682</b>	<b>0</b>	<b>0</b>
768	تجهيزات تربوية						
	اقتناء تجهيزات تربوية عادية للمدارس الإعدادية والمعاهد	200	75	200	75		
<b>مجموع الفصل 768</b>		<b>200</b>	<b>75</b>	<b>200</b>	<b>75</b>	<b>0</b>	<b>0</b>
<b>جملة البرنامج 2: المرحلة الإعدادية والتعليم الثانوي</b>		<b>7 480</b>	<b>1 761</b>	<b>6 073</b>	<b>1 655</b>	<b>1 407</b>	<b>106</b>
<b>جملة المندوبية الجهوية للتربية بالمنستير</b>		<b>10 610</b>	<b>2 634</b>	<b>8 787</b>	<b>2 482</b>	<b>1 823</b>	<b>152</b>

## نفقات الاستثمار لسنة 2024

وزارة التربية: الجزء 2: المندوبيات الجهوية للتربية

توزيع مفصل للمشاريع والبرامج الجديدة

المندوبية الجهوية للتربية بسوسة

بحساب 1000د

ت ج 51

الفصل	بيان المشاريع والبرامج	التعمد	الدفع	الموارد العامة للميزانية		موارد الفروض الخارجية	
				التعمد	الدفع	التعمد	الدفع
<b>البرنامج 1: المرحلة الابتدائية</b>							
761	بناء و توسيع المدارس الابتدائية						
	بناء 5 قاعات عادية			150	500		
	بناء 2 فضاءات بالأقسام التحضيرية			69	400		
	بناء 1 فضاء بالأقسام التحضيرية (القرض الإبطالي)			16	49	31	151
	بناء أسبجة			14	60		
	بناء المدرسة الابتدائية الدواشبية - النفيضة (دراسات)			54	100		
	<b>مجموع الفصل 761</b>			<b>334</b>	<b>1 260</b>	<b>31</b>	<b>151</b>
762	تهيئة و صيانة المدارس الابتدائية						
	صيانة المدارس الابتدائية			642	2000		
	<b>مجموع الفصل 762</b>			<b>642</b>	<b>2 000</b>	<b>0</b>	<b>0</b>
768	تجهيزات تربوية						
	اقتناء تجهيزات تربوية عادية للمدارس الابتدائية			40	120		
	<b>مجموع الفصل 768</b>			<b>40</b>	<b>120</b>	<b>0</b>	<b>0</b>
	<b>جملة البرنامج 1: المرحلة الابتدائية</b>			<b>1 016</b>	<b>3 380</b>	<b>31</b>	<b>151</b>
<b>البرنامج 2: المرحلة الإعدادية والتعليم الثانوي</b>							
763	بناء و توسيع المدارس الإعدادية						
	بناء 3 قاعات عادية			64	300		
	بناء 4 قاعات اختصاص			143	520		
	بناء 1 قاعة اعلامية			57	130		
	بناء 1 مركب تكنولوجي (البنك الافريقي للتنمية)			46	63	26	197
	<b>مجموع الفصل 763</b>			<b>336</b>	<b>1 013</b>	<b>26</b>	<b>197</b>
764	تهيئة و صيانة المدارس الإعدادية						
	تهيئة المدارس الإعدادية			468	2 000		
	تهيئة المدارس الإعدادية التقنية (البنك الافريقي للتنمية)			100	800	40	605
	<b>مجموع الفصل 764</b>			<b>568</b>	<b>2 800</b>	<b>40</b>	<b>605</b>
765	بناء و توسيع المعاهد الثانوية						
	بناء 2 قاعات عادية			40	200		
	بناء 1 قاعة اختصاص			25	130		
	بناء 1 قاعة اعلامية			54	130		
	بناء 1 مخبر تقني وتكنولوجي وعلمي (البنك الافريقي للتنمية)			60	122	100	378
	<b>مجموع الفصل 765</b>			<b>279</b>	<b>582</b>	<b>100</b>	<b>378</b>
766	تهيئة و صيانة المعاهد الثانوية						
	صيانة المعاهد الثانوية			625	2200		
	<b>مجموع الفصل 766</b>			<b>625</b>	<b>2 200</b>	<b>0</b>	<b>0</b>
767	بناء و تهيئة المبيتات و المطاعم						
	تهيئة وصيانة المبيتات والمطاعم			172	800		
	<b>مجموع الفصل 767</b>			<b>172</b>	<b>800</b>	<b>0</b>	<b>0</b>
768	تجهيزات تربوية						
	اقتناء تجهيزات تربوية عادية للمدارس الإعدادية والمعاهد			75	200		
	<b>مجموع الفصل 768</b>			<b>75</b>	<b>200</b>	<b>0</b>	<b>0</b>
	<b>جملة البرنامج 2: المرحلة الإعدادية والتعليم الثانوي</b>			<b>2 055</b>	<b>8 170</b>	<b>166</b>	<b>1 180</b>
	<b>جملة المندوبية الجهوية للتربية بسوسة</b>			<b>3 071</b>	<b>11 550</b>	<b>197</b>	<b>1 331</b>



**نفقات الاستثمار لسنة 2024**  
وزارة التربية: الجزء 2: المندوبيات الجهوية للتربية  
توزيع مفصل للمشاريع والبرامج الجديدة  
المندوبية الجهوية للتربية بنابل

بحساب 1000 د

ت ج 21

الفصل	بيان المشاريع والبرامج	التعمد	الدفع	الموارد العامة للميزانية		موارد القروض الخارجية	
				الدفع	التعمد	الدفع	التعمد
<b>البرنامج 1: المرحلة الابتدائية</b>							
761	بناء و توسيع المدارس الابتدائية	500	150	500	150		
	بناء 5 قاعات عادية	800	138	800	138		
	بناء 4 فضاءات بالأقسام التحضيرية	400	94	400	94	63	303
	بناء 2 فضاءات بالأقسام التحضيرية (القرض الإيطالي)	200	43	200	43	14	151
	بناء 1 مطعم مدرسي (البنك الافريقي للتنمية)	80	19	80	19		
	بناء أسيجة	100	54	100	54		
	بناء المدرسة الابتدائية وسط المدينة - بوعرقوب (دراسات)	100	54	100	54		
	بناء المدرسة الابتدائية وسط المدينة - قرمبالية (دراسات)						
	<b>مجموع الفصل 761</b>	<b>2 180</b>	<b>552</b>	<b>2 180</b>	<b>552</b>	<b>77</b>	<b>454</b>
762	تهيئة و صيانة المدارس الابتدائية	2700	866	2700	866		
	صيانة المدارس الابتدائية	1 400	141	1 400	141	58	1 059
	صيانة المدارس الابتدائية (القرض الإيطالي)						
	<b>مجموع الفصل 762</b>	<b>4 100</b>	<b>1 007</b>	<b>4 100</b>	<b>1 007</b>	<b>58</b>	<b>1 059</b>
768	تجهيزات تربوية	180	60	180	60		
	اقتناء تجهيزات تربوية عادية للمدارس الإبتدائية						
	<b>مجموع الفصل 768</b>	<b>180</b>	<b>60</b>	<b>180</b>	<b>60</b>	<b>0</b>	<b>0</b>
	<b>جملة البرنامج 1: المرحلة الإبتدائية</b>	<b>6 460</b>	<b>1 619</b>	<b>6 460</b>	<b>1 619</b>	<b>135</b>	<b>1 513</b>
<b>البرنامج 2: المرحلة الإعدادية والتعليم الثانوي</b>							
763	بناء و توسيع المدارس الإعدادية	400	86	400	86		
	بناء 4 قاعات عادية	130	57	130	57		
	بناء 1 قاعة اعلامية	260	72	260	72	26	197
	بناء 1 مركب تكنولوجي (البنك الافريقي للتنمية)						
	<b>مجموع الفصل 763</b>	<b>790</b>	<b>215</b>	<b>790</b>	<b>215</b>	<b>26</b>	<b>197</b>
764	تهيئة و صيانة المدارس الإعدادية	2 300	539	2 300	539		
	صيانة المدارس الإعدادية	1 600	200	1 600	200	80	1 210
	صيانة المدارس الإعدادية التقنية (البنك الافريقي للتنمية)						
	<b>مجموع الفصل 764</b>	<b>3 900</b>	<b>739</b>	<b>3 900</b>	<b>739</b>	<b>80</b>	<b>1 210</b>
765	بناء و توسيع المعاهد الثانوية	300	60	300	60		
	بناء 3 قاعات عادية	130	53	130	53		
	بناء 1 قاعة اعلامية	430	113	430	113		
	<b>مجموع الفصل 765</b>	<b>430</b>	<b>113</b>	<b>430</b>	<b>113</b>	<b>0</b>	<b>0</b>
766	تهيئة و صيانة المعاهد الثانوية	2 400	682	2 400	682		
	صيانة المعاهد الثانوية						
	<b>مجموع الفصل 766</b>	<b>2 400</b>	<b>682</b>	<b>2 400</b>	<b>682</b>	<b>0</b>	<b>0</b>
767	بناء و تهيئة المبيتات و المطاعم	800	172	800	172		
	تهيئة وصيانة المبيتات والمطاعم						
	<b>مجموع الفصل 767</b>	<b>800</b>	<b>172</b>	<b>800</b>	<b>172</b>	<b>0</b>	<b>0</b>
768	تجهيزات تربوية	250	94	250	94		
	اقتناء تجهيزات تربوية عادية للمدارس الإعدادية والمعاهد						
	<b>مجموع الفصل 768</b>	<b>250</b>	<b>94</b>	<b>250</b>	<b>94</b>	<b>0</b>	<b>0</b>
	<b>جملة البرنامج 2: المرحلة الإعدادية والتعليم الثانوي</b>	<b>8 570</b>	<b>2 015</b>	<b>8 570</b>	<b>2 015</b>	<b>106</b>	<b>1 407</b>
	<b>جملة المندوبية الجهوية للتربية بنابل</b>	<b>15 030</b>	<b>3 634</b>	<b>15 030</b>	<b>3 634</b>	<b>241</b>	<b>2 920</b>

## نفقات الاستثمار لسنة 2024

وزارة التربية: الجزء 2: المندوبيات الجهوية للتربية

توزيع مفصل للمشاريع والبرامج الجديدة

### جدول إجمالي

بحساب 1000د

الفصل	بيان المشاريع والبرامج	التعمد	الدفع	الموارد العامة للميزانية		موارد القروض الخارجية	
				التعمد	الدفع	التعمد	الدفع
البرنامج 1: المرحلة الابتدائية							
761	بناء و توسيع المدارس الابتدائية						
	بناء 100 قاعة عادية	10 000	3 000	10 000	3 000	0	0
	بناء 58 فضاء بالأقسام التحضيرية	11 600	2 000	11 600	2 000	0	0
	بناء 32 فضاء بالأقسام التحضيرية (القرض الإيطالي)	6 400	1 500	1 560	1 500	4 840	1 000
	بناء أسبجة	3 000	700	3 000	700	0	0
	بناء 35 مطعم مدرسي (البنك الأفريقي للتنمية)	7 000	1 500	1 704	1 500	5 296	500
	بناء 13 مدرسة إبتدائية (دراسات)	1 300	700	1 300	700	0	0
	بناء وتوسيع المدارس الابتدائية - اعتمادات غير موزعة	3 100		3 100			
	<b>مجموع الفصل 761</b>	<b>42 400</b>	<b>9 400</b>	<b>32 264</b>	<b>9 400</b>	<b>10 136</b>	<b>1 500</b>
762	تهيئة و صيانة المدارس الابتدائية						
	صيانة المدارس الابتدائية	56 100	18 000	56 100	18 000	0	0
	صيانة المدارس الابتدائية (القرض الإيطالي)	16 800	1 700	4 094	1 700	12 706	700
	صيانة المدارس الإبتدائية - إعتماذ غير موزع	8 000	0	8 000	0		
	<b>مجموع الفصل 762</b>	<b>80 900</b>	<b>19 700</b>	<b>68 194</b>	<b>19 700</b>	<b>12 706</b>	<b>700</b>
768	تجهيزات تربوية						
	اقتناء تجهيزات تربوية عادية للمدارس الإبتدائية	3 000	1 000	3 000	1 000	0	0
	دعم التجهيزات التربوية العادية للمدارس الإبتدائية - اعتمادات غير موزعة	2 500	500	2 500	500		
	<b>مجموع الفصل 768</b>	<b>5 500</b>	<b>1 500</b>	<b>5 500</b>	<b>1 500</b>	<b>0</b>	<b>0</b>
	<b>جملة البرنامج 1: المرحلة الإبتدائية</b>	<b>128 800</b>	<b>30 600</b>	<b>105 958</b>	<b>30 600</b>	<b>22 842</b>	<b>2 200</b>

الفصل	بيان المشاريع والبرامج	التجمد	الدفع	الموارد العامة للميزانية		موارد القروض الخارجية	
				التجمد	الدفع	التجمد	الدفع
<b>البرنامج 2: المرحلة الإعدادية والتعليم الثانوي</b>							
<b>763</b>	<b>بناء و توسيع المدارس الإعدادية</b>						
	بناء 70 قاعة عادية	7 000	1 500	7 000	1 500	0	0
	بناء 28 قاعة اختصاص	3 640	1 000	3 640	1 000	0	0
	بناء 7 قاعات إعلامية	910	400	910	400	0	0
	بناء 10 قاعات مراجعة	1 800	700	1 800	700	0	0
	بناء 12 مركب تكنولوجي (البنك الافريقي للتنمية)	3 120	900	817	900	300	2 303
	بناء وتوسيع المدارس الإعدادية - إعمادات غير موزعة	2 500	0	2 500	0		
	<b>مجموع الفصل 763</b>	<b>18 970</b>	<b>4 500</b>	<b>16 667</b>	<b>4 500</b>	<b>300</b>	<b>2 303</b>
<b>764</b>	<b>تهئية و صيانة المدارس الإعدادية</b>						
	صيانة المدارس الإعدادية	42 700	10 000	42 700	10 000	0	0
	صيانة المدارس الإعدادية التقنية (البنك الافريقي للتنمية)	20 000	2 500	4 874	2 500	1 000	15 126
	صيانة المدارس الإعدادية - إعمادات غير موزعة	8 000	0	8 000	0		
	<b>مجموع الفصل 764</b>	<b>70 700</b>	<b>12 500</b>	<b>55 574</b>	<b>12 500</b>	<b>1 000</b>	<b>15 126</b>
<b>765</b>	<b>بناء و توسيع المعاهد الثانوية</b>						
	بناء 50 قاعة عادية	5 000	1 000	5 000	1 000	0	0
	بناء 20 قاعة اختصاص	2 600	500	2 600	500	0	0
	بناء 15 قاعة اعلامية	1 950	800	1 950	800	0	0
	بناء 5 مخابر تقنية وتكنولوجية وعلمية (البنك الافريقي للتنمية)	2 500	800	610	800	500	1 890
	بناء 5 قاعات مراجعة (البنك الافريقي للتنمية)	900	300	900	300	0	0
	بناء وتوسيع المعاهد الثانوية - إعمادات غير موزعة	2 200	0	2 200	0		
	<b>مجموع الفصل 765</b>	<b>15 150</b>	<b>3 400</b>	<b>13 260</b>	<b>3 400</b>	<b>500</b>	<b>1 890</b>
<b>766</b>	<b>تهئية و صيانة المعاهد الثانوية</b>						
	صيانة المعاهد الثانوية	52 800	15 000	52 800	15 000	0	0
	صيانة المعاهد الثانوية - إعمادات غير موزعة	8 000	1 000	8 000	1 000		
	<b>مجموع الفصل 766</b>	<b>60 800</b>	<b>16 000</b>	<b>60 800</b>	<b>16 000</b>	<b>0</b>	<b>0</b>
<b>767</b>	<b>بناء و تهئية المبيئات و المطاعم</b>						
	تهئية و صيانة المبيئات و المطاعم	23 200	5 000	23 200	5 000	0	0
	تهئية و صيانة المبيئات و المطاعم - إعمادات غير موزعة	5 000	2 500	5 000	2 500		
	<b>مجموع الفصل 767</b>	<b>28 200</b>	<b>7 500</b>	<b>28 200</b>	<b>7 500</b>	<b>0</b>	<b>0</b>
<b>768</b>	<b>تجهيزات تربوية</b>						
	اقتناء تجهيزات تربوية عادية للمدارس الإعدادية و المعاهد	4 000	1 500	4 000	1 500		
	دعم التجهيزات التربوية للمدارس الإعدادية و المعاهد - إعمادات غير موزعة	2 500	1 000	2 500	1 000		
	<b>مجموع الفصل 768</b>	<b>6 500</b>	<b>2 500</b>	<b>6 500</b>	<b>2 500</b>	<b>0</b>	<b>0</b>
	<b>جملة البرنامج 2: المرحلة الإعدادية والتعليم الثانوي</b>	<b>200 320</b>	<b>46 400</b>	<b>181 001</b>	<b>46 400</b>	<b>1 800</b>	<b>19 319</b>
	<b>جملة المنذوبيات الجهوية للتربية</b>	<b>329 120</b>	<b>77 000</b>	<b>286 959</b>	<b>77 000</b>	<b>4 000</b>	<b>42 161</b>

## الملاحق 2

السنة المالية: 2024

المهمة 26 : مهمة التربية

جدول تفصيلي لنفقات التأجير

\* \* الموارد العامة للميزانية \* \*

البرنامج 1 : المرحلة الابتدائية

البرنامج الفرعي 1 : المرحلة الابتدائية بالإدارة المركزية

الوحدة العملياتية 1: إدارة التدريس بالمرحلة الابتدائية بالإدارة المركزية

النشاط 1: قيادة المرحلة الابتدائية

بحساب الدينار

الإعتمادات	البيان	ف . ف	الفصل
194 305	الأجر الأساسي والتدرج	01	101
194 305	الأجر الأساسي والتدرج	000	
635 005	المنح الخصوصية القارة	02	101
635 005	المنح الخصوصية القارة	000	
61 360	المنح المرتبطة بالوظيفة	03	101
61 360	المنح المرتبطة بالوظيفة	000	
25 567	منحة الإنتاج	05	101
25 567	منحة الإنتاج	000	
15 340	المنح العائلية	13	101
15 340	المنح العائلية	000	
122 720	المساهمات المحمولة على المشغل	14	101
122 720	المساهمات المحمولة على المشغل	000	
1 054 297	جملة النشاط :		

جملة الوحدة العملياتية : 1 054 297

جملة البرنامج الفرعي : 1 054 297

البرنامج الفرعي 2 : المرحلة الابتدائية بالمدنوية الجهوية للتربية بتونس 1

الوحدة العملياتية 2 : إدارة التدريس بالمرحلة الإبتدائية بتونس 1

النشاط 3 : التعليم والحياة المدرسية بالمدارس الإبتدائية

بحساب الدينار

الإعتمادات	البيان	ف . ف	الفصل
18 898 266	الأجر الأساسي والتدرج	01	101
18 898 266	الأجر الأساسي والتدرج	000	
45 072 432	المنح الخصوصية القارة	02	101
45 072 432	المنح الخصوصية القارة	000	
291 398	المنح المرتبطة بالوظيفة	03	101
291 398	المنح المرتبطة بالوظيفة	000	
1 983 141	منحة الإنتاج	05	101
1 983 141	منحة الإنتاج	000	
600 432	منحة الساعات الإضافية و العمل الليلي	06	101
600 432	منحة الساعات الإضافية و العمل الليلي	000	
141 831	المنح العائلية	13	101
141 831	المنح العائلية	000	
13 891 203	المساهمات المحمولة على المشغل	14	101
13 891 203	المساهمات المحمولة على المشغل	000	
80 878 703	جملة النشاط :		

جملة الوحدة العملياتية : 80 878 703

جملة البرنامج الفرعي : 80 878 703

البرنامج الفرعي 3 : المرحلة الابتدائية بالمندوبية الجهوية للتربية بتونس 2

الوحدة العمليانية 3: إدارة التدريس بالمرحلة الإبتدائية بتونس 2

النشاط 3: التعليم والحياة المدرسية بالمدارس الإبتدائية

بحساب الدينار

الإعتمادات	البيان	ف . ف	الفصل
18 240 426	الأجر الأساسي والتدرج	01	101
18 240 426	الأجر الأساسي والتدرج	000	
43 301 514	المنح الخصوصية القارة	02	101
43 301 514	المنح الخصوصية القارة	000	
287 552	المنح المرتبطة بالوظيفة	03	101
287 552	المنح المرتبطة بالوظيفة	000	
1 736 289	منحة الإنتاج	05	101
1 736 289	منحة الإنتاج	000	
341 450	منحة الساعات الإضافية و العمل الليلي	06	101
341 450	منحة الساعات الإضافية و العمل الليلي	000	
115 331	المنح العائلية	13	101
115 331	المنح العائلية	000	
12 790 885	المساهمات المحمولة على المشغل	14	101
12 790 885	المساهمات المحمولة على المشغل	000	
76 813 447	جملة النشاط :		

جملة الوحدة العمليانية : 76 813 447

جملة البرنامج الفرعي : 76 813 447

البرنامج الفرعي 4 : المرحلة الابتدائية بالمندوبية الجهوية للتربية بين عروس

الوحدة العملية 4: إدارة التدريس بالمرحلة الابتدائية بين عروس

النشاط 3: التعليم والحياة المدرسية بالمدارس الابتدائية

بحساب الدينار

الإعتمادات	البيان	ف . ف	الفصل
27 121 114	الأجر الأساسي والتدرج	01	101
27 121 114	الأجر الأساسي والتدرج	000	
66 047 564	المنح الخصوصية القارة	02	101
66 047 564	المنح الخصوصية القارة	000	
451 162	المنح المرتبطة بالوظيفة	03	101
451 162	المنح المرتبطة بالوظيفة	000	
2 481 909	منحة الإنتاج	05	101
2 481 909	منحة الإنتاج	000	
497 425	منحة الساعات الإضافية و العمل الليلي	06	101
497 425	منحة الساعات الإضافية و العمل الليلي	000	
145 756	المنح العائلية	13	101
145 756	المنح العائلية	000	
18 987 947	المساهمات المحمولة على المشغل	14	101
18 987 947	المساهمات المحمولة على المشغل	000	
115 732 877	جملة النشاط :		

جملة الوحدة العملية : 115 732 877



جملة البرنامج الفرعي : 115 732 877

البرنامج الفرعي 5 : المرحلة الابتدائية بالمنوبية الجهوية للتربية بمنوبة

الوحدة العملية 5: إدارة التدريس بالمرحلة الإبتدائية بمنوبة

النشاط 3: التعليم والحياة المدرسية بالمدارس الإبتدائية

بحساب الدينار

الإعتمادات	البيان	ف . ف	الفصل
16 762 866	الأجر الأساسي والتدرج	01	101
16 762 866	الأجر الأساسي والتدرج	000	
39 980 974	المنح الخصوصية القارة	02	101
39 980 974	المنح الخصوصية القارة	000	
284 962	المنح المرتبطة بالوظيفة	03	101
284 962	المنح المرتبطة بالوظيفة	000	
1 613 335	منحة الإنتاج	05	101
1 613 335	منحة الإنتاج	000	
346 383	منحة الساعات الإضافية و العمل الليلي	06	101
346 383	منحة الساعات الإضافية و العمل الليلي	000	
128 318	المنح العائلية	13	101
128 318	المنح العائلية	000	
11 748 308	المساهمات المحمولة على المشغل	14	101
11 748 308	المساهمات المحمولة على المشغل	000	
70 865 146	جملة النشاط :		

جملة الوحدة العملية : 70 865 146

جملة البرنامج الفرعي : 70 865 146

البرنامج الفرعي 6 : المرحلة الابتدائية بالمندوبية الجهوية للتربية بأريانة

الوحدة العملية 6: إدارة التدريس بالمرحلة الإبتدائية بأريانة

النشاط 3: التعليم والحياة المدرسية بالمدارس الإبتدائية

بحساب الدينار

الإعتمادات	البيان	ف . ف	الفصل
19 370 417	الأجر الأساسي والتدرج	01	101
19 370 417	الأجر الأساسي والتدرج	000	
45 974 527	المنح الخصوصية القارة	02	101
45 974 527	المنح الخصوصية القارة	000	
303 595	المنح المرتبطة بالوظيفة	03	101
303 595	المنح المرتبطة بالوظيفة	000	
1 869 122	منحة الإنتاج	05	101
1 869 122	منحة الإنتاج	000	
511 309	منحة الساعات الإضافية و العمل الليلي	06	101
511 309	منحة الساعات الإضافية و العمل الليلي	000	
124 535	المنح العائلية	13	101
124 535	المنح العائلية	000	
13 687 030	المساهمات المحمولة على المشغل	14	101
13 687 030	المساهمات المحمولة على المشغل	000	
81 840 535	جملة النشاط :		

جملة الوحدة العملية : 81 840 535

جملة البرنامج الفرعي : 81 840 535

البرنامج الفرعي 7 : المرحلة الابتدائية بالمندوبية الجهوية للتربية ببنزرت

الوحدة العملية 7 : إدارة التدريس بالمرحلة الإبتدائية ببنزرت

النشاط 3 : التعليم والحياة المدرسية بالمدارس الإبتدائية

بحساب الدينار

الإعتمادات	البيان	ف . ف	الفصل
27 504 340	الأجر الأساسي والتدرج	01	101
27 504 340	الأجر الأساسي والتدرج	000	
66 262 885	المنح الخصوصية القارة	02	101
66 262 885	المنح الخصوصية القارة	000	
527 610	المنح المرتبطة بالوظيفة	03	101
527 610	المنح المرتبطة بالوظيفة	000	
2 454 785	منحة الإنتاج	05	101
2 454 785	منحة الإنتاج	000	
662 240	منحة الساعات الإضافية و العمل الليلي	06	101
662 240	منحة الساعات الإضافية و العمل الليلي	000	
198 704	المنح العائلية	13	101
198 704	المنح العائلية	000	
19 146 103	المساهمات المحمولة على المشغل	14	101
19 146 103	المساهمات المحمولة على المشغل	000	
116 756 667	جملة النشاط :		

جملة الوحدة العملية : 116 756 667

جملة البرنامج الفرعي : 116 756 667

البرنامج الفرعي 8 : المرحلة الابتدائية بالمندوبية الجهوية للتربية بباجة

الوحدة العمليانية 8 : إدارة التدريس بالمرحلة الإبتدائية بباجة

النشاط 3 : التعليم والحياة المدرسية بالمدارس الإبتدائية

بحساب الدينار

الإعتمادات	البيان	ف . ف	الفصل
18 298 413	الأجر الأساسي والتدرج	01	101
18 298 413	الأجر الأساسي والتدرج	000	
44 229 572	المنح الخصوصية القارة	02	101
44 229 572	المنح الخصوصية القارة	000	
409 946	المنح المرتبطة بالوظيفة	03	101
409 946	المنح المرتبطة بالوظيفة	000	
1 770 002	منحة الإنتاج	05	101
1 770 002	منحة الإنتاج	000	
590 757	منحة الساعات الإضافية و العمل الليلي	06	101
590 757	منحة الساعات الإضافية و العمل الليلي	000	
144 639	المنح العائلية	13	101
144 639	المنح العائلية	000	
12 950 509	المساهمات المحمولة على المشغل	14	101
12 950 509	المساهمات المحمولة على المشغل	000	
78 393 838	جملة النشاط :		

جملة الوحدة العمليانية : 78 393 838

جملة البرنامج الفرعي : 78 393 838

البرنامج الفرعي 9 : المرحلة الابتدائية بالمندوبية الجهوية للتربية بجنوبية

الوحدة العمليانية 9: إدارة التدريس بالمرحلة الإبتدائية بجنوبية

النشاط 3: التعليم والحياة المدرسية بالمدارس الإبتدائية

بحساب الدينار

الإعتمادات	البيان	ف . ف	الفصل
24 633 714	الأجر الأساسي والتدرج	01	101
24 633 714	الأجر الأساسي والتدرج	000	
60 222 670	المنح الخصوصية القارة	02	101
60 222 670	المنح الخصوصية القارة	000	
569 477	المنح المرتبطة بالوظيفة	03	101
569 477	المنح المرتبطة بالوظيفة	000	
2 281 235	منحة الإنتاج	05	101
2 281 235	منحة الإنتاج	000	
587 693	منحة الساعات الإضافية و العمل الليلي	06	101
587 693	منحة الساعات الإضافية و العمل الليلي	000	
251 146	المنح العائلية	13	101
251 146	المنح العائلية	000	
17 506 509	المساهمات المحمولة على المشغل	14	101
17 506 509	المساهمات المحمولة على المشغل	000	
106 052 444	جملة النشاط :		

جملة الوحدة العمليانية : 106 052 444

جملة البرنامج الفرعي : 106 052 444

البرنامج الفرعي A : المرحلة الابتدائية بالمندوبية الجهوية للتربية بنابل

إدارة التدريس بالمرحلة الإبتدائية بنابل :A الوحدة العملياتية

النشاط 3: التعليم والحياة المدرسية بالمدارس الابتدائية

بحساب الدينار

الإعتمادات	البيان	ف . ف	الفصل
39 362 315	الأجر الأساسي والتدرج	01	101
39 362 315	الأجر الأساسي والتدرج	000	
96 625 305	المنح الخصوصية القارة	02	101
96 625 305	المنح الخصوصية القارة	000	
733 370	المنح المرتبطة بالوظيفة	03	101
733 370	المنح المرتبطة بالوظيفة	000	
3 660 492	منحة الإنتاج	05	101
3 660 492	منحة الإنتاج	000	
1 044 513	منحة الساعات الإضافية و العمل الليلي	06	101
1 044 513	منحة الساعات الإضافية و العمل الليلي	000	
297 842	المنح العائلية	13	101
297 842	المنح العائلية	000	
27 461 892	المساهمات المحمولة على المشغل	14	101
27 461 892	المساهمات المحمولة على المشغل	000	
169 185 729	جملة النشاط :		

جملة الوحدة العملياتية : 169 185 729

جملة البرنامج الفرعي : 169 185 729

البرنامج الفرعي B : المرحلة الابتدائية بالمندوبية الجهوية للتربية زغوان

إدارة التدريس بالمرحلة الابتدائية بزغوان : B الوحدة العملياتية

النشاط 3 : التعليم والحياة المدرسية بالمدارس الابتدائية

بحساب الدينار

الإعتمادات	البيان	ف . ف	الفصل
10 735 405	الأجر الأساسي والتدرج	01	101
10 735 405	الأجر الأساسي والتدرج	000	
26 467 309	المنح الخصوصية القارة	02	101
26 467 309	المنح الخصوصية القارة	000	
263 261	المنح المرتبطة بالوظيفة	03	101
263 261	المنح المرتبطة بالوظيفة	000	
1 010 874	منحة الإنتاج	05	101
1 010 874	منحة الإنتاج	000	
645 690	منحة الساعات الإضافية و العمل الليلي	06	101
645 690	منحة الساعات الإضافية و العمل الليلي	000	
116 753	المنح العائلية	13	101
116 753	المنح العائلية	000	
7 558 768	المساهمات المحمولة على المشغل	14	101
7 558 768	المساهمات المحمولة على المشغل	000	
46 798 060	جملة النشاط :		

جملة الوحدة العملياتية : 46 798 060

جملة البرنامج الفرعي : 46 798 060

البرنامج الفرعي C : المرحلة الابتدائية بالمندوبية الجهوية للتربية سليانة

إدارة التدريس بالمرحلة الإبتدائية بسليانة :C الوحدة العملياتية

النشاط 3: التعليم والحياة المدرسية بالمدارس الابتدائية

بحساب الدينار

الإعتمادات	البيان	ف . ف	الفصل
16 532 308	الأجر الأساسي والتدرج	01	101
16 532 308	الأجر الأساسي والتدرج	000	
46 852 363	المنح الخصوصية القارة	02	101
46 852 363	المنح الخصوصية القارة	000	
438 416	المنح المرتبطة بالوظيفة	03	101
438 416	المنح المرتبطة بالوظيفة	000	
1 645 937	منحة الإنتاج	05	101
1 645 937	منحة الإنتاج	000	
373 904	منحة الساعات الإضافية و العمل الليلي	06	101
373 904	منحة الساعات الإضافية و العمل الليلي	000	
178 306	المنح العائلية	13	101
178 306	المنح العائلية	000	
11 747 783	المساهمات المحمولة على المشغل	14	101
11 747 783	المساهمات المحمولة على المشغل	000	
77 769 017	جملة النشاط :		

جملة الوحدة العملياتية : 77 769 017



جملة البرنامج الفرعي : 77 769 017

البرنامج الفرعي D : المرحلة الابتدائية بالمندوبية الجهوية للتربية الكاف

إدارة التدريس بالمرحلة الابتدائية بالكاف : D الوحدة العملياتية

النشاط 3: التعليم والحياة المدرسية بالمدارس الابتدائية

بحساب الدينار

الإعتمادات	البيان	ف . ف	الفصل
18 678 839	الأجر الأساسي والتدرج	01	101
18 678 839	الأجر الأساسي والتدرج	000	
46 412 363	المنح الخصوصية القارة	02	101
46 412 363	المنح الخصوصية القارة	000	
465 081	المنح المرتبطة بالوظيفة	03	101
465 081	المنح المرتبطة بالوظيفة	000	
1 846 926	منحة الإنتاج	05	101
1 846 926	منحة الإنتاج	000	
382 487	منحة الساعات الإضافية و العمل الليلي	06	101
382 487	منحة الساعات الإضافية و العمل الليلي	000	
195 987	المنح العائلية	13	101
195 987	المنح العائلية	000	
13 100 575	المساهمات المحمولة على المشغل	14	101
13 100 575	المساهمات المحمولة على المشغل	000	
81 082 258	جملة النشاط :		

جملة الوحدة العملياتية : 81 082 258

جملة البرنامج الفرعي : 81 082 258

البرنامج الفرعي E : المرحلة الابتدائية بالمندوبية الجهوية للتربية القصرين

إدارة التدريس بالمرحلة الابتدائية بالقصرين : E الوحدة العملياتية

النشاط 3 : التعليم والحياة المدرسية بالمدارس الابتدائية

بحساب الدينار

الإعتمادات	البيان	ف . ف	الفصل
34 804 709	الأجر الأساسي والتدرج	01	101
34 804 709	الأجر الأساسي والتدرج	000	
86 812 745	المنح الخصوصية القارة	02	101
86 812 745	المنح الخصوصية القارة	000	
769 758	المنح المرتبطة بالوظيفة	03	101
769 758	المنح المرتبطة بالوظيفة	000	
3 050 004	منحة الإنتاج	05	101
3 050 004	منحة الإنتاج	000	
656 229	منحة الساعات الإضافية و العمل الليلي	06	101
656 229	منحة الساعات الإضافية و العمل الليلي	000	
475 460	المنح العائلية	13	101
475 460	المنح العائلية	000	
25 367 834	المساهمات المحمولة على المشغل	14	101
25 367 834	المساهمات المحمولة على المشغل	000	
151 936 739	جملة النشاط :		

جملة الوحدة العملياتية : 151 936 739

جملة البرنامج الفرعي : 151 936 739

البرنامج الفرعي F : المرحلة الابتدائية بالمندوبية الجهوية للتربية القيروان

إدارة التدريس بالمرحلة الابتدائية بالقيروان : F الوحدة العملياتية

النشاط 3 : التعليم والحياة المدرسية بالمدارس الابتدائية

بحساب الدينار

الإعتمادات	البيان	ف . ف	الفصل
36 206 270	الأجر الأساسي والتدرج	01	101
36 206 270	الأجر الأساسي والتدرج	000	
89 351 755	المنح الخصوصية القارة	02	101
89 351 755	المنح الخصوصية القارة	000	
800 198	المنح المرتبطة بالوظيفة	03	101
800 198	المنح المرتبطة بالوظيفة	000	
3 292 783	منحة الإنتاج	05	101
3 292 783	منحة الإنتاج	000	
567 824	منحة الساعات الإضافية و العمل الليلي	06	101
567 824	منحة الساعات الإضافية و العمل الليلي	000	
409 804	المنح العائلية	13	101
409 804	المنح العائلية	000	
25 528 577	المساهمات المحمولة على المشغل	14	101
25 528 577	المساهمات المحمولة على المشغل	000	
156 157 211	جملة النشاط :		

جملة الوحدة العملياتية : 156 157 211

جملة البرنامج الفرعي : 156 157 211

البرنامج الفرعي G : المرحلة الابتدائية بالمندوبية الجهوية للتربية سوسة

إدارة التدريس بالمرحلة الابتدائية بسوسة : G الوحدة العملياتية

النشاط 3: التعليم والحياة المدرسية بالمدارس الابتدائية

بحساب الدينار

الإعتمادات	البيان	ف . ف	الفصل
33 447 720	الأجر الأساسي والتدرج	01	101
33 447 720	الأجر الأساسي والتدرج	000	
80 267 750	المنح الخصوصية القارة	02	101
80 267 750	المنح الخصوصية القارة	000	
513 558	المنح المرتبطة بالوظيفة	03	101
513 558	المنح المرتبطة بالوظيفة	000	
3 003 229	منحة الإنتاج	05	101
3 003 229	منحة الإنتاج	000	
462 607	منحة الساعات الإضافية و العمل الليلي	06	101
462 607	منحة الساعات الإضافية و العمل الليلي	000	
251 280	المنح العائلية	13	101
251 280	المنح العائلية	000	
23 566 262	المساهمات المحمولة على المشغل	14	101
23 566 262	المساهمات المحمولة على المشغل	000	
141 512 406	جملة النشاط :		

جملة الوحدة العملياتية : 141 512 406

جملة البرنامج الفرعي : 141 512 406

البرنامج الفرعي H : المرحلة الابتدائية بالمندوبية الجهوية للتربية المنستير

إدارة التدريس بالمرحلة الابتدائية بالمنستير H: الوحدة العملياتية

النشاط 3: التعليم والحياة المدرسية بالمدارس الابتدائية

بحساب الدينار

الإعتمادات	البيان	ف . ف	الفصل
29 218 980	الأجر الأساسي والتدرج	01	101
29 218 980	الأجر الأساسي والتدرج	000	
68 680 689	المنح الخصوصية القارة	02	101
68 680 689	المنح الخصوصية القارة	000	
457 279	المنح المرتبطة بالوظيفة	03	101
457 279	المنح المرتبطة بالوظيفة	000	
2 750 701	منحة الإنتاج	05	101
2 750 701	منحة الإنتاج	000	
412 431	منحة الساعات الإضافية و العمل الليلي	06	101
412 431	منحة الساعات الإضافية و العمل الليلي	000	
217 753	المنح العائلية	13	101
217 753	المنح العائلية	000	
20 450 532	المساهمات المحمولة على المشغل	14	101
20 450 532	المساهمات المحمولة على المشغل	000	
122 188 365	جملة النشاط :		

جملة الوحدة العملياتية : 122 188 365

جملة البرنامج الفرعي : 122 188 365

البرنامج الفرعي 1 : المرحلة الابتدائية بالمندوبية الجهوية للتربية المهديّة

إدارة التدريس بالمرحلة الإبتدائية بالمهدية : الوحدة العمليّاتية

النشاط 3 : التعليم والحياة المدرسية بالمدارس الإبتدائية

بحساب الدينار

الإعتمادات	البيان	ف . ف	الفصل
25 891 233	الأجر الأساسي والتدرج	01	101
25 891 233	الأجر الأساسي والتدرج	000	
64 065 445	المنح الخصوصية القارة	02	101
64 065 445	المنح الخصوصية القارة	000	
531 411	المنح المرتبطة بالوظيفة	03	101
531 411	المنح المرتبطة بالوظيفة	000	
2 480 193	منحة الإنتاج	05	101
2 480 193	منحة الإنتاج	000	
339 247	منحة الساعات الإضافية و العمل الليلي	06	101
339 247	منحة الساعات الإضافية و العمل الليلي	000	
246 762	المنح العائلية	13	101
246 762	المنح العائلية	000	
18 583 324	المساهمات المحمولة على المشغل	14	101
18 583 324	المساهمات المحمولة على المشغل	000	
112 137 615	جملة النشاط :		

جملة الوحدة العمليّاتية : 112 137 615

جملة البرنامج الفرعي : 112 137 615

البرنامج الفرعي J : المرحلة الابتدائية بالمندوبية الجهوية للتربية صفاقس 1

إدارة التدريس بالمرحلة الابتدائية بصفاقس 1 : J الوحدة العملياتية

النشاط 3: التعليم والحياة المدرسية بالمدارس الابتدائية

بحساب الدينار

الإعتمادات	البيان	ف . ف	الفصل
26 371 617	الأجر الأساسي والتدرج	01	101
26 371 617	الأجر الأساسي والتدرج	000	
65 138 252	المنح الخصوصية القارة	02	101
65 138 252	المنح الخصوصية القارة	000	
480 493	المنح المرتبطة بالوظيفة	03	101
480 493	المنح المرتبطة بالوظيفة	000	
2 473 041	منحة الإنتاج	05	101
2 473 041	منحة الإنتاج	000	
339 247	منحة الساعات الإضافية و العمل الليلي	06	101
339 247	منحة الساعات الإضافية و العمل الليلي	000	
242 734	المنح العائلية	13	101
242 734	المنح العائلية	000	
18 899 230	المساهمات المحمولة على المشغل	14	101
18 899 230	المساهمات المحمولة على المشغل	000	
113 944 614	جملة النشاط :		

جملة الوحدة العملياتية : 113 944 614

جملة البرنامج الفرعي : 113 944 614

البرنامج الفرعي K : المرحلة الابتدائية بالمندوبية الجهوية للتربية صفاقس 2

إدارة التدريس بالمرحلة الابتدائية بصفاقس 2 : K الوحدة العملياتية

النشاط 3 : التعليم والحياة المدرسية بالمدارس الابتدائية

بحساب الدينار

الإعتمادات	البيان	ف . ف	الفصل
27 624 492	الأجر الأساسي والتدرج	01	101
27 624 492	الأجر الأساسي والتدرج	000	
65 638 252	المنح الخصوصية القارة	02	101
65 638 252	المنح الخصوصية القارة	000	
525 189	المنح المرتبطة بالوظيفة	03	101
525 189	المنح المرتبطة بالوظيفة	000	
2 580 414	منحة الإنتاج	05	101
2 580 414	منحة الإنتاج	000	
335 407	منحة الساعات الإضافية و العمل الليلي	06	101
335 407	منحة الساعات الإضافية و العمل الليلي	000	
242 634	المنح العائلية	13	101
242 634	المنح العائلية	000	
19 584 817	المساهمات المحمولة على المشغل	14	101
19 584 817	المساهمات المحمولة على المشغل	000	
116 531 205	جملة النشاط :		

جملة الوحدة العملياتية : 116 531 205



جملة البرنامج الفرعي : 116 531 205

البرنامج الفرعي L : المرحلة الابتدائية بالمندوبية الجهوية للتربية سيدي بوزيد

إدارة التدريس بالمرحلة الإبتدائية بسيدي بوزيد : L الوحدة العملية

النشاط 3 : التعليم والحياة المدرسية بالمدارس الابتدائية

بحساب الدينار

الإعتمادات	البيان	ف . ف	الفصل
32 729 049	الأجر الأساسي والتدرج	01	101
32 729 049	الأجر الأساسي والتدرج	000	
80 820 144	المنح الخصوصية القارة	02	101
80 820 144	المنح الخصوصية القارة	000	
735 624	المنح المرتبطة بالوظيفة	03	101
735 624	المنح المرتبطة بالوظيفة	000	
3 010 884	منحة الإنتاج	05	101
3 010 884	منحة الإنتاج	000	
785 299	منحة الساعات الإضافية و العمل الليلي	06	101
785 299	منحة الساعات الإضافية و العمل الليلي	000	
456 572	المنح العائلية	13	101
456 572	المنح العائلية	000	
22 923 381	المساهمات المحمولة على المشغل	14	101
22 923 381	المساهمات المحمولة على المشغل	000	
141 460 953	جملة النشاط :		

جملة الوحدة العملية : 141 460 953

جملة البرنامج الفرعي : 141 460 953

البرنامج الفرعي M : المرحلة الابتدائية بالمندوبية الجهوية للتربية قفصة

إدارة التدريس بالمرحلة الابتدائية بقفصة : M الوحدة العمليانية

النشاط 3 : التعليم والحياة المدرسية بالمدارس الابتدائية

بحساب الدينار

الإعتمادات	البيان	ف . ف	الفصل
26 380 825	الأجر الأساسي والتدرج	01	101
26 380 825	الأجر الأساسي والتدرج	000	
64 248 702	المنح الخصوصية القارة	02	101
64 248 702	المنح الخصوصية القارة	000	
485 427	المنح المرتبطة بالوظيفة	03	101
485 427	المنح المرتبطة بالوظيفة	000	
2 607 067	منحة الإنتاج	05	101
2 607 067	منحة الإنتاج	000	
453 124	منحة الساعات الإضافية و العمل الليلي	06	101
453 124	منحة الساعات الإضافية و العمل الليلي	000	
382 729	المنح العائلية	13	101
382 729	المنح العائلية	000	
18 563 784	المساهمات المحمولة على المشغل	14	101
18 563 784	المساهمات المحمولة على المشغل	000	
113 121 658	جملة النشاط :		

جملة الوحدة العمليانية : 113 121 658

جملة البرنامج الفرعي : 113 121 658

البرنامج الفرعي N : المرحلة الابتدائية بالمندوبية الجهوية للتربية توزر

إدارة التدريس بالمرحلة الابتدائية بتوزر : N الوحدة العملياتية

النشاط 3 : التعليم والحياة المدرسية بالمدارس الابتدائية

بحساب الدينار

الإعتمادات	البيان	ف . ف	الفصل
7 420 448	الأجر الأساسي والتدرج	01	101
7 420 448	الأجر الأساسي والتدرج	000	
18 222 759	المنح الخصوصية القارة	02	101
18 222 759	المنح الخصوصية القارة	000	
146 218	المنح المرتبطة بالوظيفة	03	101
146 218	المنح المرتبطة بالوظيفة	000	
972 545	منحة الإنتاج	05	101
972 545	منحة الإنتاج	000	
193 187	منحة الساعات الإضافية و العمل الليلي	06	101
193 187	منحة الساعات الإضافية و العمل الليلي	000	
78 049	المنح العائلية	13	101
78 049	المنح العائلية	000	
5 081 121	المساهمات المحمولة على المشغل	14	101
5 081 121	المساهمات المحمولة على المشغل	000	
32 114 327	جملة النشاط :		

جملة الوحدة العملياتية : 32 114 327

جملة البرنامج الفرعي : 32 114 327

البرنامج الفرعي O : المرحلة الابتدائية بالمندوبية الجهوية للتربية قبلية

إدارة التدريس بالمرحلة الإبتدائية بقبلي : O الوحدة العملياتية

النشاط 3: التعليم والحياة المدرسية بالمدارس الابتدائية

بحساب الدينار

الإعتمادات	البيان	ف . ف	الفصل
11 487 158	الأجر الأساسي والتدرج	01	101
11 487 158	الأجر الأساسي والتدرج	000	
28 365 401	المنح الخصوصية القارة	02	101
28 365 401	المنح الخصوصية القارة	000	
232 077	المنح المرتبطة بالوظيفة	03	101
232 077	المنح المرتبطة بالوظيفة	000	
1 146 864	منحة الإنتاج	05	101
1 146 864	منحة الإنتاج	000	
222 164	منحة الساعات الإضافية و العمل الليلي	06	101
222 164	منحة الساعات الإضافية و العمل الليلي	000	
166 875	المنح العائلية	13	101
166 875	المنح العائلية	000	
8 076 940	المساهمات المحمولة على المشغل	14	101
8 076 940	المساهمات المحمولة على المشغل	000	
49 697 479	جملة النشاط :		

جملة الوحدة العملياتية : 49 697 479

جملة البرنامج الفرعي : 49 697 479

البرنامج الفرعي P : المرحلة الابتدائية بالمندوبية الجهوية للتربية قابس

إدارة التدريس بالمرحلة الابتدائية بقابس : P الوحدة العملياتية

النشاط 3 : التعليم والحياة المدرسية بالمدارس الابتدائية

بحساب الدينار

الإعتمادات	البيان	ف . ف	الفصل
25 177 295	الأجر الأساسي والتدرج	01	101
25 177 295	الأجر الأساسي والتدرج	000	
61 477 476	المنح الخصوصية القارة	02	101
61 477 476	المنح الخصوصية القارة	000	
482 150	المنح المرتبطة بالوظيفة	03	101
482 150	المنح المرتبطة بالوظيفة	000	
2 381 006	منحة الإنتاج	05	101
2 381 006	منحة الإنتاج	000	
402 996	منحة الساعات الإضافية و العمل الليلي	06	101
402 996	منحة الساعات الإضافية و العمل الليلي	000	
259 509	المنح العائلية	13	101
259 509	المنح العائلية	000	
17 695 097	المساهمات المحمولة على المشغل	14	101
17 695 097	المساهمات المحمولة على المشغل	000	
107 875 529	جملة النشاط :		

جملة الوحدة العملياتية : 107 875 529

جملة البرنامج الفرعي : 107 875 529

البرنامج الفرعي Q : المرحلة الابتدائية بالمندوبية الجهوية للتربية مدنين

إدارة التدريس بالمرحلة الابتدائية بمدنين : Q الوحدة العملياتية

النشاط 3: التعليم والحياة المدرسية بالمدارس الابتدائية

بحساب الدينار

الإعتمادات	البيان	ف . ف	الفصل
32 834 470	الأجر الأساسي والتدرج	01	101
32 834 470	الأجر الأساسي والتدرج	000	
78 398 638	المنح الخصوصية القارة	02	101
78 398 638	المنح الخصوصية القارة	000	
680 465	المنح المرتبطة بالوظيفة	03	101
680 465	المنح المرتبطة بالوظيفة	000	
2 951 558	منحة الإنتاج	05	101
2 951 558	منحة الإنتاج	000	
339 622	منحة الساعات الإضافية و العمل الليلي	06	101
339 622	منحة الساعات الإضافية و العمل الليلي	000	
346 687	المنح العائلية	13	101
346 687	المنح العائلية	000	
23 686 062	المساهمات المحمولة على المشغل	14	101
23 686 062	المساهمات المحمولة على المشغل	000	
139 237 502	جملة النشاط :		

جملة الوحدة العملياتية : 139 237 502

جملة البرنامج الفرعي : 139 237 502

البرنامج الفرعي R : المرحلة الابتدائية بالمندوبية الجهوية للتربية تطاوين

إدارة التدريس بالمرحلة الابتدائية بتطاوين R: الوحدة العملياتية

النشاط 3: التعليم والحياة المدرسية بالمدارس الابتدائية

بحساب الدينار

الإعتمادات	البيان	ف . ف	الفصل
11 193 705	الأجر الأساسي والتدرج	01	101
11 193 705	الأجر الأساسي والتدرج	000	
28 137 484	المنح الخصوصية القارة	02	101
28 137 484	المنح الخصوصية القارة	000	
283 147	المنح المرتبطة بالوظيفة	03	101
283 147	المنح المرتبطة بالوظيفة	000	
1 068 690	منحة الإنتاج	05	101
1 068 690	منحة الإنتاج	000	
217 499	منحة الساعات الإضافية و العمل الليلي	06	101
217 499	منحة الساعات الإضافية و العمل الليلي	000	
138 789	المنح العائلية	13	101
138 789	المنح العائلية	000	
7 822 065	المساهمات المحمولة على المشغل	14	101
7 822 065	المساهمات المحمولة على المشغل	000	
48 861 379	جملة النشاط :		

جملة الوحدة العملياتية : 48 861 379

جملة البرنامج الفرعي : 48 861 379

جملة البرنامج : 2 650 000 000



## البرنامج 2 : المرحلة الإعدادية والتعليم الثانوي

## البرنامج الفرعي 1 : المرحلة الإعدادية و التعليم الثانوي بالإدارة المركزية

## الوحدة العملية 1: إدارة التدريس بالمرحلة الإعدادية و التعليم الثانوي بالإدارة المركزية

## النشاط 1: قيادة المرحلة الإعدادية والتعليم الثانوي

بحساب الدينار

الإعتمادات	البيان	ف . ف	الفصل
302 721	الأجر الأساسي والتدرج	01	101
302 721	الأجر الأساسي والتدرج	001	
967 083	المنح الخصوصية القارة	02	101
967 083	المنح الخصوصية القارة	000	
90 765	المنح المرتبطة بالوظيفة	03	101
90 765	المنح المرتبطة بالوظيفة	000	
35 315	منحة الإنتاج	05	101
35 315	منحة الإنتاج	000	
15 135	المنح العائلية	13	101
15 135	المنح العائلية	000	
302 250	المساهمات المحمولة على المشغل	14	101
302 250	المساهمات المحمولة على المشغل	000	
1 713 269	جملة النشاط :		

جملة الوحدة العملية : 1 713 269

جملة البرنامج الفرعي : 1 713 269

## البرنامج الفرعي 2 : المرحلة الإعدادية و التعليم الثانوي بالمندوبية الجهوي للتربية بتونس 1

## الوحدة العملياتية 2: إدارة التدريس بالمرحلة الإعدادية و التعليم الثانوي بتونس 1

## النشاط 3: التعليم والحياة المدرسية بالمدارس الإعدادية والمعاهد

بحساب الدينار

الإعتمادات	البيان	ف . ف	الفصل
41 677 481	الأجر الأساسي والتدرج	01	101
41 677 481	الأجر الأساسي والتدرج	001	
94 756 665	المنح الخصوصية القارة	02	101
94 756 665	المنح الخصوصية القارة	000	
382 051	المنح المرتبطة بالوظيفة	03	101
382 051	المنح المرتبطة بالوظيفة	000	
25 000	المنح الخصوصية المتغيرة	04	101
25 000	المنح الخصوصية المتغيرة	000	
3 702 674	منحة الإنتاج	05	101
3 702 674	منحة الإنتاج	000	
1 033 935	منحة الساعات الإضافية و العمل الليلي	06	101
1 033 935	منحة الساعات الإضافية و العمل الليلي	000	
290 139	المنح العائلية	13	101
290 139	المنح العائلية	000	
27 269 207	المساهمات المحمولة على المشغل	14	101
27 269 207	المساهمات المحمولة على المشغل	000	
169 137 152	جملة النشاط :		

جملة الوحدة العملياتية : 169 137 152

جملة البرنامج الفرعي : 169 137 152

## الوحدة العملياتية 3: إدارة التدريس بالمرحلة الإعدادية و التعليم الثانوي بتونس 2

## النشاط 3: التعليم والحياة المدرسية بالمدارس الإعدادية والمعاهد

بحساب الدينار

الإعتمادات	البيان	ف . ف	الفصل
34 966 107	الأجر الأساسي والتدرج	01	101
34 966 107	الأجر الأساسي والتدرج	000	
81 302 871	المنح الخصوصية القارة	02	101
81 302 871	المنح الخصوصية القارة	000	
285 339	المنح المرتبطة بالوظيفة	03	101
285 339	المنح المرتبطة بالوظيفة	000	
19 000	المنح الخصوصية المتغيرة	04	101
19 000	المنح الخصوصية المتغيرة	000	
3 116 182	منحة الإنتاج	05	101
3 116 182	منحة الإنتاج	000	
826 134	منحة الساعات الإضافية و العمل الليلي	06	101
826 134	منحة الساعات الإضافية و العمل الليلي	000	
281 454	المنح العائلية	13	101
281 454	المنح العائلية	000	
23 388 091	المساهمات المحمولة على المشغل	14	101
23 388 091	المساهمات المحمولة على المشغل	000	
144 185 178	جملة النشاط :		

جملة الوحدة العملياتية : 144 185 178

جملة البرنامج الفرعي : 144 185 178

البرنامج الفرعي 4 : المرحلة الإعدادية و التعليم الثانوي بالمندوبية الجهوي للتربية بين عروس

## الوحدة العملية 4: إدارة التدريس بالمرحلة الإعدادية و التعليم الثانوي بين عروس

## النشاط 3: التعليم والحياة المدرسية بالمدارس الإعدادية والمعاهد

بحساب الدينار

الإعتمادات	البيان	ف . ف	الفصل
48 805 889	الأجر الأساسي والتدرج	01	101
48 805 889	الأجر الأساسي والتدرج	000	
112 677 095	المنح الخصوصية القارة	02	101
112 677 095	المنح الخصوصية القارة	000	
392 567	المنح المرتبطة بالوظيفة	03	101
392 567	المنح المرتبطة بالوظيفة	000	
19 000	المنح الخصوصية المتغيرة	04	101
19 000	المنح الخصوصية المتغيرة	000	
4 330 278	منحة الإنتاج	05	101
4 330 278	منحة الإنتاج	000	
1 782 703	منحة الساعات الإضافية و العمل الليلي	06	101
1 782 703	منحة الساعات الإضافية و العمل الليلي	000	
364 667	المنح العائلية	13	101
364 667	المنح العائلية	000	
32 294 947	المساهمات المحمولة على المشغل	14	101
32 294 947	المساهمات المحمولة على المشغل	000	
200 667 146	جملة النشاط :		

جملة الوحدة العملية : 200 667 146

جملة البرنامج الفرعي : 200 667 146

البرنامج الفرعي 5 : المرحلة الإعدادية و التعليم الثانوي بالمدنوية الجهوي للتربية بمنوبة

## الوحدة العملياتية 5: إدارة التدريس بالمرحلة الإعدادية و التعليم الثانوي بمنوبة

النشاط 3: التعليم والحياة المدرسية بالمدارس الإعدادية والمعاهد

بحساب الدينار

الإعتمادات	البيان	ف . ف	الفصل
30 642 304	الأجر الأساسي والتدرج	01	101
30 642 304	الأجر الأساسي والتدرج	000	
70 591 022	المنح الخصوصية القارة	02	101
70 591 022	المنح الخصوصية القارة	000	
269 372	المنح المرتبطة بالوظيفة	03	101
269 372	المنح المرتبطة بالوظيفة	000	
19 000	المنح الخصوصية المتغيرة	04	101
19 000	المنح الخصوصية المتغيرة	000	
3 076 280	منحة الإنتاج	05	101
3 076 280	منحة الإنتاج	000	
833 194	منحة الساعات الإضافية و العمل الليلي	06	101
833 194	منحة الساعات الإضافية و العمل الليلي	000	
272 430	المنح العائلية	13	101
272 430	المنح العائلية	000	
20 337 105	المساهمات المحمولة على المشغل	14	101
20 337 105	المساهمات المحمولة على المشغل	000	
126 040 707	جملة النشاط :		

جملة الوحدة العملياتية : 126 040 707

جملة البرنامج الفرعي : 126 040 707

البرنامج الفرعي 6 : المرحلة الإعدادية و التعليم الثانوي بالمندوبية الجهوي للتربية بأريانة

## الوحدة العملياتية 6: إدارة التدريس بالمرحلة الإعدادية و التعليم الثانوي بأريانة

## النشاط 3: التعليم والحياة المدرسية بالمدارس الإعدادية والمعاهد

بحساب الدينار

الإعتمادات	البيان	ف . ف	الفصل
36 010 655	الأجر الأساسي والتدرج	01	101
36 010 655	الأجر الأساسي والتدرج	000	
82 539 114	المنح الخصوصية القارة	02	101
82 539 114	المنح الخصوصية القارة	000	
313 441	المنح المرتبطة بالوظيفة	03	101
313 441	المنح المرتبطة بالوظيفة	000	
19 000	المنح الخصوصية المتغيرة	04	101
19 000	المنح الخصوصية المتغيرة	000	
3 580 600	منحة الإنتاج	05	101
3 580 600	منحة الإنتاج	000	
840 425	منحة الساعات الإضافية و العمل الليلي	06	101
840 425	منحة الساعات الإضافية و العمل الليلي	000	
292 610	المنح العائلية	13	101
292 610	المنح العائلية	000	
23 930 701	المساهمات المحمولة على المشغل	14	101
23 930 701	المساهمات المحمولة على المشغل	000	
147 526 546	جملة النشاط :		

جملة الوحدة العملياتية : 147 526 546

جملة البرنامج الفرعي : 147 526 546

البرنامج الفرعي 7 : المرحلة الإعدادية و التعليم الثانوي بالمندوبية الجهوي للتربية ببنزرت

## الوحدة العملياتية 7: إدارة التدريس بالمرحلة الإعدادية و التعليم الثانوي بنزرت

## النشاط 3: التعليم والحياة المدرسية بالمدارس الإعدادية والمعاهد

بحساب الدينار

الإعتمادات	البيان	ف . ف	الفصل
43 262 246	الأجر الأساسي والتدرج	01	101
43 262 246	الأجر الأساسي والتدرج	000	
99 985 284	المنح الخصوصية القارة	02	101
99 985 284	المنح الخصوصية القارة	000	
410 081	المنح المرتبطة بالوظيفة	03	101
410 081	المنح المرتبطة بالوظيفة	000	
19 000	المنح الخصوصية المتغيرة	04	101
19 000	المنح الخصوصية المتغيرة	000	
3 868 274	منحة الإنتاج	05	101
3 868 274	منحة الإنتاج	000	
1 085 663	منحة الساعات الإضافية و العمل الليلي	06	101
1 085 663	منحة الساعات الإضافية و العمل الليلي	000	
443 960	المنح العائلية	13	101
443 960	المنح العائلية	000	
28 654 943	المساهمات المحمولة على المشغل	14	101
28 654 943	المساهمات المحمولة على المشغل	000	
177 729 451	جملة النشاط :		

جملة الوحدة العملياتية : 177 729 451

جملة البرنامج الفرعي : 177 729 451

البرنامج الفرعي 8 : المرحلة الإعدادية و التعليم الثانوي بالمندوبية الجهوي للتربية بباجة

## الوحدة العملية 8: إدارة التدريس بالمرحلة الإعدادية و التعليم الثانوي بباجة

## النشاط 3: التعليم والحياة المدرسية بالمدارس الإعدادية والمعاهد

بحساب الدينار

الإعتمادات	البيان	ف . ف	الفصل
26 688 989	الأجر الأساسي والتدرج	01	101
26 688 989	الأجر الأساسي والتدرج	000	
63 503 790	المنح الخصوصية القارة	02	101
63 503 790	المنح الخصوصية القارة	000	
314 967	المنح المرتبطة بالوظيفة	03	101
314 967	المنح المرتبطة بالوظيفة	000	
19 000	المنح الخصوصية المتغيرة	04	101
19 000	المنح الخصوصية المتغيرة	000	
2 607 439	منحة الإنتاج	05	101
2 607 439	منحة الإنتاج	000	
1 159 478	منحة الساعات الإضافية و العمل الليلي	06	101
1 159 478	منحة الساعات الإضافية و العمل الليلي	000	
307 700	المنح العائلية	13	101
307 700	المنح العائلية	000	
18 087 182	المساهمات المحمولة على المشغل	14	101
18 087 182	المساهمات المحمولة على المشغل	000	
112 688 545	جملة النشاط :		

جملة الوحدة العملية : 112 688 545

جملة البرنامج الفرعي : 112 688 545

البرنامج الفرعي 9 : المرحلة الإعدادية و التعليم الثانوي بالمدنوية الجهوي للتربية بجنوبية



## الوحدة العملياتية 9: إدارة التدريس بالمرحلة الإعدادية و التعليم الثانوي بجنوبية

النشاط 3: التعليم والحياة المدرسية بالمدارس الإعدادية والمعاهد

بحساب الدينار

الإعتمادات	البيان	ف . ف	الفصل
34 982 591	الأجر الأساسي والتدرج	01	101
34 982 591	الأجر الأساسي والتدرج	000	
84 534 410	المنح الخصوصية القارة	02	101
84 534 410	المنح الخصوصية القارة	000	
380 613	المنح المرتبطة بالوظيفة	03	101
380 613	المنح المرتبطة بالوظيفة	000	
24 000	المنح الخصوصية المتغيرة	04	101
24 000	المنح الخصوصية المتغيرة	000	
3 197 591	منحة الإنتاج	05	101
3 197 591	منحة الإنتاج	000	
980 985	منحة الساعات الإضافية و العمل الليلي	06	101
980 985	منحة الساعات الإضافية و العمل الليلي	000	
433 780	المنح العائلية	13	101
433 780	المنح العائلية	000	
23 804 024	المساهمات المحمولة على المشغل	14	101
23 804 024	المساهمات المحمولة على المشغل	000	
148 337 994	جملة النشاط :		

جملة الوحدة العملياتية : 148 337 994

جملة البرنامج الفرعي : 148 337 994

البرنامج الفرعي A : المرحلة الإعدادية و التعليم الثانوي بالمندوبية الجهوي للتربية بنابل

## إدارة التدريس بالمرحلة الإعدادية و التعليم الثانوي بنابل A: الوحدة العملياتية

النشاط 3: التعليم والحياة المدرسية بالمدارس الإعدادية والمعاهد

بحساب الدينار

الإعتمادات	البيان	ف . ف	الفصل
54 415 587	الأجر الأساسي والتدرج	01	101
54 415 587	الأجر الأساسي والتدرج	000	
125 422 890	المنح الخصوصية القارة	02	101
125 422 890	المنح الخصوصية القارة	000	
431 074	المنح المرتبطة بالوظيفة	03	101
431 074	المنح المرتبطة بالوظيفة	000	
19 000	المنح الخصوصية المتغيرة	04	101
19 000	المنح الخصوصية المتغيرة	000	
4 844 417	منحة الإنتاج	05	101
4 844 417	منحة الإنتاج	000	
2 620 038	منحة الساعات الإضافية و العمل الليلي	06	101
2 620 038	منحة الساعات الإضافية و العمل الليلي	000	
615 310	المنح العائلية	13	101
615 310	المنح العائلية	000	
35 913 979	المساهمات المحمولة على المشغل	14	101
35 913 979	المساهمات المحمولة على المشغل	000	
224 282 295	جملة النشاط :		

جملة الوحدة العملياتية : 224 282 295

جملة البرنامج الفرعي : 224 282 295

البرنامج الفرعي B : المرحلة الإعدادية و التعليم الثانوي بالمندوبية الجهوية للتربية زغوان

## إدارة التدريس بالمرحلة الإعدادية و التعليم الثانوي بزغوان :B الوحدة العملياتية

## النشاط 3: التعليم والحياة المدرسية بالمدارس الإعدادية والمعاهد

بحساب الدينار

الإعتمادات	البيان	ف . ف	الفصل
17 001 481	الأجر الأساسي والتدرج	01	101
17 001 481	الأجر الأساسي والتدرج	000	
40 727 681	المنح الخصوصية القارة	02	101
40 727 681	المنح الخصوصية القارة	000	
202 926	المنح المرتبطة بالوظيفة	03	101
202 926	المنح المرتبطة بالوظيفة	000	
19 000	المنح الخصوصية المتغيرة	04	101
19 000	المنح الخصوصية المتغيرة	000	
1 562 150	منحة الإنتاج	05	101
1 562 150	منحة الإنتاج	000	
826 134	منحة الساعات الإضافية و العمل الليلي	06	101
826 134	منحة الساعات الإضافية و العمل الليلي	000	
221 980	المنح العائلية	13	101
221 980	المنح العائلية	000	
11 841 435	المساهمات المحمولة على المشغل	14	101
11 841 435	المساهمات المحمولة على المشغل	000	
72 402 787	جملة النشاط :		

جملة الوحدة العملياتية : 72 402 787

جملة البرنامج الفرعي : 72 402 787

البرنامج الفرعي C : المرحلة الإعدادية و التعليم الثانوي بالمندوبية الجهوية للتربية سليانة

## إدارة التدريس بالمرحلة الإعدادية و التعليم الثانوي بسليانة C: الوحدة العملياتية

النشاط 3: التعليم والحياة المدرسية بالمدارس الإعدادية والمعاهد

بحساب الدينار

الإعتمادات	البيان	ف . ف	الفصل
23 257 893	الأجر الأساسي والتدرج	01	101
23 257 893	الأجر الأساسي والتدرج	000	
56 038 327	المنح الخصوصية القارة	02	101
56 038 327	المنح الخصوصية القارة	000	
316 900	المنح المرتبطة بالوظيفة	03	101
316 900	المنح المرتبطة بالوظيفة	000	
19 000	المنح الخصوصية المتغيرة	04	101
19 000	المنح الخصوصية المتغيرة	000	
2 219 126	منحة الإنتاج	05	101
2 219 126	منحة الإنتاج	000	
858 410	منحة الساعات الإضافية و العمل الليلي	06	101
858 410	منحة الساعات الإضافية و العمل الليلي	000	
312 790	المنح العائلية	13	101
312 790	المنح العائلية	000	
16 285 000	المساهمات المحمولة على المشغل	14	101
16 285 000	المساهمات المحمولة على المشغل	000	
99 307 446	جملة النشاط :		

جملة الوحدة العملياتية : 99 307 446

جملة البرنامج الفرعي : 99 307 446

البرنامج الفرعي D : المرحلة الإعدادية و التعليم الثانوي بالمندوبية الجهوية للتربية الكاف

## إدارة التدريس بالمرحلة الإعدادية و التعليم الثانوي بالكاف :D الوحدة العملياتية

النشاط 3: التعليم والحياة المدرسية بالمدارس الإعدادية والمعاهد

بحساب الدينار

الإعتمادات	البيان	ف . ف	الفصل
26 905 424	الأجر الأساسي والتدرج	01	101
26 905 424	الأجر الأساسي والتدرج	000	
63 925 314	المنح الخصوصية القارة	02	101
63 925 314	المنح الخصوصية القارة	000	
324 594	المنح المرتبطة بالوظيفة	03	101
324 594	المنح المرتبطة بالوظيفة	000	
19 000	المنح الخصوصية المتغيرة	04	101
19 000	المنح الخصوصية المتغيرة	000	
2 642 500	منحة الإنتاج	05	101
2 642 500	منحة الإنتاج	000	
826 134	منحة الساعات الإضافية و العمل الليلي	06	101
826 134	منحة الساعات الإضافية و العمل الليلي	000	
322 880	المنح العائلية	13	101
322 880	المنح العائلية	000	
18 202 100	المساهمات المحمولة على المشغل	14	101
18 202 100	المساهمات المحمولة على المشغل	000	
113 167 946	جملة النشاط :		

جملة الوحدة العملياتية : 113 167 946

جملة البرنامج الفرعي : 113 167 946

البرنامج الفرعي E : المرحلة الإعدادية و التعليم الثانوي بالمندوبية الجهوية للتربية القصرين

## إدارة التدريس بالمرحلة الإعدادية و التعليم الثانوي بالقصرين E: الوحدة العملياتية

## النشاط 3: التعليم والحياة المدرسية بالمدارس الإعدادية والمعاهد

بحساب الدينار

الإعتمادات	البيان	ف . ف	الفصل
43 122 571	الأجر الأساسي والتدرج	01	101
43 122 571	الأجر الأساسي والتدرج	000	
105 609 801	المنح الخصوصية القارة	02	101
105 609 801	المنح الخصوصية القارة	000	
491 176	المنح المرتبطة بالوظيفة	03	101
491 176	المنح المرتبطة بالوظيفة	000	
19 000	المنح الخصوصية المتغيرة	04	101
19 000	المنح الخصوصية المتغيرة	000	
3 834 306	منحة الإنتاج	05	101
3 834 306	منحة الإنتاج	000	
992 036	منحة الساعات الإضافية و العمل الليلي	06	101
992 036	منحة الساعات الإضافية و العمل الليلي	000	
639 553	المنح العائلية	13	101
639 553	المنح العائلية	000	
29 623 813	المساهمات المحمولة على المشغل	14	101
29 623 813	المساهمات المحمولة على المشغل	000	
184 332 256	جملة النشاط :		

جملة الوحدة العملياتية : 184 332 256

جملة البرنامج الفرعي : 184 332 256

البرنامج الفرعي F : المرحلة الإعدادية و التعليم الثانوي بالمندوبية الجهوية للتربية القيروان

## إدارة التدريس بالمرحلة الإعدادية و التعليم الثانوي بالقيروان :F الوحدة العملياتية

النشاط 3: التعليم والحياة المدرسية بالمدارس الإعدادية والمعاهد

بحساب الدينار

الإعتمادات	البيان	ف . ف	الفصل
43 391 465	الأجر الأساسي والتدرج	01	101
43 391 465	الأجر الأساسي والتدرج	000	
104 986 993	المنح الخصوصية القارة	02	101
104 986 993	المنح الخصوصية القارة	000	
461 137	المنح المرتبطة بالوظيفة	03	101
461 137	المنح المرتبطة بالوظيفة	000	
19 000	المنح الخصوصية المتغيرة	04	101
19 000	المنح الخصوصية المتغيرة	000	
3 997 318	منحة الإنتاج	05	101
3 997 318	منحة الإنتاج	000	
846 334	منحة الساعات الإضافية و العمل الليلي	06	101
846 334	منحة الساعات الإضافية و العمل الليلي	000	
589 607	المنح العائلية	13	101
589 607	المنح العائلية	000	
29 563 970	المساهمات المحمولة على المشغل	14	101
29 563 970	المساهمات المحمولة على المشغل	000	
183 855 824	جملة النشاط :		

جملة الوحدة العملياتية : 183 855 824

جملة البرنامج الفرعي : 183 855 824

البرنامج الفرعي G : المرحلة الإعدادية و التعليم الثانوي بالمندوبية الجهوية للتربية سوسة

## إدارة التدريس بالمرحلة الإعدادية و التعليم الثانوي بسوسة G: الوحدة العملياتية

## النشاط 3: التعليم والحياة المدرسية بالمدارس الإعدادية والمعاهد

بحساب الدينار

الإعتمادات	البيان	ف . ف	الفصل
47 589 529	الأجر الأساسي والتدرج	01	101
47 589 529	الأجر الأساسي والتدرج	000	
110 606 151	المنح الخصوصية القارة	02	101
110 606 151	المنح الخصوصية القارة	000	
420 223	المنح المرتبطة بالوظيفة	03	101
420 223	المنح المرتبطة بالوظيفة	000	
19 000	المنح الخصوصية المتغيرة	04	101
19 000	المنح الخصوصية المتغيرة	000	
4 350 396	منحة الإنتاج	05	101
4 350 396	منحة الإنتاج	000	
1 261 215	منحة الساعات الإضافية و العمل الليلي	06	101
1 261 215	منحة الساعات الإضافية و العمل الليلي	000	
492 257	المنح العائلية	13	101
492 257	المنح العائلية	000	
31 955 590	المساهمات المحمولة على المشغل	14	101
31 955 590	المساهمات المحمولة على المشغل	000	
196 694 361	جملة النشاط :		

جملة الوحدة العملياتية : 196 694 361

جملة البرنامج الفرعي : 196 694 361

البرنامج الفرعي H : المرحلة الإعدادية و التعليم الثانوي بالمندوبية الجهوية للتربية المنستير



## إدارة التدريس بالمرحلة الإعدادية و التعليم الثانوي بالمنستير H: الوحدة العملياتية

## النشاط 3: التعليم والحياة المدرسية بالمدارس الإعدادية والمعاهد

بحساب الدينار

الإعتمادات	البيان	ف . ف	الفصل
44 473 600	الأجر الأساسي والتدرج	01	101
44 473 600	الأجر الأساسي والتدرج	000	
102 455 509	المنح الخصوصية القارة	02	101
102 455 509	المنح الخصوصية القارة	000	
392 048	المنح المرتبطة بالوظيفة	03	101
392 048	المنح المرتبطة بالوظيفة	000	
19 000	المنح الخصوصية المتغيرة	04	101
19 000	المنح الخصوصية المتغيرة	000	
4 077 175	منحة الإنتاج	05	101
4 077 175	منحة الإنتاج	000	
1 166 590	منحة الساعات الإضافية و العمل الليلي	06	101
1 166 590	منحة الساعات الإضافية و العمل الليلي	000	
512 899	المنح العائلية	13	101
512 899	المنح العائلية	000	
29 760 537	المساهمات المحمولة على المشغل	14	101
29 760 537	المساهمات المحمولة على المشغل	000	
182 857 358	جملة النشاط :		

جملة الوحدة العملياتية : 182 857 358

جملة البرنامج الفرعي : 182 857 358

## إدارة التدريس بالمرحلة الإعدادية و التعليم الثانوي بالمهدية :I الوحدة العملياتية

## النشاط 3: التعليم والحياة المدرسية بالمدارس الإعدادية والمعاهد

بحساب الدينار

الإعتمادات	البيان	ف . ف	الفصل
35 639 826	الأجر الأساسي والتدرج	01	101
35 639 826	الأجر الأساسي والتدرج	000	
83 343 796	المنح الخصوصية القارة	02	101
83 343 796	المنح الخصوصية القارة	000	
332 085	المنح المرتبطة بالوظيفة	03	101
332 085	المنح المرتبطة بالوظيفة	000	
19 000	المنح الخصوصية المتغيرة	04	101
19 000	المنح الخصوصية المتغيرة	000	
3 264 093	منحة الإنتاج	05	101
3 264 093	منحة الإنتاج	000	
662 031	منحة الساعات الإضافية و العمل الليلي	06	101
662 031	منحة الساعات الإضافية و العمل الليلي	000	
522 899	المنح العائلية	13	101
522 899	المنح العائلية	000	
23 885 111	المساهمات المحمولة على المشغل	14	101
23 885 111	المساهمات المحمولة على المشغل	000	
147 668 841	جملة النشاط :		

جملة الوحدة العملياتية : 147 668 841

جملة البرنامج الفرعي : 147 668 841

## إدارة التدريس بالمرحلة الإعدادية و التعليم الثانوي بصفاقس 1 :J الوحدة العمليانية

النشاط 3: التعليم والحياة المدرسية بالمدارس الاعدادية والمعاهد

بحساب الدينار

الإعتمادات	البيان	ف . ف	الفصل
39 647 795	الأجر الأساسي والتدرج	01	101
39 647 795	الأجر الأساسي والتدرج	000	
93 403 461	المنح الخصوصية القارة	02	101
93 403 461	المنح الخصوصية القارة	000	
347 115	المنح المرتبطة بالوظيفة	03	101
347 115	المنح المرتبطة بالوظيفة	000	
19 000	المنح الخصوصية المتغيرة	04	101
19 000	المنح الخصوصية المتغيرة	000	
3 647 880	منحة الإنتاج	05	101
3 647 880	منحة الإنتاج	000	
1 634 742	منحة الساعات الإضافية و العمل الليلي	06	101
1 634 742	منحة الساعات الإضافية و العمل الليلي	000	
463 697	المنح العائلية	13	101
463 697	المنح العائلية	000	
26 833 237	المساهمات المحمولة على المشغل	14	101
26 833 237	المساهمات المحمولة على المشغل	000	
165 996 927	جملة النشاط :		

جملة الوحدة العمليانية : 165 996 927

جملة البرنامج الفرعي : 165 996 927

البرنامج الفرعي K : المرحلة الاعدادية و التعليم الثانوي بالمندوبية الجهوية للتربية صفاقس 2

## إدارة التدريس بالمرحلة الإعدادية و التعليم الثانوي بصفاقس 2 :K الوحدة العملياتية

النشاط 3: التعليم والحياة المدرسية بالمدارس الإعدادية والمعاهد

بحساب الدينار

الإعتمادات	البيان	ف . ف	الفصل
30 958 831	الأجر الأساسي والتدرج	01	101
30 958 831	الأجر الأساسي والتدرج	000	
72 432 247	المنح الخصوصية القارة	02	101
72 432 247	المنح الخصوصية القارة	000	
266 140	المنح المرتبطة بالوظيفة	03	101
266 140	المنح المرتبطة بالوظيفة	000	
19 000	المنح الخصوصية المتغيرة	04	101
19 000	المنح الخصوصية المتغيرة	000	
2 821 649	منحة الإنتاج	05	101
2 821 649	منحة الإنتاج	000	
910 284	منحة الساعات الإضافية و العمل الليلي	06	101
910 284	منحة الساعات الإضافية و العمل الليلي	000	
322 191	المنح العائلية	13	101
322 191	المنح العائلية	000	
21 019 113	المساهمات المحمولة على المشغل	14	101
21 019 113	المساهمات المحمولة على المشغل	000	
128 749 455	جملة النشاط :		

جملة الوحدة العملياتية : 128 749 455

جملة البرنامج الفرعي : 128 749 455

البرنامج الفرعي L : المرحلة الإعدادية و التعليم الثانوي بالمندوبية الجهوية للتربية سيدي بوزيد

## إدارة التدريس بالمرحلة الإعدادية و التعليم الثانوي بسيدي بوزيد :L الوحدة العملياتية

## النشاط 3: التعليم والحياة المدرسية بالمدارس الإعدادية والمعاهد

بحساب الدينار

الإعتمادات	البيان	ف . ف	الفصل
43 321 566	الأجر الأساسي والتدرج	01	101
43 321 566	الأجر الأساسي والتدرج	000	
102 883 400	المنح الخصوصية القارة	02	101
102 883 400	المنح الخصوصية القارة	000	
564 213	المنح المرتبطة بالوظيفة	03	101
564 213	المنح المرتبطة بالوظيفة	000	
24 000	المنح الخصوصية المتغيرة	04	101
24 000	المنح الخصوصية المتغيرة	000	
3 845 601	منحة الإنتاج	05	101
3 845 601	منحة الإنتاج	000	
846 334	منحة الساعات الإضافية و العمل الليلي	06	101
846 334	منحة الساعات الإضافية و العمل الليلي	000	
684 581	المنح العائلية	13	101
684 581	المنح العائلية	000	
29 392 497	المساهمات المحمولة على المشغل	14	101
29 392 497	المساهمات المحمولة على المشغل	000	
181 562 192	جملة النشاط :		

جملة الوحدة العملياتية : 181 562 192

جملة البرنامج الفرعي : 181 562 192

البرنامج الفرعي M : المرحلة الإعدادية و التعليم الثانوي بالمندوبية الجهوية للتربية قفصة

## إدارة التدريس بالمرحلة الإعدادية و التعليم الثانوي بقفصة :M الوحدة العملياتية

النشاط 3: التعليم والحياة المدرسية بالمدارس الإعدادية والمعاهد

بحساب الدينار

الإعتمادات	البيان	ف . ف	الفصل
37 720 782	الأجر الأساسي والتدرج	01	101
37 720 782	الأجر الأساسي والتدرج	000	
89 913 871	المنح الخصوصية القارة	02	101
89 913 871	المنح الخصوصية القارة	000	
371 596	المنح المرتبطة بالوظيفة	03	101
371 596	المنح المرتبطة بالوظيفة	000	
19 000	المنح الخصوصية المتغيرة	04	101
19 000	المنح الخصوصية المتغيرة	000	
3 478 800	منحة الإنتاج	05	101
3 478 800	منحة الإنتاج	000	
826 134	منحة الساعات الإضافية و العمل الليلي	06	101
826 134	منحة الساعات الإضافية و العمل الليلي	000	
554 770	المنح العائلية	13	101
554 770	المنح العائلية	000	
25 663 154	المساهمات المحمولة على المشغل	14	101
25 663 154	المساهمات المحمولة على المشغل	000	
158 548 107	جملة النشاط :		

جملة الوحدة العملياتية : 158 548 107

جملة البرنامج الفرعي : 158 548 107

البرنامج الفرعي N : المرحلة الإعدادية و التعليم الثانوي بالمندوبية الجهوية للتربية توزر

## إدارة التدريس بالمرحلة الإعدادية و التعليم الثانوي بتوزر :N الوحدة العملياتية

## النشاط 3: التعليم والحياة المدرسية بالمدارس الإعدادية والمعاهد

بحساب الدينار

الإعتمادات	البيان	ف . ف	الفصل
13 971 207	الأجر الأساسي والتدرج	01	101
13 971 207	الأجر الأساسي والتدرج	000	
34 107 632	المنح الخصوصية القارة	02	101
34 107 632	المنح الخصوصية القارة	000	
138 269	المنح المرتبطة بالوظيفة	03	101
138 269	المنح المرتبطة بالوظيفة	000	
19 000	المنح الخصوصية المتغيرة	04	101
19 000	المنح الخصوصية المتغيرة	000	
1 342 747	منحة الإنتاج	05	101
1 342 747	منحة الإنتاج	000	
302 230	منحة الساعات الإضافية و العمل الليلي	06	101
302 230	منحة الساعات الإضافية و العمل الليلي	000	
211 800	المنح العائلية	13	101
211 800	المنح العائلية	000	
9 999 873	المساهمات المحمولة على المشغل	14	101
9 999 873	المساهمات المحمولة على المشغل	000	
60 092 758	جملة النشاط :		

جملة الوحدة العملياتية : 60 092 758

جملة البرنامج الفرعي : 60 092 758

البرنامج الفرعي 0 : المرحلة الإعدادية و التعليم الثانوي بالمندوبية الجهوية للتربية قبلي

## إدارة التدريس بالمرحلة الإعدادية و التعليم الثانوي بقبلي :O الوحدة العمليانية

النشاط 3: التعليم والحياة المدرسية بالمدارس الاعدادية والمعاهد

بحساب الدينار

الإعتمادات	البيان	ف . ف	الفصل
17 851 736	الأجر الأساسي والتدرج	01	101
17 851 736	الأجر الأساسي والتدرج	000	
43 892 905	المنح الخصوصية القارة	02	101
43 892 905	المنح الخصوصية القارة	000	
191 049	المنح المرتبطة بالوظيفة	03	101
191 049	المنح المرتبطة بالوظيفة	000	
19 000	المنح الخصوصية المتغيرة	04	101
19 000	المنح الخصوصية المتغيرة	000	
1 926 200	منحة الإنتاج	05	101
1 926 200	منحة الإنتاج	000	
421 529	منحة الساعات الإضافية و العمل الليلي	06	101
421 529	منحة الساعات الإضافية و العمل الليلي	000	
287 430	المنح العائلية	13	101
287 430	المنح العائلية	000	
12 755 839	المساهمات المحمولة على المشغل	14	101
12 755 839	المساهمات المحمولة على المشغل	000	
77 345 688	جملة النشاط :		

جملة الوحدة العمليانية : 77 345 688

جملة البرنامج الفرعي : 77 345 688

البرنامج الفرعي P : المرحلة الاعدادية و التعليم الثانوي بالمندوبية الجهوية للتربية قابس



## إدارة التدريس بالمرحلة الإعدادية و التعليم الثانوي بقابس : P الوحدة العملياتية

## النشاط 3: التعليم والحياة المدرسية بالمدارس الإعدادية والمعاهد

بحساب الدينار

الإعتمادات	البيان	ف . ف	الفصل
33 831 288	الأجر الأساسي والتدرج	01	101
33 831 288	الأجر الأساسي والتدرج	000	
80 091 244	المنح الخصوصية القارة	02	101
80 091 244	المنح الخصوصية القارة	000	
387 908	المنح المرتبطة بالوظيفة	03	101
387 908	المنح المرتبطة بالوظيفة	000	
19 000	المنح الخصوصية المتغيرة	04	101
19 000	المنح الخصوصية المتغيرة	000	
3 143 561	منحة الإنتاج	05	101
3 143 561	منحة الإنتاج	000	
826 134	منحة الساعات الإضافية و العمل الليلي	06	101
826 134	منحة الساعات الإضافية و العمل الليلي	000	
504 320	المنح العائلية	13	101
504 320	المنح العائلية	000	
23 203 370	المساهمات المحمولة على المشغل	14	101
23 203 370	المساهمات المحمولة على المشغل	000	
142 006 825	جملة النشاط :		

جملة الوحدة العملياتية : 142 006 825

جملة البرنامج الفرعي : 142 006 825

البرنامج الفرعي Q : المرحلة الإعدادية و التعليم الثانوي بالمندوبية الجهوية للتربية مدين

## إدارة التدريس بالمرحلة الإعدادية و التعليم الثانوي بمدنين : Q الوحدة العملياتية

## النشاط 3: التعليم والحياة المدرسية بالمدارس الإعدادية والمعاهد

بحساب الدينار

الإعتمادات	البيان	ف . ف	الفصل
39 878 497	الأجر الأساسي والتدرج	01	101
39 878 497	الأجر الأساسي والتدرج	000	
93 933 153	المنح الخصوصية القارة	02	101
93 933 153	المنح الخصوصية القارة	000	
409 260	المنح المرتبطة بالوظيفة	03	101
409 260	المنح المرتبطة بالوظيفة	000	
19 000	المنح الخصوصية المتغيرة	04	101
19 000	المنح الخصوصية المتغيرة	000	
3 679 435	منحة الإنتاج	05	101
3 679 435	منحة الإنتاج	000	
846 110	منحة الساعات الإضافية و العمل الليلي	06	101
846 110	منحة الساعات الإضافية و العمل الليلي	000	
574 950	المنح العائلية	13	101
574 950	المنح العائلية	000	
26 830 318	المساهمات المحمولة على المشغل	14	101
26 830 318	المساهمات المحمولة على المشغل	000	
166 170 723	جملة النشاط :		

جملة الوحدة العملياتية : 166 170 723

جملة البرنامج الفرعي : 166 170 723

البرنامج الفرعي R : المرحلة الإعدادية و التعليم الثانوي بالمندوبية الجهوية للتربية تطاوين

## إدارة التدريس بالمرحلة الإعدادية و التعليم الثانوي بتطوين R: الوحدة العملياتية

## النشاط 3: التعليم والحياة المدرسية بالمدارس الإعدادية والمعاهد

بحساب الدينار

الإعتمادات	البيان	ف . ف	الفصل
15 520 559	الأجر الأساسي والتدرج	01	101
15 520 559	الأجر الأساسي والتدرج	000	
37 954 196	المنح الخصوصية القارة	02	101
37 954 196	المنح الخصوصية القارة	000	
198 337	المنح المرتبطة بالوظيفة	03	101
198 337	المنح المرتبطة بالوظيفة	000	
19 000	المنح الخصوصية المتغيرة	04	101
19 000	المنح الخصوصية المتغيرة	000	
1 438 808	منحة الإنتاج	05	101
1 438 808	منحة الإنتاج	000	
352 700	منحة الساعات الإضافية و العمل الليلي	06	101
352 700	منحة الساعات الإضافية و العمل الليلي	000	
255 271	المنح العائلية	13	101
255 271	المنح العائلية	000	
11 193 352	المساهمات المحمولة على المشغل	14	101
11 193 352	المساهمات المحمولة على المشغل	000	
66 932 223	جملة النشاط :		

جملة الوحدة العملياتية : 66 932 223

جملة البرنامج الفرعي : 66 932 223

جملة البرنامج : 3 780 000 000

## البرنامج 9 : القيادة والمساندة

## البرنامج الفرعي 1 : برنامج القيادة والمساندة بالادارة المركزية

## الوحدة العمليانية 1: الديوان +بقية الهياكل الادارية المركزية

## النشاط 1: القيادة الادارية والمالية

بحساب الدينار

الإعتمادات	البيان	ف . ف	الفصل
150 000	تأجير أعضاء الحكومة والتأجيرات المعادلة له	02	100
150 000	تأجير أعضاء الحكومة والتأجيرات المعادلة له	001	
235 000	تأجير أعضاء الدواوين	04	100
235 000	تأجير أعضاء الدواوين	001	
20 979 751	الأجر الأساسي والتدرج	01	101
20 979 751	الأجر الأساسي والتدرج	000	
49 158 656	المنح الخصوصية القارة	02	101
49 158 656	المنح الخصوصية القارة	000	
4 981 249	المنح المرتبطة بالوظيفة	03	101
4 981 249	المنح المرتبطة بالوظيفة	000	
5 083	المنح الخصوصية المتغيرة	04	101
5 083	المنح الخصوصية المتغيرة	000	
1 575 702	منحة الإنتاج	05	101
1 575 702	منحة الإنتاج	000	
162 654	منحة الساعات الإضافية والعمل الليلي	06	101
162 654	منحة الساعات الإضافية و العمل الليلي	000	
193 151	المنح العائلية	13	101
193 151	المنح العائلية	000	
10 495 788	المساهمات المحمولة على المشغل	14	101
10 495 788	المساهمات المحمولة على المشغل	000	

87 937 034	جملة النشاط :
------------	---------------

## النشاط 8: تكوين المكونين والتجديد البيداغوجي

بحساب الدينار

الإعتمادات	البيان	ف . ف	الفصل
1 000 000	مؤسسات أخرى	30	125
1 000 000	المركز الدولي لتكوين المكونين والتجديد البيداغوجي	031	
1 000 000	جملة النشاط :		

## النشاط 9: تطوير وادماج تكنولوجيا المعلومات والاتصال في المنظومة التربوية

بحساب الدينار

الإعتمادات	البيان	ف . ف	الفصل
4 000 000	مؤسسات أخرى	30	125
4 000 000	المركز الوطني لتكنولوجيات التربية	030	
4 000 000	جملة النشاط :		

92 937 034	جملة الوحدة العملياتية :
------------	--------------------------

## الوحدة العملياتية 2: الإدارة العامة للبناءات والتجهيز

## النشاط 2: البنية التحتية

بحساب الدينار

الإعتمادات	البيان	ف . ف	الفصل
813 266	الأجر الأساسي والتدرج	01	101
813 266	الأجر الأساسي والتدرج	000	
1 829 847	المنح الخصوصية القارة	02	101
1 829 847	المنح الخصوصية القارة	000	
66 078	المنح المرتبطة بالوظيفة	03	101

66 078	المنح المرتبطة بالوظيفة	000	
91 493	منحة الإنتاج	05	101
91 493	منحة الإنتاج	000	
20 332	المنح العائلية	13	101
20 332	المنح العائلية	000	
508 291	المساهمات المحمولة على المشغل	14	101
508 291	المساهمات المحمولة على المشغل	000	
3 329 307	جملة النشاط :		

جملة الوحدة العملياتية : 3 329 307

### الوحدة العملياتية 3: الإدارة العامة للإمتحانات

#### النشاط 3: الامتحانات الوطنية

بحساب الدينار

الإعتمادات	البيان	ف . ف	الفصل
254 146	الأجر الأساسي والتدرج	01	101
254 146	الأجر الأساسي والتدرج	000	
609 949	المنح الخصوصية القارة	02	101
609 949	المنح الخصوصية القارة	000	
71 161	المنح المرتبطة بالوظيفة	03	101
71 161	المنح المرتبطة بالوظيفة	000	
40 664	منحة الإنتاج	05	101
40 664	منحة الإنتاج	000	
10 166	المنح العائلية	13	101
10 166	المنح العائلية	000	
193 151	المساهمات المحمولة على المشغل	14	101
193 151	المساهمات المحمولة على المشغل	000	

1 179 237	جملة النشاط :
-----------	---------------

1 179 237	جملة الوحدة العملياتية :
-----------	--------------------------

الوحدة العملياتية 4: وحدة عملياتية - مؤسسات عمومية ذات صبغة إدارية

النشاط 4: التكوين المستمر

بحساب الدينار

الإعتمادات	البيان	ف . ف	الفصل
762 436	الأجر الأساسي والتدرج	01	101
762 436	الأجر الأساسي والتدرج	000	
1 728 189	المنح الخصوصية القارة	02	101
1 728 189	المنح الخصوصية القارة	000	
233 814	المنح المرتبطة بالوظيفة	03	101
233 814	المنح المرتبطة بالوظيفة	000	
76 244	منحة الإنتاج	05	101
76 244	منحة الإنتاج	000	
15 249	المنح العائلية	13	101
15 249	المنح العائلية	000	
589 618	المساهمات المحمولة على المشغل	14	101
589 618	المساهمات المحمولة على المشغل	000	
3 405 550	جملة النشاط :		

3 405 550	جملة الوحدة العملياتية :
-----------	--------------------------

100 851 128	جملة البرنامج الفرعي :
-------------	------------------------



## البرنامج الفرعي 2 : برنامج القيادة والمساندة بالمندوبية الجهوية للتربية تونس 1

## الوحدة العملياتية 5: الكتابة العامة تونس 1

## القيادة والمساندة بتونس 1: A: النشاط

بحساب الدينار

الإعتمادات	البيان	ف . ف	الفصل
1 214 209	الأجر الأساسي والتدرج	01	101
1 214 209	الأجر الأساسي والتدرج	000	
2 338 137	المنح الخصوصية القارة	02	101
2 338 137	المنح الخصوصية القارة	000	
50 830	المنح المرتبطة بالوظيفة	03	101
50 830	المنح المرتبطة بالوظيفة	000	
5 083	المنح الخصوصية المتغيرة	04	101
5 083	المنح الخصوصية المتغيرة	000	
121 990	منحة الإنتاج	05	101
121 990	منحة الإنتاج	000	
5 236	منحة الساعات الإضافية و العمل الليلي	06	101
5 236	منحة الساعات الإضافية و العمل الليلي	000	
10 166	المنح العائلية	13	101
10 166	المنح العائلية	000	
736 607	المساهمات المحمولة على المشغل	14	101
736 607	المساهمات المحمولة على المشغل	000	
4 482 258	جملة النشاط :		

جملة الوحدة العملياتية : 4 482 258

جملة البرنامج الفرعي : 4 482 258

## البرنامج الفرعي 3 : برنامج القيادة والمساندة بالمندوبية الجهوية للتربية تونس 2

## الوحدة العملياتية 6: الكتابة العامة تونس 2

## القيادة والمساندة بتونس 2: B النشاط

بحساب الدينار

الإعتمادات	البيان	ف . ف	الفصل
1 847 627	الأجر الأساسي والتدرج	01	101
1 847 627	الأجر الأساسي والتدرج	000	
3 757 723	المنح الخصوصية القارة	02	101
3 757 723	المنح الخصوصية القارة	000	
42 375	المنح المرتبطة بالوظيفة	03	101
42 375	المنح المرتبطة بالوظيفة	000	
1 525	المنح الخصوصية المتغيرة	04	101
1 525	المنح الخصوصية المتغيرة	000	
134 878	منحة الإنتاج	05	101
134 878	منحة الإنتاج	000	
1 111	منحة الساعات الإضافية و العمل الليلي	06	101
1 111	منحة الساعات الإضافية و العمل الليلي	000	
8 865	المنح العائلية	13	101
8 865	المنح العائلية	000	
1 123 138	المساهمات المحمولة على المشغل	14	101
1 123 138	المساهمات المحمولة على المشغل	000	
6 917 242	جملة النشاط :		

جملة الوحدة العملياتية : 6 917 242

جملة البرنامج الفرعي : 6 917 242

## البرنامج الفرعي 4 : برنامج القيادة والمساندة بالمندوبية الجهوية للتربية بن عروس

الوحدة العملياتية 7: الكتابة العامة بن عروس

القيادة والمساندة ببن عروس : C النشاط

بحساب الدينار

الإعتمادات	البيان	ف . ف	الفصل
1 870 029	الأجر الأساسي والتدرج	01	101
1 870 029	الأجر الأساسي والتدرج	000	
3 900 895	المنح الخصوصية القارة	02	101
3 900 895	المنح الخصوصية القارة	000	
43 713	المنح المرتبطة بالوظيفة	03	101
43 713	المنح المرتبطة بالوظيفة	000	
188 068	منحة الإنتاج	05	101
188 068	منحة الإنتاج	000	
5 699	منحة الساعات الإضافية و العمل الليلي	06	101
5 699	منحة الساعات الإضافية و العمل الليلي	000	
15 249	المنح العائلية	13	101
15 249	المنح العائلية	000	
1 293 765	المساهمات المحمولة على المشغل	14	101
1 293 765	المساهمات المحمولة على المشغل	000	
7 317 418	جملة النشاط :		

جملة الوحدة العملياتية : 7 317 418

جملة البرنامج الفرعي : 7 317 418

## البرنامج الفرعي 5 : برنامج القيادة والمساندة بالمندوبية الجهوية للتربية منوبة

## الوحدة العملياتية 8: الكتابة العامة بمنوبة

## القيادة والمساندة بمنوبة :D النشاط

بحساب الدينار

الإعتمادات	البيان	ف . ف	الفصل
1 400 195	الأجر الأساسي والتدرج	01	101
1 400 195	الأجر الأساسي والتدرج	000	
2 781 813	المنح الخصوصية القارة	02	101
2 781 813	المنح الخصوصية القارة	000	
40 664	المنح المرتبطة بالوظيفة	03	101
40 664	المنح المرتبطة بالوظيفة	000	
116 907	منحة الإنتاج	05	101
116 907	منحة الإنتاج	000	
10 166	المنح العائلية	13	101
10 166	المنح العائلية	000	
875 196	المساهمات المحمولة على المشغل	14	101
875 196	المساهمات المحمولة على المشغل	000	
5 224 941	جملة النشاط :		

جملة الوحدة العملياتية : 5 224 941

جملة البرنامج الفرعي : 5 224 941

## البرنامج الفرعي 6 : برنامج القيادة والمساندة بالمندوبية الجهوية للتربية أريانة

## الوحدة العملياتية 9: الكتابة العامة بأريانة

## القيادة والمساندة بأريانة: E النشاط

بحساب الدينار

الإعتمادات	البيان	ف . ف	الفصل
1 777 302	الأجر الأساسي والتدرج	01	101
1 777 302	الأجر الأساسي والتدرج	000	
3 745 812	المنح الخصوصية القارة	02	101
3 745 812	المنح الخصوصية القارة	000	
45 646	المنح المرتبطة بالوظيفة	03	101
45 646	المنح المرتبطة بالوظيفة	000	
1 525	المنح الخصوصية المتغيرة	04	101
1 525	المنح الخصوصية المتغيرة	000	
143 970	منحة الإنتاج	05	101
143 970	منحة الإنتاج	000	
4 473	منحة الساعات الإضافية و العمل الليلي	06	101
4 473	منحة الساعات الإضافية و العمل الليلي	000	
18 028	المنح العائلية	13	101
18 028	المنح العائلية	000	
1 140 805	المساهمات المحمولة على المشغل	14	101
1 140 805	المساهمات المحمولة على المشغل	000	
6 877 561	جملة النشاط :		

جملة الوحدة العملياتية : 6 877 561

جملة البرنامج الفرعي : 6 877 561

البرنامج الفرعي 7 : برنامج القيادة والمساندة بالمندوبية الجهوية للتربية بنزرت

الكتابة العامة بنزرت : A الوحدة العملياتية

## القيادة والمساندة ببزرت F: النشاط

بحساب الدينار

الإعتمادات	البيان	ف . ف	الفصل
1 871 945	الأجر الأساسي والتدرج	01	101
1 871 945	الأجر الأساسي والتدرج	000	
3 904 813	المنح الخصوصية القارة	02	101
3 904 813	المنح الخصوصية القارة	000	
82 374	المنح المرتبطة بالوظيفة	03	101
82 374	المنح المرتبطة بالوظيفة	000	
170 672	منحة الإنتاج	05	101
170 672	منحة الإنتاج	000	
14 691	منحة الساعات الإضافية و العمل الليلي	06	101
14 691	منحة الساعات الإضافية و العمل الليلي	000	
28 756	المنح العائلية	13	101
28 756	المنح العائلية	000	
1 218 925	المساهمات المحمولة على المشغل	14	101
1 218 925	المساهمات المحمولة على المشغل	000	
7 292 176	جملة النشاط :		

جملة الوحدة العملياتية : 7 292 176

جملة البرنامج الفرعي : 7 292 176

البرنامج الفرعي 8 : برنامج القيادة والمساندة بالمندوبية الجهوية للتربية باجة

الكتابة العامة بباجة B: الوحدة العملياتية

## القيادة والمساندة بباجة G: النشاط

بحساب الدينار

الإعتمادات	البيان	ف . ف	الفصل
1 277 227	الأجر الأساسي والتدرج	01	101
1 277 227	الأجر الأساسي والتدرج	000	
2 612 216	المنح الخصوصية القارة	02	101
2 612 216	المنح الخصوصية القارة	000	
41 268	المنح المرتبطة بالوظيفة	03	101
41 268	المنح المرتبطة بالوظيفة	000	
337	المنح الخصوصية المتغيرة	04	101
337	المنح الخصوصية المتغيرة	000	
115 254	منحة الإنتاج	05	101
115 254	منحة الإنتاج	000	
4 323	منحة الساعات الإضافية و العمل الليلي	06	101
4 323	منحة الساعات الإضافية و العمل الليلي	000	
19 510	المنح العائلية	13	101
19 510	المنح العائلية	000	
825 315	المساهمات المحمولة على المشغل	14	101
825 315	المساهمات المحمولة على المشغل	000	
4 895 450	جملة النشاط :		

جملة الوحدة العملياتية : 4 895 450

جملة البرنامج الفرعي : 4 895 450

البرنامج الفرعي 9 : برنامج القيادة والمساندة بالمندوبية الجهوية للتربية جندوبة

الكتابة العامة بجندوبة : C الوحدة العملياتية

## القيادة والمساندة بجندوية H: النشاط

بحساب الدينار

الإعتمادات	البيان	ف . ف	الفصل
2 319 290	الأجر الأساسي والتدرج	01	101
2 319 290	الأجر الأساسي والتدرج	000	
4 975 300	المنح الخصوصية القارة	02	101
4 975 300	المنح الخصوصية القارة	000	
83 360	المنح المرتبطة بالوظيفة	03	101
83 360	المنح المرتبطة بالوظيفة	000	
215 291	منحة الإنتاج	05	101
215 291	منحة الإنتاج	000	
15 249	منحة الساعات الإضافية و العمل الليلي	06	101
15 249	منحة الساعات الإضافية و العمل الليلي	000	
32 531	المنح العائلية	13	101
32 531	المنح العائلية	000	
1 521 118	المساهمات المحمولة على المشغل	14	101
1 521 118	المساهمات المحمولة على المشغل	000	
9 162 139	جملة النشاط :		

جملة الوحدة العملياتية : 9 162 139

جملة البرنامج الفرعي : 9 162 139

البرنامج الفرعي A : برنامج القيادة والمساندة بالمندوبية الجهوية للتربية نابل

الكتابة العامة بنابل : D الوحدة العملياتية



## القيادة والمساندة بنايل :A النشاط

بحساب الدينار

الإعتمادات	البيان	ف . ف	الفصل
1 217 108	الأجر الأساسي والتدرج	01	101
1 217 108	الأجر الأساسي والتدرج	000	
2 317 806	المنح الخصوصية القارة	02	101
2 317 806	المنح الخصوصية القارة	000	
81 327	المنح المرتبطة بالوظيفة	03	101
81 327	المنح المرتبطة بالوظيفة	000	
2 034	المنح الخصوصية المتغيرة	04	101
2 034	المنح الخصوصية المتغيرة	000	
121 990	منحة الإنتاج	05	101
121 990	منحة الإنتاج	000	
5 386	منحة الساعات الإضافية و العمل الليلي	06	101
5 386	منحة الساعات الإضافية و العمل الليلي	000	
20 332	المنح العائلية	13	101
20 332	المنح العائلية	000	
756 939	المساهمات المحمولة على المشغل	14	101
756 939	المساهمات المحمولة على المشغل	000	
4 522 922	جملة النشاط :		

جملة الوحدة العملياتية : 4 522 922

جملة البرنامج الفرعي : 4 522 922

البرنامج الفرعي B : برنامج القيادة والمساندة بالمندوبية الجهوية للتربية زغوان

الكتابة العامة بزغوان :E الوحدة العملياتية

## القيادة والمساندة بزغوان : ج النشاط

بحساب الدينار

الإعتمادات	البيان	ف . ف	الفصل
1 166 582	الأجر الأساسي والتدرج	01	101
1 166 582	الأجر الأساسي والتدرج	000	
2 358 469	المنح الخصوصية القارة	02	101
2 358 469	المنح الخصوصية القارة	000	
30 498	المنح المرتبطة بالوظيفة	03	101
30 498	المنح المرتبطة بالوظيفة	000	
111 824	منحة الإنتاج	05	101
111 824	منحة الإنتاج	000	
5 083	منحة الساعات الإضافية و العمل الليلي	06	101
5 083	منحة الساعات الإضافية و العمل الليلي	000	
22 365	المنح العائلية	13	101
22 365	المنح العائلية	000	
736 607	المساهمات المحمولة على المشغل	14	101
736 607	المساهمات المحمولة على المشغل	000	
4 431 428	جملة النشاط :		

جملة الوحدة العملياتية : 4 431 428

جملة البرنامج الفرعي : 4 431 428

البرنامج الفرعي C : برنامج القيادة والمساندة بالمندوبية الجهوية للتربية سليانة

الكتابة العامة بسليانة : F الوحدة العملياتية

## القيادة والمساندة بسليانة K: النشاط

بحساب الدينار

الإعتمادات	البيان	ف . ف	الفصل
1 673 368	الأجر الأساسي والتدرج	01	101
1 673 368	الأجر الأساسي والتدرج	000	
3 517 372	المنح الخصوصية القارة	02	101
3 517 372	المنح الخصوصية القارة	000	
64 045	المنح المرتبطة بالوظيفة	03	101
64 045	المنح المرتبطة بالوظيفة	000	
162 654	منحة الإنتاج	05	101
162 654	منحة الإنتاج	000	
6 588	منحة الساعات الإضافية و العمل الليلي	06	101
6 588	منحة الساعات الإضافية و العمل الليلي	000	
30 498	المنح العائلية	13	101
30 498	المنح العائلية	000	
1 092 411	المساهمات المحمولة على المشغل	14	101
1 092 411	المساهمات المحمولة على المشغل	000	
6 546 936	جملة النشاط :		

جملة الوحدة العملياتية : 6 546 936

جملة البرنامج الفرعي : 6 546 936

البرنامج الفرعي D : برنامج القيادة والمساندة بالمندوبية الجهوية للتربية الكاف

الكتابة العامة بالكاف G: الوحدة العملياتية

## القيادة والمساندة بالكاف : L النشاط

بحساب الدينار

الإعتمادات	البيان	ف . ف	الفصل
1 064 924	الأجر الأساسي والتدرج	01	101
1 064 924	الأجر الأساسي والتدرج	000	
2 043 329	المنح الخصوصية القارة	02	101
2 043 329	المنح الخصوصية القارة	000	
30 498	المنح المرتبطة بالوظيفة	03	101
30 498	المنح المرتبطة بالوظيفة	000	
93 526	منحة الإنتاج	05	101
93 526	منحة الإنتاج	000	
5 083	منحة الساعات الإضافية و العمل الليلي	06	101
5 083	منحة الساعات الإضافية و العمل الليلي	000	
20 332	المنح العائلية	13	101
20 332	المنح العائلية	000	
655 281	المساهمات المحمولة على المشغل	14	101
655 281	المساهمات المحمولة على المشغل	000	
3 912 973	جملة النشاط :		

جملة الوحدة العملياتية : 3 912 973

جملة البرنامج الفرعي : 3 912 973

البرنامج الفرعي E : برنامج القيادة والمساندة بالمندوبية الجهوية للتربية بالقصرين

الكتابة العامة بالقصرين H: الوحدة العملياتية

## القيادة والمساندة بالقصرين M: النشاط

بحساب الدينار

الإعتمادات	البيان	ف . ف	الفصل
3 683 420	الأجر الأساسي والتدرج	01	101
3 683 420	الأجر الأساسي والتدرج	000	
8 309 516	المنح الخصوصية القارة	02	101
8 309 516	المنح الخصوصية القارة	000	
71 161	المنح المرتبطة بالوظيفة	03	101
71 161	المنح المرتبطة بالوظيفة	000	
2 034	المنح الخصوصية المتغيرة	04	101
2 034	المنح الخصوصية المتغيرة	000	
371 053	منحة الإنتاج	05	101
371 053	منحة الإنتاج	000	
25 653	منحة الساعات الإضافية و العمل الليلي	06	101
25 653	منحة الساعات الإضافية و العمل الليلي	000	
50 830	المنح العائلية	13	101
50 830	المنح العائلية	000	
2 444 464	المساهمات المحمولة على المشغل	14	101
2 444 464	المساهمات المحمولة على المشغل	000	
14 958 131	جملة النشاط :		

جملة الوحدة العملياتية : 14 958 131

جملة البرنامج الفرعي : 14 958 131

البرنامج الفرعي F : برنامج القيادة والمساندة بالمندوبية الجهوية للتربية القيروان

الكتابة العامة بالقيروان I: الوحدة العملياتية

## القيادة والمساندة بالقيروان : N النشاط

بحساب الدينار

الإعتمادات	البيان	ف . ف	الفصل
2 691 454	الأجر الأساسي والتدرج	01	101
2 691 454	الأجر الأساسي والتدرج	000	
6 028 328	المنح الخصوصية القارة	02	101
6 028 328	المنح الخصوصية القارة	000	
73 194	المنح المرتبطة بالوظيفة	03	101
73 194	المنح المرتبطة بالوظيفة	000	
289 726	منحة الإنتاج	05	101
289 726	منحة الإنتاج	000	
5 083	منحة الساعات الإضافية و العمل الليلي	06	101
5 083	منحة الساعات الإضافية و العمل الليلي	000	
40 664	المنح العائلية	13	101
40 664	المنح العائلية	000	
1 804 018	المساهمات المحمولة على المشغل	14	101
1 804 018	المساهمات المحمولة على المشغل	000	
10 932 467	جملة النشاط :		

جملة الوحدة العملياتية : 10 932 467

جملة البرنامج الفرعي : 10 932 467

البرنامج الفرعي G : برنامج القيادة والمساندة بالمندوبية الجهوية للتربية بسوسة

الكتابة العامة بسوسة : J الوحدة العملياتية

## القيادة والمساندة بسوسة O: النشاط

بحساب الدينار

الإعتمادات	البيان	ف . ف	الفصل
2 844 409	الأجر الأساسي والتدرج	01	101
2 844 409	الأجر الأساسي والتدرج	000	
6 091 060	المنح الخصوصية القارة	02	101
6 091 060	المنح الخصوصية القارة	000	
64 595	المنح المرتبطة بالوظيفة	03	101
64 595	المنح المرتبطة بالوظيفة	000	
1 525	المنح الخصوصية المتغيرة	04	101
1 525	المنح الخصوصية المتغيرة	000	
271 379	منحة الإنتاج	05	101
271 379	منحة الإنتاج	000	
4 931	منحة الساعات الإضافية و العمل الليلي	06	101
4 931	منحة الساعات الإضافية و العمل الليلي	000	
29 966	المنح العائلية	13	101
29 966	المنح العائلية	000	
1 820 203	المساهمات المحمولة على المشغل	14	101
1 820 203	المساهمات المحمولة على المشغل	000	
11 128 068	جملة النشاط :		

جملة الوحدة العملياتية : 11 128 068

جملة البرنامج الفرعي : 11 128 068

البرنامج الفرعي H : برنامج القيادة والمساندة بالمندوبية الجهوية للتربية المنستير

الكتابة العامة بالمنستير K: الوحدة العملياتية

## القيادة والمساندة بالمنستير P: النشاط

بحساب الدينار

الإعتمادات	البيان	ف . ف	الفصل
2 362 526	الأجر الأساسي والتدرج	01	101
2 362 526	الأجر الأساسي والتدرج	000	
5 203 763	المنح الخصوصية القارة	02	101
5 203 763	المنح الخصوصية القارة	000	
60 995	المنح المرتبطة بالوظيفة	03	101
60 995	المنح المرتبطة بالوظيفة	000	
1 017	المنح الخصوصية المتغيرة	04	101
1 017	المنح الخصوصية المتغيرة	000	
259 229	منحة الإنتاج	05	101
259 229	منحة الإنتاج	000	
28 465	منحة الساعات الإضافية و العمل الليلي	06	101
28 465	منحة الساعات الإضافية و العمل الليلي	000	
32 531	المنح العائلية	13	101
32 531	المنح العائلية	000	
1 580 370	المساهمات المحمولة على المشغل	14	101
1 580 370	المساهمات المحمولة على المشغل	000	
9 528 896	جملة النشاط :		

جملة الوحدة العملياتية : 9 528 896

جملة البرنامج الفرعي : 9 528 896

البرنامج الفرعي 1 : برنامج القيادة والمساندة بالمندوبية الجهوية للتربية المهديّة

الكتابة العامة بالمهديّة : L الوحدة العملياتية



## القيادة والمساندة بالمهذية : Q النشاط

بحساب الدينار

الإعتمادات	البيان	ف . ف	الفصل
2 284 821	الأجر الأساسي والتدرج	01	101
2 284 821	الأجر الأساسي والتدرج	000	
4 899 922	المنح الخصوصية القارة	02	101
4 899 922	المنح الخصوصية القارة	000	
73 194	المنح المرتبطة بالوظيفة	03	101
73 194	المنح المرتبطة بالوظيفة	000	
3 050	المنح الخصوصية المتغيرة	04	101
3 050	المنح الخصوصية المتغيرة	000	
246 013	منحة الإنتاج	05	101
246 013	منحة الإنتاج	000	
5 083	منحة الساعات الإضافية و العمل الليلي	06	101
5 083	منحة الساعات الإضافية و العمل الليلي	000	
32 531	المنح العائلية	13	101
32 531	المنح العائلية	000	
1 499 043	المساهمات المحمولة على المشغل	14	101
1 499 043	المساهمات المحمولة على المشغل	000	
9 043 657	جملة النشاط :		

جملة الوحدة العملياتية : 9 043 657

جملة البرنامج الفرعي : 9 043 657

البرنامج الفرعي J : برنامج القيادة والمساندة بالمندوبية الجهوية للتربية صفاقس 1

الكتابة العامة بصفاقس 1 : M الوحدة العملياتية

## القيادة والمساندة بصفاقس 1 R: النشاط

بحساب الدينار

الإعتمادات	البيان	ف . ف	الفصل
2 886 637	الأجر الأساسي والتدرج	01	101
2 886 637	الأجر الأساسي والتدرج	000	
6 607 779	المنح الخصوصية القارة	02	101
6 607 779	المنح الخصوصية القارة	000	
71 161	المنح المرتبطة بالوظيفة	03	101
71 161	المنح المرتبطة بالوظيفة	000	
7 117	المنح الخصوصية المتغيرة	04	101
7 117	المنح الخصوصية المتغيرة	000	
266 345	منحة الإنتاج	05	101
266 345	منحة الإنتاج	000	
8 133	منحة الساعات الإضافية و العمل الليلي	06	101
8 133	منحة الساعات الإضافية و العمل الليلي	000	
40 664	المنح العائلية	13	101
40 664	المنح العائلية	000	
1 956 505	المساهمات المحمولة على المشغل	14	101
1 956 505	المساهمات المحمولة على المشغل	000	
11 844 341	جملة النشاط :		

جملة الوحدة العملياتية : 11 844 341

جملة البرنامج الفرعي : 11 844 341

البرنامج الفرعي K : برنامج القيادة والمساندة بالمندوبية الجهوية للتربية بصفاقس 2

الكتابة العامة بصفاقس 2 N: الوحدة العملياتية

## القيادة والمساندة بصفاقس 2 : S النشاط

بحساب الدينار

الإعتمادات	البيان	ف . ف	الفصل
1 694 942	الأجر الأساسي والتدرج	01	101
1 694 942	الأجر الأساسي والتدرج	000	
3 598 698	المنح الخصوصية القارة	02	101
3 598 698	المنح الخصوصية القارة	000	
42 697	المنح المرتبطة بالوظيفة	03	101
42 697	المنح المرتبطة بالوظيفة	000	
2 034	المنح الخصوصية المتغيرة	04	101
2 034	المنح الخصوصية المتغيرة	000	
185 018	منحة الإنتاج	05	101
185 018	منحة الإنتاج	000	
5 345	منحة الساعات الإضافية و العمل الليلي	06	101
5 345	منحة الساعات الإضافية و العمل الليلي	000	
22 365	المنح العائلية	13	101
22 365	المنح العائلية	000	
1 122 908	المساهمات المحمولة على المشغل	14	101
1 122 908	المساهمات المحمولة على المشغل	000	
6 674 007	جملة النشاط :		

جملة الوحدة العملياتية : 6 674 007

جملة البرنامج الفرعي : 6 674 007

البرنامج الفرعي L : برنامج القيادة والمساندة بالمندوبية الجهوية للتربية سيدي بوزيد

الكتابة العامة بسيدي بوزيد : O الوحدة العملياتية

## القيادة والمساندة بسيدي بوزيد : T النشاط

بحساب الدينار

الإعتمادات	البيان	ف . ف	الفصل
2 138 309	الأجر الأساسي والتدرج	01	101
2 138 309	الأجر الأساسي والتدرج	000	
4 680 577	المنح الخصوصية القارة	02	101
4 680 577	المنح الخصوصية القارة	000	
63 029	المنح المرتبطة بالوظيفة	03	101
63 029	المنح المرتبطة بالوظيفة	000	
2 034	المنح الخصوصية المتغيرة	04	101
2 034	المنح الخصوصية المتغيرة	000	
194 606	منحة الإنتاج	05	101
194 606	منحة الإنتاج	000	
8 133	منحة الساعات الإضافية و العمل الليلي	06	101
8 133	منحة الساعات الإضافية و العمل الليلي	000	
40 664	المنح العائلية	13	101
40 664	المنح العائلية	000	
1 413 100	المساهمات المحمولة على المشغل	14	101
1 413 100	المساهمات المحمولة على المشغل	000	
8 540 452	جملة النشاط :		

جملة الوحدة العملياتية : 8 540 452

جملة البرنامج الفرعي : 8 540 452

البرنامج الفرعي M : برنامج القيادة والمساندة بالمندوبية الجهوية للتربية قفصة

الكتابة العامة بقفصة : P الوحدة العملياتية

## القيادة والمساندة بفقصة U: النشاط

بحساب الدينار

الإعتمادات	البيان	ف . ف	الفصل
2 213 661	الأجر الأساسي والتدرج	01	101
2 213 661	الأجر الأساسي والتدرج	000	
4 544 529	المنح الخصوصية القارة	02	101
4 544 529	المنح الخصوصية القارة	000	
60 995	المنح المرتبطة بالوظيفة	03	101
60 995	المنح المرتبطة بالوظيفة	000	
213 483	منحة الإنتاج	05	101
213 483	منحة الإنتاج	000	
5 083	منحة الساعات الإضافية و العمل الليلي	06	101
5 083	منحة الساعات الإضافية و العمل الليلي	000	
33 548	المنح العائلية	13	101
33 548	المنح العائلية	000	
1 394 395	المساهمات المحمولة على المشغل	14	101
1 394 395	المساهمات المحمولة على المشغل	000	
8 465 694	جملة النشاط :		

جملة الوحدة العملياتية : 8 465 694

جملة البرنامج الفرعي : 8 465 694

البرنامج الفرعي N : برنامج القيادة والمساندة بالمندوبية الجهوية للتربية توزر

الكتابة العامة بتوزر : Q الوحدة العملياتية

## القيادة والمساندة بتوزر V: النشاط

بحساب الدينار

الإعتمادات	البيان	ف . ف	الفصل
658 291	الأجر الأساسي والتدرج	01	101
658 291	الأجر الأساسي والتدرج	000	
1 169 069	المنح الخصوصية القارة	02	101
1 169 069	المنح الخصوصية القارة	000	
22 365	المنح المرتبطة بالوظيفة	03	101
22 365	المنح المرتبطة بالوظيفة	000	
53 879	منحة الإنتاج	05	101
53 879	منحة الإنتاج	000	
5 083	منحة الساعات الإضافية و العمل الليلي	06	101
5 083	منحة الساعات الإضافية و العمل الليلي	000	
10 166	المنح العائلية	13	101
10 166	المنح العائلية	000	
401 136	المساهمات المحمولة على المشغل	14	101
401 136	المساهمات المحمولة على المشغل	000	
2 319 989	جملة النشاط :		

جملة الوحدة العملياتية : 2 319 989

جملة البرنامج الفرعي : 2 319 989

البرنامج الفرعي O : برنامج القيادة والمساندة بالمندوبية الجهوية للتربية قبلي

الكتابة العامة بقبلي R: الوحدة العملياتية

## القيادة والمساندة بقبلي W: النشاط

بحساب الدينار

الإعتمادات	البيان	ف . ف	الفصل
1 877 914	الأجر الأساسي والتدرج	01	101
1 877 914	الأجر الأساسي والتدرج	000	
3 964 668	المنح الخصوصية القارة	02	101
3 964 668	المنح الخصوصية القارة	000	
40 664	المنح المرتبطة بالوظيفة	03	101
40 664	المنح المرتبطة بالوظيفة	000	
188 068	منحة الإنتاج	05	101
188 068	منحة الإنتاج	000	
5 358	منحة الساعات الإضافية و العمل الليلي	06	101
5 358	منحة الساعات الإضافية و العمل الليلي	000	
30 498	المنح العائلية	13	101
30 498	المنح العائلية	000	
1 194 069	المساهمات المحمولة على المشغل	14	101
1 194 069	المساهمات المحمولة على المشغل	000	
7 301 239	جملة النشاط :		

جملة الوحدة العملياتية : 7 301 239

جملة البرنامج الفرعي : 7 301 239

البرنامج الفرعي P : برنامج القيادة والمساندة بالمندوبية الجهوية للتربية قابس

الكتابة العامة بقابس S: الوحدة العملياتية

## القيادة والمساندة بقابس X: النشاط

بحساب الدينار

الإعتمادات	البيان	ف . ف	الفصل
1 979 847	الأجر الأساسي والتدرج	01	101
1 979 847	الأجر الأساسي والتدرج	000	
4 188 315	المنح الخصوصية القارة	02	101
4 188 315	المنح الخصوصية القارة	000	
22 365	المنح المرتبطة بالوظيفة	03	101
22 365	المنح المرتبطة بالوظيفة	000	
233 814	منحة الإنتاج	05	101
233 814	منحة الإنتاج	000	
30 498	المنح العائلية	13	101
30 498	المنح العائلية	000	
1 295 727	المساهمات المحمولة على المشغل	14	101
1 295 727	المساهمات المحمولة على المشغل	000	
7 750 566	جملة النشاط :		

جملة الوحدة العملياتية : 7 750 566

جملة البرنامج الفرعي : 7 750 566

## البرنامج الفرعي Q : برنامج القيادة والمساندة بالمندوبية الجهوية للتربية مدين

الكتابة العامة بمدنين T: الوحدة العملياتية

القيادة والمساندة بمدنين Y: النشاط

بحساب الدينار

الإعتمادات	البيان	ف . ف	الفصل
3 198 764	الأجر الأساسي والتدرج	01	101



3 198 764	الأجر الأساسي والتدرج	000	
6 790 764	المنح الخصوصية القارة	02	101
6 790 764	المنح الخصوصية القارة	000	
42 697	المنح المرتبطة بالوظيفة	03	101
42 697	المنح المرتبطة بالوظيفة	000	
266 345	منحة الإنتاج	05	101
266 345	منحة الإنتاج	000	
6 063	منحة الساعات الإضافية و العمل الليلي	06	101
6 063	منحة الساعات الإضافية و العمل الليلي	000	
40 664	المنح العائلية	13	101
40 664	المنح العائلية	000	
2 037 831	المساهمات المحمولة على المشغل	14	101
2 037 831	المساهمات المحمولة على المشغل	000	
12 383 128	جملة النشاط :		

جملة الوحدة العملياتية : 12 383 128

جملة البرنامج الفرعي : 12 383 128

البرنامج الفرعي R : برنامج القيادة والمساندة بالمندوبية الجهوية للتربية تطاوين

الكتابة العامة بتطاوين : U الوحدة العملياتية

القيادة والمساندة بتطاوين : Z النشاط

بحساب الدينار

الإعتمادات	البيان	ف . ف	الفصل
504 803	الأجر الأساسي والتدرج	01	101
504 803	الأجر الأساسي والتدرج	000	
833 597	المنح الخصوصية القارة	02	101

833 597	المنح الخصوصية القارة	000	
20 332	المنح المرتبطة بالوظيفة	03	101
20 332	المنح المرتبطة بالوظيفة	000	
1 002	المنح الخصوصية المتغيرة	04	101
1 002	المنح الخصوصية المتغيرة	000	
40 664	منحة الإنتاج	05	101
40 664	منحة الإنتاج	000	
5 083	منحة الساعات الإضافية و العمل الليلي	06	101
5 083	منحة الساعات الإضافية و العمل الليلي	000	
10 166	المنح العائلية	13	101
10 166	المنح العائلية	000	
279 146	المساهمات المحمولة على المشغل	14	101
279 146	المساهمات المحمولة على المشغل	000	
1 694 793	جملة النشاط :		

جملة الوحدة العملياتية : 1 694 793

جملة البرنامج الفرعي : 1 694 793

جملة البرنامج : 295 000 000

6 725 000 000

جملة الموارد العامة للميزانية

الجملة العامة : 6 725 000 000

السنة المالية: 2024

المهمة 26 : مهمة التربية

جدول تفصيلي لنفقات التسيير

\* \* الموارد العامة للميزانية \* \*

البرنامج 1 : المرحلة الابتدائية

البرنامج الفرعي 1 : المرحلة الابتدائية بالإدارة المركزية

الوحدة العملياتية 2: وحدة عملياتية - مؤسسات عمومية ذات صبغة إدارية

النشاط 3: التعليم والحياة المدرسية بالمدارس الابتدائية

بحساب الدينار

الإعتمادات	البيان	ف . ف	الفصل
38 212 000	مؤسسات أخرى	30	224
38 212 000	ديوان الخدمات المدرسية	047	
38 212 000	جملة النشاط :		

النشاط 4: تسيير المؤسسات

بحساب الدينار

الإعتمادات	البيان	ف . ف	الفصل
199 000	مؤسسات العمل الإجتماعي	11	224
76 000	المدرسة الابتدائية النور للمكفوفين ببئرالقصة بين عروس	101	
77 000	المدرسة الابتدائية النور للمكفوفين بقابس	102	
46 000	المدرسة الابتدائية للكفيف بسوسة	106	
15 053 000	المنذوبيات الجهوية للتربية	19	224
522 000	المنذوبية الجهوية للتربية بتونس 1	001	
625 000	المنذوبية الجهوية للتربية بتونس 2	002	
572 000	المنذوبية الجهوية للتربية بأريانة	003	

550 000	المنذوبية الجهوية للتربية بمنوبة	004	
695 000	المنذوبية الجهوية للتربية بين عروس	005	
360 000	المنذوبية الجهوية للتربية بزغوان	006	
730 000	المنذوبية الجهوية للتربية ببنزرت	007	
675 000	المنذوبية الجهوية للتربية بنابل	008	
491 000	المنذوبية الجهوية للتربية بباجة	009	
595 000	المنذوبية الجهوية للتربية بجندوبة	010	
415 000	المنذوبية الجهوية للتربية بالكاف	011	
440 000	المنذوبية الجهوية للتربية بسليانة	012	
755 000	المنذوبية الجهوية للتربية بالقصرين	013	
680 000	المنذوبية الجهوية للتربية بسوسة	014	
750 000	المنذوبية الجهوية للتربية بالقبروان	015	
490 000	المنذوبية الجهوية للتربية بالمنستير	016	
590 000	المنذوبية الجهوية للتربية بالمهدية	017	
700 000	المنذوبية الجهوية للتربية بصفاقس 1	018	
618 000	المنذوبية الجهوية للتربية بصفاقس 2	019	
633 000	المنذوبية الجهوية للتربية بقفصة	020	
767 000	المنذوبية الجهوية للتربية بسيدي بوزيد	021	
255 000	المنذوبية الجهوية للتربية بتوزر	022	
660 000	المنذوبية الجهوية للتربية بقابس	023	
330 000	المنذوبية الجهوية للتربية بقبلي	024	
800 000	المنذوبية الجهوية للتربية بمدنين	025	
355 000	المنذوبية الجهوية للتربية بتطاوين	026	
72 000	مؤسسات أخرى	30	224
28 000	المبيت الابتدائي بالمنقعة زغوان	042	
44 000	المبيت الابتدائي بماطر	043	
15 324 000	جملة النشاط :		

جملة الوحدة العملياتية : 53 536 000

جملة البرنامج الفرعي : 53 536 000

جملة البرنامج : 53 536 000

## البرنامج 2 : المرحلة الإعدادية والتعليم الثانوي

## البرنامج الفرعي 1 : المرحلة الإعدادية و التعليم الثانوي بالادارة المركزية

## الوحدة العملية 2: وحدة عملياتية - مؤسسات عمومية ذات صبغة إدارية

## النشاط 3: التعليم والحياة المدرسية بالمدارس الإعدادية والمعاهد

بحساب الدينار

الإعتمادات	البيان	ف . ف	الفصل
22 270 000	مؤسسات أخرى	30	224
22 270 000	ديوان الخدمات المدرسية	047	
22 270 000	جملة النشاط :		

## النشاط 4: تسيير المؤسسات

بحساب الدينار

الإعتمادات	البيان	ف . ف	الفصل
30 603 000	مؤسسات التعليم الثانوي	06	224
117 000	المدرسة الصادقية بتونس	001	
78 000	معهد بورقيبة النموذجي بتونس	002	
75 000	المعهد العلوي	003	
72 000	معهد باردو	004	
82 000	معهد محمد عطية بخزندار	005	
76 000	معهد راضية الحداد بالعمران	006	
77 000	معهد نهج الإمام مسلم بالمنزه	007	
57 000	معهد منفلوري بتونس	008	
44 000	معهد نهج الباشا بتونس	009	
63 000	معهد نهج روسيا بتونس	010	
80 000	معهد قرطاج الرئاسة	011	
80 000	معهد قرطاج حنبعل	012	
43 000	معهد نهج 2 مارس 1934 بحلق الوادي	013	
72 000	معهد حي ابن خلدون بتونس	014	

78 000	معهد السيجومي	015	
88 000	معهد محمد العربي الشماري بالوردية	016	
260 000	المعهد الرياضي بيار دي كويرتان بالمنزه	017	
50 000	معهد المنزه التاسع	019	
48 000	معهد العهد الجديد بالكبارية	020	
80 000	معهد الزهروني	021	
60 000	معهد حي الحديقة	022	
46 000	معهد باردو 2	023	
62 000	معهد شارع 9 أبريل 1938 بتونس	024	
76 000	معهد باب الخضراء بتونس	025	
44 000	معهد العمران الأعلى	026	
55 000	معهد الكرم	027	
42 000	معهد عائشة بلاغة بنهج مرسيليا تونس	028	
43 000	معهد جبل الجلود	029	
55 000	معهد الإمتياز بسبيدي حسين	030	
84 000	المعهد النموذجي بأريانة	031	
76 000	معهد المنزه السادس	032	
57 000	معهد خير الدين بأريانة	033	
72 000	معهد حنبعل بطبرية	034	
154 000	معهد ابن أبي الضياف بمنوبة	035	
86 000	معهد الفارابي بالمرناقية	036	
48 000	معهد ابن عرفة بالجديدة	037	
68 000	معهد أبوالقاسم الشابي بحي التضامن	038	
71 000	معهد الوفاء طريق رواد بأريانة	039	
90 000	معهد اسد ابن الفرات بوادي الليل	040	
55 000	معهد قلعة الأندلس	041	
36 000	معهد حسن حسني عبد الوهاب بالمنيهلة	042	
81 000	معهد حمودة باشا بمنوبة	043	
85 000	معهد حنبعل بأريانة	044	
50 000	معهد طريق الشويقي بطبرية	045	
72 000	معهد الشباب بدوارهيشير	046	
55 000	معهد نهج العطارين بأريانة	047	
51 000	معهد الرفاهة بالمنيهلة	048	

81 000	معهد ابن رشيقي بالزهراء	049	
75 000	معهد بن عروس	050	
66 000	معهد حمام الأتف	051	
50 000	معهد ابن خلدون برادس	052	
72 000	معهد نهج طه حسين بمقرين	053	
53 000	معهد مرناق	054	
69 000	معهد المحمدية 2	055	
41 000	معهد ابن منظور بالمدينة الجديدة	056	
73 000	معهد المروج 1	057	
70 000	معهد فوشانة	058	
80 000	معهد فرحات حشاد برادس	059	
80 000	معهد المروج 4	060	
46 000	معهد حي السلام ببومهل	061	
53 000	معهد سليمان بن سليمان بزغوان	062	
62 000	معهد محمود المسعدي بالفحص	063	
62 000	معهد ابن شرف بالناظور	064	
57 000	معهد حي النهضة بزغوان	065	
51 000	معهد ابن شرف بالزربية	066	
39 000	معهد ابن رشيقي ببئر مشاركة	067	
67 000	معهد الحبيب ثامر بينزرت	068	
50 000	معهد منزل بورقيبة	069	
95 000	معهد ماطر	070	
50 000	معهد نهج باش حانبه بينزرت	071	
82 000	معهد محمد علي العنابي برأس الجبل	072	
58 000	معهد فرحات حشاد بينزرت	073	
47 000	معهد العالية	074	
47 000	معهد طريق طبرقة بباطر	075	
66 000	معهد سجنان	076	
53 000	معهد القتال بمنزل عبد الرحمان	078	
83 000	معهد ابن سينا بمنزل بورقيبة	079	
75 000	معهد بنزرت	080	
57 000	معهد منزل جميل	081	
66 000	معهد بازينة	082	



51 000	معهد بورقبيبة بحمام الغزاز	083	
80 000	معهد قرية	085	
81 000	معهد عبد العزيز الخوجة بقليبية	086	
66 000	معهد محمد بوذينة بالحمامات	087	
60 000	معهد بني خيار	089	
80 000	معهد الهوارية	090	
49 000	معهد حي البستان بقليبية	093	
30 000	معهد الميدة	094	
84 000	معهد محمود المسعدي بنابل	096	
49 000	معهد طريق الشاطئ بسليمان	098	
108 000	معهد قرنبالية	099	
89 000	معهد نهج الطيب المهيري بمنزل تميم	100	
51 000	المعهد النموذجي بنابل	101	
45 000	معهد منزل بوزلفة	102	
72 000	معهد ابن الهيثم بباجة	103	
46 000	معهد عمر القلشاني بباجة	104	
73 000	معهد الطاهر بن عاشور بنفزة	105	
57 000	معهد البشير صفر بعمدون	106	
46 000	معهد ابن أبي الضياف بتبرسق	107	
36 000	معهد العهد الجديد بتييار	108	
46 000	معهد ابن زيدون بتستور	109	
39 000	معهد 2 مارس 1934 بقبلاط	110	
62 000	معهد ابن منظور بالمزارة باجة	111	
62 000	معهد أبو القاسم الشابي بمجاز الباب	113	
65 000	معهد 2 مارس 1934 بباجة	114	
36 000	معهد شارع البيئة بباجة	115	
72 000	معهد شارع الحرية بجنوبية	116	
71 000	معهد عين دراهم	117	
64 000	معهد 2 مارس 1934 بطبرقة	118	
87 000	معهد بوسالم	119	
89 000	معهد غار الدماء	120	
65 000	معهد خميس الحجري بجنوبية	121	
115 000	معهد فرنانة	122	

39 000	معهد ابو القاسم الشابي بغار الدماء	123	
66 000	معهد طبرقة	124	
50 000	معهد 9 أبريل 1938 بجندوبة	125	
65 000	معهد شارع البيئة ببوسالم	126	
80 000	معهد العهد الجديد حي الهادي بن حسين بجندوبة	127	
46 000	معهد الإمتياز بوادي مليز	128	
55 000	المعهد النموذجي بالكاف	129	
50 000	معهد تاجروين	130	
73 000	معهد شارع المنجي سليم بالكاف	132	
55 000	معهد الحبيب بورقيبة بالدهماني	133	
43 000	معهد الجريصة	134	
44 000	معهد السرس	135	
49 000	معهد قلعة السنان	136	
36 000	معهد القلعة الخصبة بالكاف	137	
36 000	معهد نبر	138	
96 000	معهد نهج أحمد عمارة بالكاف	139	
55 000	معهد 8 فيفري 1958 بساقية سيدي يوسف	140	
44 000	معهد 2 مارس 1934 بالكاف	141	
74 000	معهد سليانة	142	
62 000	معهد بوعرادة	143	
32 000	معهد برقو	144	
78 000	معهد الكريب	145	
48 000	معهد الروحية	146	
67 000	معهد مكثر	147	
99 000	معهد 2 مارس 1934 بسليانة	148	
64 000	معهد قعفرور	149	
47 000	معهد شارع فرحات حشاد بمكثر	150	
38 000	معهد حي الحياة بسيدي بورويس	151	
39 000	معهد كسرى	152	
43 000	معهد قعفرور 2	153	
98 000	معهد ابن خلدون بسليانة	154	
48 000	معهد 2 مارس 1934 بالقصرين	155	
92 000	معهد سبيطلة	156	

64 000	معهد ابن شرف بتالة	157	
81 000	معهد الشابي بالقصرين	158	
91 000	معهد سببية	159	
67 000	معهد فريانة	160	
69 000	معهد فوسانة	161	
60 000	معهد ماجل بلعباس	162	
110 000	معهد القصرين	163	
71 000	معهد حي المنار بالقصرين	164	
46 000	معهد الآثار بسيطة	165	
46 000	معهد جدليان	166	
38 000	معهد تالة	167	
71 000	المعهد النموذجي بسوسة	168	
81 000	معهد شارع الطاهر صفر بسوسة	169	
55 000	معهد عبد العزيز الباهي بسوسة	170	
84 000	معهد علي بورقيبة بالقلعة الكبرى	171	
79 000	معهد حمام سوسة	172	
41 000	معهد فرحات حشاد بمساكن	173	
36 000	معهد سيدي بوعلي	174	
43 000	معهد حي الرياض بسوسة	175	
53 000	معهد سالم بن حميدة بأكودة	176	
70 000	معهد 2 مارس 1934 بسوسة	177	
85 000	معهد عثمان الشطي بمساكن	178	
80 000	معهد أحمد نورالدين بسوسة	179	
34 000	معهد حي الرمان بالقلعة الصغرى	180	
46 000	معهد ابن رشد حي الرياض بسوسة	181	
76 000	معهد النفیضة	183	
70 000	معهد ابن رشيق بالقبروان	184	
50 000	معهد رقادة بالقبروان	185	
62 000	معهد نصر الله	186	
67 000	معهد حفوز	187	
71 000	معهد بوحجلة	188	
44 000	معهد الوسلاتية	189	
60 000	معهد السبيخة	190	

53 000	معهد عقبة ابن نافع بالقيروان	191	
58 000	معهد علي الزواوي بحاجب العيون	192	
45 000	معهد العلا	193	
41 000	معهد الشراردة	194	
74 000	معهد دار الأمان بالقيروان	195	
67 000	معهد ابن الجزار بالقيروان	196	
42 000	معهد نهج ابن عرفة بالشبيكة	197	
45 000	معهد ابن خلدون بالوسلاتية	198	
40 000	معهد الأغالية بالقيروان	199	
30 000	معهد ابن سينا بنصرالله	200	
30 000	معهد منزل المهيري	201	
71 000	معهد بورقيبة بالمنستير	202	
74 000	معهد سعيد ابي بكر بالمكنين	203	
82 000	معهد جمال	204	
62 000	معهد طبابة	205	
37 000	معهد البقالطة	206	
36 000	معهد صيادة	207	
36 000	معهد بني حسان	208	
60 000	معهد قصبية المديوني بالمنستير	209	
43 000	معهد علي بورقيبة ببنبلة	210	
30 000	معهد خنيس	211	
43 000	معهد الساحلين	212	
93 000	معهد شارع فطومة بورقيبة بالمنستير	213	
66 000	معهد 2 مارس 1934 بقصر هلال	214	
43 000	معهد المكنين	215	
47 000	معهد زرمدين	216	
36 000	معهد حي الرياض 2 بقصر هلال	217	
37 000	معهد الوردانين	218	
32 000	معهد منزل الحياة	219	
73 000	معهد قصور الساف	220	
65 000	معهد أبو القاسم الشابي بالشابة	221	
60 000	معهد الجم	222	
60 000	معهد الطاهر صفر بالمهدية	223	

45 000	معهد شريان	224	
51 000	معهد بومرداس	225	
32 000	معهد رجيش	226	
34 000	معهد سيدي علوان	227	
45 000	معهد هبيرة	228	
71 000	معهد السواسي	229	
60 000	معهد ابن سينا بالمهدية	230	
33 000	معهد ملولش	231	
47 000	معهد أولاد الشامخ	232	
74 000	المعهد النموذجي بصفاقس	233	
93 000	معهد 15 نوفمبر 1955 بصفاقس	234	
73 000	معهد الهادي شاكور بصفاقس	235	
79 000	معهد مجيدة بوليلة بصفاقس	236	
57 000	معهد 25 جويلية 1957 بصفاقس	237	
60 000	معهد الحبيب ثامر بصفاقس	238	
36 000	معهد فرحات حشاد بقرقنة	239	
61 000	معهد 18 جانفي 1952 بجبنيانة	240	
45 000	معهد الحبيب معزون بصفاقس	241	
72 000	معهد محمد علي بصفاقس	242	
58 000	معهد الحنشة	243	
68 000	معهد المنجي سليم بساقية الزيت	244	
34 000	معهد عقارب	245	
46 000	معهد بئر علي بن خليفة	246	
48 000	معهد منزل شاكور	247	
65 000	معهد حي الحبيب بصفاقس	248	
74 000	معهد 20 مارس 1956 بصفاقس	250	
68 000	معهد 9 أبريل 1938 بصفاقس	251	
62 000	معهد علي بورقيبة بالمحرس	252	
31 000	معهد حزق	253	
73 000	معهد العهد الجديد بالصخيرة	254	
57 000	معهد أبو القاسم الشابي بالشيخية	255	
40 000	معهد محمود مقديش بصفاقس	256	
29 000	معهد أبو الحسن اللخمي بصفاقس	257	

36 000	معهد العامرة	258	
70 000	معهد الغربية	259	
71 000	معهد بئرعلي بن خليفة 2	260	
57 000	المعهد النموذجي بقفصة	261	
74 000	معهد حسين بوزيان بقفصة	262	
70 000	معهد حي الشباب بقفصة	263	
58 000	معهد احمد التايلي بقفصة قصر	264	
57 000	معهد 2 مارس 1934 بالرديف	265	
51 000	معهد 9 أفريل 1938 بأم العرائس	266	
43 000	معهد المضيلة	267	
66 000	معهد القطار	268	
46 000	معهد السند	269	
55 000	معهد المتلوي	270	
44 000	معهد ابن راشد بقفصة	271	
26 000	معهد طريق قفصة بالمتلوي	272	
66 000	معهد أحمد السنوسي بقفصة	273	
48 000	معهد ابن المنظور المتلوي	274	
41 000	معهد قصر قفصة	275	
82 000	معهد سيدي بوزيد	277	
72 000	معهد المكناسي	278	
72 000	معهد جلمة	279	
57 000	معهد سيدي علي بن عون	280	
37 000	معهد أولاد حفوز	281	
65 000	معهد الرقاب	282	
57 000	معهد منزل بوزيان	283	
46 000	معهد بئر الحفي	284	
46 000	معهد مزونة	285	
45 000	معهد 2 مارس 1934 بسيدي بوزيد	286	
72 000	معهد لسودة بسيدي بوزيد	287	
66 000	معهد السبالة	288	
76 000	معهد 9 أفريل 1938 بسيدي بوزيد	289	
57 000	معهد إبن خلدون بسيدي بوزيد	290	
50 000	معهد الطاهر الحداد بالرقاب	291	

34 000	معهد ابن رشد بالمكناسي	292	
53 000	معهد نفطة	293	
47 000	معهد 2 مارس 1934 بدقاش	294	
74 000	معهد أبو القاسم الشابي بتوزر	295	
55 000	معهد الإمتياز بتوزر	296	
54 000	معهد حي المنارة بقابس	297	
60 000	معهد محمد علي بالحامة	298	
63 000	معهد مارث	299	
69 000	معهد أبو ليابة بقابس	300	
50 000	معهد ابن خلدون بالمطوية	301	
60 000	معهد واحة شنني بقابس	302	
65 000	معهد الطاهر الحداد بالحامة	303	
63 000	معهد شارع الجمهورية بقابس	304	
39 000	معهد مطماطة الجديدة	305	
71 000	معهد أبو القاسم الشابي بقابس	306	
48 000	معهد العرقوب بمارث	307	
50 000	معهد الصمباط	308	
40 000	معهد دوز	309	
57 000	معهد ابن منظور بقبلي	310	
46 000	معهد ابن الهيثم بسوق الأحد	311	
42 000	معهد العهد الجديد بدوز	312	
31 000	معهد ابن خلدون بطنبار	314	
32 000	معهد خير الدين بجنعورة	315	
64 000	معهد نهج ابن سينا بقبلي	316	
41 000	معهد الإمتياز بدوز	317	
51 000	معهد الفوار	318	
36 000	معهد المنشية	319	
95 000	معهد بنقردان	320	
41 000	معهد ميدون	321	
38 000	معهد 2 مارس 1934 بجرجيس	322	
58 000	معهد طريق قابس بمدنين	323	
49 000	معهد الماي	324	
64 000	المعهد النموذجي بمدنين	325	

70 000	معهد بني خداش	326	
46 000	معهد أجيم جربة	328	
42 000	معهد حومة السوق 2 بجربة	329	
51 000	معهد بنقردان 2	330	
93 000	معهد مدينين	331	
106 000	معهد حومة السوق بجربة	332	
63 000	معهد جرجيس	333	
37 000	معهد ابن رشد بجرجيس	334	
43 000	معهد مدينين 2	335	
40 000	معهد ابن سينا طريق تطاوين بمدينين	336	
83 000	معهد تطاوين	337	
42 000	معهد 2 مارس 1934 بغمراسن	338	
43 000	معهد الرقبة بتطاوين	339	
40 000	معهد تطاوين 2	340	
42 000	معهد حي المهرجان بتطاوين	341	
31 000	معهد بئر لحمر	342	
41 000	معهد رمادة	343	
34 000	معهد حي برورمت بتطاوين	344	
34 000	معهد الصمار بتطاوين	345	
60 000	معهد ابن أبي الضياف بمرسى السعادة	346	
40 000	معهد قرطاج بيرصة	347	
38 000	معهد سيدي ثابت	348	
57 000	معهد برج السدرية	349	
82 000	معهد حي الأمل بفوشانة	350	
47 000	معهد الفارابي بالفحص	351	
45 000	معهد رأس الجبل	352	
60 000	معهد فرحات حشاد ببوعرادة	353	
38 000	معهد الجوهرة بسوسة	354	
48 000	معهد الصادق الفقي بساقية الدائر	355	
33 000	معهد الفارابي بالقطار	357	
28 000	معهد بلخير	358	
29 000	معهد سيدي مخلوف	359	
32 000	معهد ابن حزم طريق المرسى ببينقردان	360	



24 000	معهد غمراسن	361	
76 000	معهد ابن سينا بالكبارية	362	
44 000	معهد سكرة	363	
45 000	معهد ابن منظور ببرج العامري	364	
37 000	معهد ابن رشد بمنزل بورقيبة	365	
42 000	معهد نهج المنزه ببني خلد	366	
51 000	معهد العهد الجديد ببوسالم	367	
29 000	معهد علي الحصري بتاجروين	368	
35 000	معهد فرحات حشاد بالكاف الغربية	369	
77 000	معهد سببلة 2	370	
33 000	معهد أبو القاسم الشابي بجمال	372	
33 000	معهد عميرة الحجاج بالمكنين	373	
36 000	معهد أبو القاسم الشابي قصور الساف	374	
30 000	معهد حي سيدي عبد القادر بالرديف	375	
36 000	معهد غنوش	377	
80 000	معهد خالد ابن الوليد بدوارهيشر	378	
12 000	المعهد النموذجي للفنون بالعمران	379	
51 000	معهد حي النصر بأريانة	380	
70 000	معهد أبو القاسم الشابي بمرناق	381	
42 000	معهد المدينة الجديدة 3	382	
54 000	معهد المحمدية	383	
60 000	المعهد النموذجي 15 أكتوبر 1963 ببينزرت	384	
55 000	معهد دار شعبان الفهري	385	
81 000	معهد شارع علي البلهوان بنابل	386	
62 000	معهد نفزة	387	
40 000	معهد علي البلهوان بباجة	388	
53 000	معهد حي الزهور بالقصرين	389	
47 000	معهد ابن سينا بمساكن	390	
45 000	المعهد النموذجي بالقبيروان	391	
25 000	معهد لمطة	392	
29 000	معهد الفاضل بن عاشور طريق المهديّة بساقية الدائر	393	
39 000	معهد الهادي السوسي بصفاقس	394	
36 000	معهد زنوش	395	

30 000	معهد حوَال الوادي ببلخير	396	
40 000	معهد إبن عرفة بسوق الجديد	397	
38 000	معهد بشير خريف بنفطة	398	
47 000	المعهد النموذجي بقابس	399	
31 000	معهد سيدي زكري بجرية	400	
30 000	معهد نهج صيادة بالوردية	401	
68 000	معهد الحرايرية	402	
55 000	معهد العهد الجديد بحي التضامن	403	
47 000	معهد برج الوزير	404	
51 000	معهد المروج 6	405	
41 000	معهد البشيرالنبهاني بحمام الأنف	406	
35 000	معهد بوercقوب	407	
29 000	معهد محمود المسعدي بمجاز الباب	408	
57 000	معهد حي المنجي سليم بسليانة	409	
37 000	معهد الباجي المسعودي بالكريب	410	
43 000	معهد العيون	411	
36 000	معهد حي الرياض ببوفيشة	412	
37 000	معهد أبوالقاسم الشابي بحاجب العيون	413	
30 000	معهد التلالسة	414	
43 000	معهد ابن رشيق حي الأتس بساقية الزيت	415	
34 000	معهد 18 جانفي 1952 بالرديف	416	
37 000	معهد طريق توزر بالمتلوي	417	
29 000	معهد أولاد بوعمارن	418	
34 000	معهد ابن شباط بالرديف	420	
33 000	معهد قصرالجديد	421	
40 000	معهد حي النور بتطاوين الشمالية	422	
60 000	معهد مرسى الرياض	423	
71 000	معهد حي بوقطفة 2 بسيدي حسين	424	
44 000	معهد حي الصحافيين الغزالة برواد	425	
32 000	معهد الفحص	426	
50 000	معهد أبوالقاسم الشابي بالقلعة الكبرى	427	
23 000	معهد أبوالقاسم الشابي بكسرى	428	
34 000	معهد فائض	429	

41 000	معهد 20 مارس 1956 بالسعيدة	430	
36 000	معهد ابن الهيثم بينقردان	431	
63 000	معهد سيدي حسين - تونس	432	
65 000	معهد شارع الإستقلال بشباو - وادي الليل	433	
49 000	معهد غزالة	434	
38 000	معهد تاكلسة	435	
32 000	معهد تستور	436	
59 000	معهد جندوبة	437	
24 000	معهد الطويرف	438	
45 000	معهد تلابت	439	
31 000	معهد عقارب 2	440	
28 000	معهد الإمتياز بسيدي بوزيد	441	
28 000	معهد المحاسن	442	
65 000	معهد حي الأمل بقابس	443	
42 000	معهد أبو القاسم الشابي بمدنين	444	
36 000	معهد الطويرجرجيس	445	
81 000	معهد العوينة	446	
43 000	معهد محمود المسعدي بحي التضامن	447	
39 000	معهد المغيرة بفوشانة	448	
31 000	معهد صواف	449	
47 000	معهد تينجة	450	
35 000	معهد 15 أكتوبر 1963 بسجنان	451	
38 000	معهد محمود المسعدي بالدهماني	452	
43 000	معهد حي الأتس 1 بالروحية	453	
40 000	معهد الإمتياز بفوسانة	454	
29 000	معهد العهد الجديد بتالة	455	
34 000	معهد محمود المسعدي بالسبيخة	456	
44 000	معهد فرحات حشاد بحفوز	457	
40 000	معهد الطاهر الحداد ببوحجلة	458	
81 000	المعهد النموذجي بالمنستير	459	
65 000	معهد ابن رشد بالشابة	460	
29 000	معهد محمود المسعدي بالحنشة	461	
31 000	معهد مصطفى الفراتي بصفاقس	462	

53 000	معهد الخليج طريق سيدي منصور بصفافس	463	
31 000	معهد ابن خلدون بسيدي عيش	464	
34 000	معهد محمود المسعدي ببئر الحفي	465	
36 000	معهد دخيلة توجان	467	
28 000	معهد الزارات	468	
41 000	معهد ابن خلدون بمدنين	469	
36 000	معهد أبوالقاسم الشابي بتطاوين الجنوبية	470	
33 000	معهد تمغزة	471	
35 000	معهد محمد الدشراوي بالمنزه التاسع	472	
55 000	معهد الإمتياز بالجديدة	473	
44 000	معهد أوتيك	474	
51 000	معهد خمير بعين دراهم	475	
47 000	معهد ابن خلدون بفرنانة	476	
58 000	معهد العهد الجديد بالقصور	477	
36 000	معهد الإمتياز بأم العرائس	478	
28 000	معهد منزل الحبيب	479	
31 000	معهد ابن الهيثم مطماطة الجديدة	480	
44 000	معهد الطيب المهيري طريق العين بصفافس	481	
35 000	معهد القيروان	482	
27 000	معهد سيدي زيد	483	
35 000	معهد بنان بوضر	484	
29 000	معهد سكرين بطبلبة	485	
58 000	معهد حمام سوسة 2	486	
43 000	معهد النفيضة 2	487	
37 000	معهد نهج 36 حي الخضراء تونس	488	
46 000	معهد دار فضال بسكرة	489	
44 000	معهد خير الدين باشا بالمرج . بئر القصعة	490	
45 000	معهد العهد الجديد بالحمامات	491	
38 000	معهد شارع 7 أبريل 1943 بمنزل تميم	492	
32 000	معهد الشاذلي خزندار بتبرسق	493	
35 000	معهد المنجي سليم بسبيبة	494	
60 000	معهد حاسي الفريد	495	
53 000	معهد فرحات حشاد بالرخمات	496	

43 000	معهد حيدرة	497	
44 000	معهد محمود المسعدي بسيدي عبد الحميد - سوسة	498	
30 000	معهد ساقية الخادم	499	
27 000	معهد النفاتية	500	
30 000	معهد البرادعة	501	
46 000	معهد ابن أبي الضياف ببئرعلي بن خليفة	502	
67 000	معهد ابن خلدون بالصخيرة	503	
34 000	معهد الحسين بوزيان بمنزل بوزيان	504	
28 000	معهد حزوة	505	
47 000	معهد المطوية	506	
50 000	معهد الكبارية	507	
57 000	معهد الحرابرية 2	508	
63 000	معهد رواد	509	
30 000	معهد حي القراوة بمكثر	510	
44 000	معهد الزاوية والقصبية والثريات	511	
35 000	معهد سيدي الهاني	512	
31 000	معهد كركر	513	
32 000	معهد أبو اسحاق الجبنياني بجبنيانة	514	
48 000	معهد حي السرور بقفصة	515	
41 000	معهد الخوارزمي بجملة	516	
32 000	معهد ابن الهيثم غنوش	517	
31 000	معهد وادي النور بالحامة	518	
28 000	معهد الرياض بحومة السوق	519	
30 000	معهد ميدون 2 بجربة	520	
58 000	معهد الشاذلي عطاء الله القيروان	521	
41 000	معهد الحامة	522	
33 000	معهد جمنة	524	
24 000	معهد بشري	525	
60 000	معهد علي الدوعاجي بمرسى السعادة	526	
55 000	معهد حميدة بكير المنيهلة	527	
66 000	معهد البطان	528	
29 000	معهد محمد سلامة بعوسجة	529	
55 000	معهد عمار فرحات بنفزة	530	

43 000	معهد مصطفى الفارسي بجندوبة	531	
32 000	معهد نبر 2	532	
33 000	معهد 20 مارس 1956 بالسرس	533	
35 000	معهد شارع ابن سينا بالعروسة	534	
50 000	معهد ابن سينا ببوزقام	535	
62 000	معهد أبو القاسم الشابي بفريانة	536	
28 000	معهد ابن منظور بأولاد حفوز	537	
33 000	معهد المزونة 2	538	
24 000	معهد ابن الجزائر بسيدي علي بن عون	539	
32 000	معهد ابوالقاسم الشابي بحي الشباب بقفصة	540	
30 000	معهد قرمدة	541	
30 000	معهد حاتم المكي بالمحرس	542	
24 000	معهد محمود المسعدي بالجم	543	
34 000	معهد العهد الجديد بزاوية المقيز	544	
33 000	معهد قرطاج درمش	545	
47 000	معهد وادي الليل	546	
27 000	معهد طبرية	547	
55 000	معهد منوبة	548	
42 000	معهد الناظور	549	
45 000	معهد فرحاد حشاد بغار الدماء	550	
48 000	المعهد النموذجي بالقصرين	551	
24 000	معهد حامة الجريد	553	
27 000	معهد ابن خلدون بينقردان	554	
28 000	معهد قلالة	556	
42 000	المعهد النموذجي بيرم الخامس بالمنزه الثامن	557	
28 000	معهد السلام حي الرياض بسوسة	558	
76 000	معهد الهادي خفشة بالمنستير	559	
28 000	معهد سيدي بويكر	560	
32 000	معهد رجيم معتوق	561	
34 000	معهد دوار هيشر	562	
40 000	معهد 2 مارس 1934 بقربة	563	
31 000	معهد طريق تونس ببرقو	564	
27 000	معهد طريق بني حسان بجمال	565	

24 000	معهد ابن رشيقي بالسند	566	
32 000	معهد بئر الأحمر 2	567	
26 000	معهد عليم بالسند	569	
36 000	معهد جبل السمان	570	
42 000	معهد ابن خلدون بعين دراهم	571	
36 000	معهد ابن سينا بقفصة	572	
33 000	معهد ابن سينا قرمبالية	573	
25 000	معهد القوسة السند	574	
32 000	معهد ماجل بلعباس 1	575	
49 000	المعهد النموذجي بسيدي بوزيد	576	
30 000	معهد سهلول 4	577	
16 000	معهد القلعة	578	
25 000	معهد بومهل 2	579	
39 000	معهد القنطرة	580	
26 000	معهد بني مهيرة بالصمار	581	
37 000	معهد بوغرارة	582	
50 000	معهد المروج 6	583	
31 000	المعهد النموذجي بجندوبة	584	
22 000	معهد الباطن	585	
33 000	معهد الخوارزمي بمساكن	586	
27 000	معهد منزل نور	587	
23 000	معهد الهيشرية	588	
28 000	معهد العيايشة بلخير	589	
37 000	معهد ضفاف البحيرة	590	
39 000	المعهد النموذجي بحمام الأنف	591	
35 000	معهد باجة الشمالية	592	
38 000	معهد مجاز الباب	593	
25 000	معهد طينة	594	
60 000	المعهد النموذجي بسليانة	595	
54 000	معهد المحمدية 3	596	
32 000	المعهد النموذجي بساقية الزيت	597	
23 000	معهد العلال 2 القيروان	598	
25 000	معهد هنشير القلال سيدي بوزيد	599	

15 000	معهد حي عمر مدنين	600	
47 000	معهد بودرياس فوسانة	601	
29 000	معهد المكنين 3	602	
34 000	معهد عين جلولة	603	
54 000	المعهد النموذجي بمنوبة	604	
29 000	معهد كندار	605	
29 000	المعهد النموذجي بالمهدية	606	
29 000	المعهد النموذجي بتوزر	607	
33 000	معهد سيدي سهيل	608	
33 000	المعهد النموذجي بقبلي	609	
37 000	معهد المرناقية منوبة	610	
37 000	معهد النموذجي مقرن	611	
37 000	معهد النموذجي باجة	612	
37 000	معهد سدويكش مدنين	613	
46 000	معهد السلطنية ساقية الدابر صفاقس 2	614	
36 000	معهد البحر الأزرق-المرسى	616	
36 000	معهد الدغرة -القصرين الجنوبية	617	
36 000	معهد طوزة -قصيبة المديوني	618	
50 000	معهد الرياضي بقابس	619	
36 000	معهد شماخ -جرجيس	620	
36 000	المعهد النموذجي - تطاوين الشمالية	621	
51 000	معهد الرياضي بجندوبة	622	
51 000	معهد الرياضي بصفاقس	623	
50 000	معهد الرياضي بالقيروان	624	
30 000	معهد حي العمران بالمنستير	625	
<b>30 092 000</b>	<b>مؤسسات المرحلة الثانية من التعليم الأساسي</b>	<b>07</b>	<b>224</b>
25 000	المدرسة الإعدادية حي ابن سينا قصر السعيد باردو	001	
31 000	المدرسة الإعدادية شارع باب الجديد تونس	002	
29 000	المدرسة الإعدادية بالحفصية تونس	003	
42 000	المدرسة الإعدادية بقرطاج درمش	004	
29 000	المدرسة الإعدادية توزر	005	
30 000	المدرسة الإعدادية ساحة معقل الزعيم تونس	006	
16 000	المدرسة الإعدادية ابن رشد تونس	007	



40 000	المدرسة الإعدادية نهج عبد الرزاق الشرايبي تونس	008	
30 000	المدرسة الإعدادية نهج المغرب تونس	009	
34 000	المدرسة الإعدادية نهج الحبيب ثامر باردو	010	
33 000	المدرسة الإعدادية ببئر الكرم العمران	011	
16 000	المدرسة الإعدادية بالسراجين	012	
14 000	المدرسة الإعدادية شارع البشير صفر تونس	013	
37 000	المدرسة الإعدادية بحي الخضراء تونس	014	
50 000	المدرسة الإعدادية بالمنار 2	015	
33 000	المدرسة الإعدادية شارع 15 أكتوبر 1961 بالكبارية	016	
48 000	المدرسة الإعدادية بالعوينة	017	
27 000	المدرسة الإعدادية الموقع الجميل بالمنزه	018	
24 000	المدرسة الإعدادية نهج المحطة بتونس	019	
23 000	المدرسة الإعدادية نهج مجاز الباب بتونس	020	
34 000	المدرسة الإعدادية بالملاسين	021	
24 000	المدرسة الإعدادية نهج الأغلب التميمي العمران	022	
23 000	المدرسة الإعدادية نهج الهادي شاكور تونس	024	
42 000	المدرسة الإعدادية بالوردية تونس	025	
37 000	المدرسة الإعدادية نهج الجاحظ بالكرم	026	
33 000	المدرسة الإعدادية الإمام ابن عرفة بحي السويسي باردو	027	
42 000	المدرسة الإعدادية عقبة ابن نافع الحريرية	028	
26 000	المدرسة الإعدادية نهج السوسن الأحمر بالوردية	029	
32 000	المدرسة الإعدادية الفاضل بن عاشور المرسي	030	
32 000	المدرسة الإعدادية حي السلامة الكبارية 2	031	
41 000	المدرسة الإعدادية خير الدين ببادرو	032	
30 000	المدرسة الإعدادية 20 مارس 1956 بسيدي حسين	033	
33 000	المدرسة الإعدادية إين سينا 1 بالكبارية	034	
26 000	المدرسة الإعدادية نهج الرصاص بالمنزه	035	
47 000	المدرسة الإعدادية حي بوقطفة بالزهروني	036	
33 000	المدرسة الإعدادية بالمنار 1	037	
28 000	المدرسة الإعدادية نهج يوغرطة ببادرو	038	
52 000	المدرسة الإعدادية بالعقبة	039	
27 000	المدرسة الإعدادية الفارابي بحلق الوادي	040	
25 000	المدرسة الإعدادية نهج كراتشي باردو	041	

28 000	المدرسة الإعدادية نهج 62140 بحي التحرير	042	
36 000	المدرسة الإعدادية طريق مجاز الباب سيدي حسين	043	
44 000	المدرسة الإعدادية المروج 2	044	
34 000	المدرسة الإعدادية أسد ابن الفرات بالكرم الغربي	045	
13 000	المدرسة الإعدادية نهج فبريكات الثلج تونس	046	
33 000	المدرسة الإعدادية نهج لينين تونس	047	
31 000	المدرسة الإعدادية حي ابن سينا 2 بالكبارية	048	
67 000	المدرسة الإعدادية بسيدي حسين 2	049	
28 000	المدرسة الإعدادية نهج سكيكدة بجبل الجلود	050	
29 000	المدرسة الإعدادية حي باش حمامة بالزهور	051	
26 000	المدرسة الإعدادية نهج ابن حسنية حي التحرير	052	
31 000	المدرسة الإعدادية بسيدي داود	053	
45 000	المدرسة الإعدادية شارع الطيب المهيري بالمرسى	054	
23 000	المدرسة الإعدادية ابن خلدون . 4 .	055	
37 000	المدرسة الإعدادية الشابي بالمرناقية	056	
41 000	المدرسة الإعدادية الرياض بالجديدة	057	
60 000	المدرسة الإعدادية حي الغزالة أريانة	058	
50 000	المدرسة الإعدادية خزندارالندنان . منوبة	059	
71 000	المدرسة الإعدادية ابن سينا بوادي الليل	060	
41 000	المدرسة الإعدادية نهج ابو الطيب المتنبى بمنوبة	061	
50 000	المدرسة الإعدادية العهد الجديد بالبطان	062	
29 000	المدرسة الإعدادية المنور صمادح نفطة	063	
27 000	المدرسة الإعدادية مي الجريبي حي الرياض سوسة	064	
34 000	المدرسة الإعدادية العوابد صفاقس	065	
35 000	المدرسة الإعدادية ابن رشد بالندنان	066	
59 000	المدرسة الإعدادية 18 جانفي 1952 بأريانة	067	
27 000	المدرسة الإعدادية القطار قفصة	068	
44 000	المدرسة الإعدادية عليسة بطبرية	069	
28 000	المدرسة الإعدادية حي البستان اريانة	070	
30 000	المدرسة الإعدادية بالمنزه السادس	071	
56 000	المدرسة الإعدادية بدوارهيش	072	
49 000	المدرسة الإعدادية 20 مارس بالمرناقية	073	
57 000	المدرسة الإعدادية ببرج الوزير باريانة	074	

30 000	المدرسة الإعدادية بالمنزه الخامس	075	
47 000	المدرسة الإعدادية حي الجمهورية بالمنيهلة	076	
49 000	المدرسة الإعدادية حي الإذاعة بالجديدة	077	
32 000	المدرسة الإعدادية خير الدين بمنوبة	078	
48 000	المدرسة الإعدادية شباو بوادي الليل	079	
55 000	المدرسة الإعدادية ابن رشيق بدوارهيشر	080	
30 000	المدرسة الإعدادية الفارابي بجعفر	081	
47 000	المدرسة الإعدادية 20 مارس 1956 بدوارهيشر	082	
30 000	المدرسة الإعدادية بالمنيهلة	083	
68 000	المدرسة الإعدادية بحي التضامن	084	
62 000	المدرسة الإعدادية بحي الرمال طبرية	085	
47 000	المدرسة الإعدادية برج البكوش بأريانة	086	
38 000	المدرسة الإعدادية حي المروج بقلعة الأندلس	087	
32 000	المدرسة الإعدادية دار فضال بسكرة	088	
37 000	المدرسة الإعدادية حي المعزية بواد الليل	089	
50 000	المدرسة الإعدادية حي البساتين بالمنيهلة	090	
35 000	المدرسة الإعدادية شطرانة سكرة	091	
32 000	المدرسة الإعدادية بنرالزيتون بطبرية	092	
31 000	المدرسة الإعدادية 9 أبريل 1938 بحي التضامن	093	
50 000	المدرسة الإعدادية أبوالقاسم الشابي بدوارهيشر	094	
39 000	المدرسة الإعدادية أبوالعباس أحمد الأبياني ببومهل	095	
40 000	المدرسة الإعدادية بفوشانة	096	
34 000	المدرسة الإعدادية عبد الله فرحات رادس	097	
36 000	المدرسة الإعدادية 2 مارس 1934 بالزهراء	098	
31 000	المدرسة الإعدادية شارع الجمهورية بحمام الأنف	099	
25 000	المدرسة الإعدادية الطيب المهيري بمقرين الرياض	100	
31 000	المدرسة الإعدادية المنجي سليم بسيدي رزيق	101	
40 000	المدرسة الإعدادية ابوالقاسم الشابي بين عروس	102	
45 000	المدرسة الإعدادية أحمد ابن أبي الضياف بالمحمدية	103	
54 000	المدرسة الإعدادية بالمدينة الجديدة	104	
27 000	المدرسة الإعدادية مقسم التراب حاسي الفريد القصرين	105	
35 000	المدرسة الإعدادية بالخليدية	106	
28 000	المدرسة الإعدادية الطاهر الحداد بين عروس	107	

30 000	المدرسة الإعدادية مفيدة بورقيبة بحمام الأنف	108	
41 000	المدرسة الإعدادية بنعسان	109	
30 000	المدرسة الإعدادية بالمروج 3	110	
27 000	المدرسة الإعدادية اسد ابن الفرات بحمام الشط	111	
43 000	المدرسة الإعدادية مصطفى خريف بالمحمدية	112	
40 000	المدرسة الإعدادية بمرناق	113	
41 000	المدرسة الإعدادية المنجي سليم بالزهراء	114	
30 000	المدرسة الإعدادية بالمروج 5	115	
27 000	المدرسة الإعدادية حي شاکر مقرين	116	
46 000	المدرسة الإعدادية حي الرمانه بالمدينة الجديدة 3	117	
74 000	المدرسة الإعدادية 2 مارس 1934 رادس	118	
39 000	المدرسة الإعدادية بالبسمينات	119	
48 000	المدرسة الإعدادية بالمروج 6	120	
38 000	المدرسة الإعدادية الحبيب ثامر بحمام الأنف	121	
37 000	المدرسة الإعدادية أبو الحسن بن الهيثم بمرناق	122	
55 000	المدرسة الإعدادية الطاهر الحداد بحمام الزربية	123	
29 000	المدرسة الإعدادية أبو القاسم الشابي بالفحص	124	
36 000	المدرسة الإعدادية ابن رشد بالناظور	125	
27 000	المدرسة الإعدادية سجنان 3	126	
50 000	المدرسة الإعدادية خير الدين بالفحص	127	
26 000	المدرسة الإعدادية الحنايا بزغوان	128	
13 000	المدرسة الإعدادية شارع الإستقلال بزغوان	129	
26 000	المدرسة الإعدادية ابن سينا بسمنجة	130	
35 000	المدرسة الإعدادية عقبة ابن نافع بصواف	131	
36 000	المدرسة الإعدادية ابن خلدون بالفحص	132	
27 000	المدرسة الإعدادية حي العرائس بزغوان	133	
28 000	المدرسة الإعدادية 9 أبريل 1938 بمقرن	134	
28 000	المدرسة الإعدادية الحبيب ثامر ببيئر مشاركة	135	
30 000	المدرسة الإعدادية بوخريص بينزرت	136	
30 000	المدرسة الإعدادية النموذجية فرحات حشاد بينزرت	137	
55 000	المدرسة الإعدادية الحبيب الحداد بنزرت	138	
27 000	المدرسة الإعدادية الكاهنة بمنزل بورقيبة	139	
24 000	المدرسة الإعدادية باستور بماطر	140	

24 000	المدرسة الإعدادية ابن ابي ضياف بمنزل بورقيبة	141	
35 000	المدرسة الإعدادية بالمتلين	142	
27 000	المدرسة الإعدادية برفراف	143	
26 000	المدرسة الإعدادية بغار الملح	144	
67 000	المدرسة الإعدادية بجومين	145	
28 000	المدرسة الإعدادية نهج تونس تينجة	146	
35 000	المدرسة الإعدادية 9 أفريل بمنزل بورقيبة	147	
29 000	المدرسة الإعدادية ابن سينا بالعالية	148	
40 000	المدرسة الإعدادية براس الجبل	149	
26 000	المدرسة الإعدادية ابن رشد منزل بورقيبة	150	
34 000	المدرسة الإعدادية ابن شرف منزل بورقيبة	151	
16 000	المدرسة الإعدادية بأم هاني	152	
28 000	المدرسة الإعدادية بجزونة	153	
28 000	المدرسة الإعدادية بعوسجة	154	
62 000	المدرسة الإعدادية بسجنان	155	
30 000	المدرسة الإعدادية الجلاء ببنزرت	156	
29 000	المدرسة الإعدادية بماطر 2	157	
40 000	المدرسة الإعدادية بزهانة	158	
74 000	المدرسة الإعدادية بالغزالة	159	
31 000	المدرسة الإعدادية بمنزل جميل	160	
34 000	المدرسة الإعدادية نهج صلاح الدين الأيوبي رأس الجبل	161	
43 000	المدرسة الإعدادية الحبيب بوقطفة بنزرت	162	
29 000	المدرسة الإعدادية بتمرة	163	
36 000	المدرسة الإعدادية بهنشير الماتلين	164	
35 000	المدرسة الإعدادية العهد الجديد بالعالية	165	
32 000	المدرسة الإعدادية شارع بورقيبة ببنزرت	166	
32 000	المدرسة الإعدادية الحياة بماطر بنزرت	167	
29 000	المدرسة الإعدادية حي الإقبال بتينجة	168	
31 000	المدرسة الإعدادية بمنزل عبد الرحمان	169	
57 000	المدرسة الإعدادية بسليمان	170	
28 000	المدرسة الإعدادية بقرعة ساسي . قرية	171	
30 000	المدرسة الإعدادية أسمر بقلبيبة	172	
26 000	المدرسة الإعدادية دار شعبان الفهري	173	

45 000	المدرسة الإعدادية الطاهر الحداد نابل	174	
67 000	المدرسة الإعدادية شارع بورقيبة بقرية	175	
28 000	المدرسة الإعدادية بالرعينين	176	
27 000	المدرسة الإعدادية بالصمعة	177	
25 000	المدرسة الإعدادية بتازركة	178	
23 000	المدرسة الإعدادية بأزمور	179	
29 000	المدرسة الإعدادية بزاوية المقياز	180	
30 000	المدرسة الإعدادية ببئر بورقيبة	181	
42 000	المدرسة الإعدادية بقرنالبية	182	
14 000	المدرسة الإعدادية ببوكريم	183	
14 000	المدرسة الإعدادية بزاوية الجديد	184	
31 000	المدرسة الإعدادية بمنزل حَر	185	
23 000	المدرسة الإعدادية صاحب الجبل	186	
23 000	المدرسة الإعدادية بالمعمورة	187	
40 000	المدرسة الإعدادية بفندق الجديد	188	
42 000	المدرسة الإعدادية نهج الهادي والي بالحمامات	189	
16 000	المدرسة الإعدادية بالصقالبة	190	
26 000	المدرسة الإعدادية شارع علي البلهوان بنابل	191	
39 000	المدرسة الإعدادية شارع الجمهورية بمنزل تميم	192	
30 000	المدرسة الإعدادية شارع تونس قليبية	193	
37 000	المدرسة الإعدادية بالهوارية	194	
14 000	المدرسة الإعدادية بالكرمية - قرمبالية	195	
28 000	المدرسة الإعدادية المنجي سليم بمجاز الباب	196	
33 000	المدرسة الإعدادية الطاهر الحداد مجاز الباب	197	
38 000	المدرسة الإعدادية الحبيب بورقيبة بتيرسق	198	
34 000	المدرسة الإعدادية ابن الجزائر بوشتاتة	199	
25 000	المدرسة الإعدادية ابن رشد بتستور	200	
23 000	المدرسة الإعدادية ابن خلدون بالمعقولة باجة	201	
33 000	المدرسة الإعدادية خيرالدين باشا سيدي اسماعيل باجة	202	
25 000	المدرسة الإعدادية ابن رشيق بوادي الزرقاء	203	
32 000	المدرسة الإعدادية ابن عرفة بالمحلة باجة	204	
26 000	المدرسة الإعدادية الطيب المهيري القوسة	205	
53 000	المدرسة الإعدادية ابن شرف بنفزة	206	

29 000	المدرسة الإعدادية شارع بورقيبة بباجة	207	
26 000	المدرسة الإعدادية الفاضل بن عاشور بالسلوقية	208	
14 000	المدرسة الإعدادية بوغرطة بتوكابر	209	
23 000	المدرسة الإعدادية فرحات حشاد طريق الكساب بباجة	210	
30 000	المدرسة الإعدادية فرحات حشاد بقبلاط	211	
48 000	المدرسة الإعدادية العياضي الباجي بباجة	213	
26 000	المدرسة الإعدادية ابن سهل بتستور	214	
29 000	المدرسة الإعدادية ابن سينا بعمدون	215	
28 000	المدرسة الإعدادية علي القلصادي بباجة	216	
29 000	المدرسة الإعدادية حي ابن خلدون بتيبار	217	
26 000	المدرسة الإعدادية علي البلهوان بباجة	218	
15 000	المدرسة الإعدادية الرشاد بباجة	219	
36 000	المدرسة الإعدادية أبو القاسم الشابي بالطبابة	220	
34 000	المدرسة الإعدادية المرجان بطبرقة	221	
46 000	المدرسة الإعدادية المنوذجية بجندوبة	222	
43 000	المدرسة الإعدادية مصطفى خريف بجندوبة	223	
45 000	المدرسة الإعدادية ببوسالم	224	
23 000	المدرسة الإعدادية ببوعوان	225	
31 000	المدرسة الإعدادية ببوش	226	
32 000	المدرسة الإعدادية بسوق السبت	227	
53 000	المدرسة الإعدادية بيلارجيا	228	
35 000	المدرسة الإعدادية بعين دراهم	229	
40 000	المدرسة الإعدادية بغار الدماء	230	
33 000	المدرسة الإعدادية ببلمطة	231	
35 000	المدرسة الإعدادية بعين الصبح	232	
31 000	المدرسة الإعدادية ببني مطير	233	
30 000	المدرسة الإعدادية 2 مارس 1934 بجندوبة	234	
46 000	المدرسة الإعدادية 4 أبريل 1938 بوادي مليز	235	
44 000	المدرسة الإعدادية الهادي بن حسين جندوبة	236	
41 000	المدرسة الإعدادية ببوسالم المحطة	237	
31 000	المدرسة الإعدادية بعين سلطان	238	
55 000	المدرسة الإعدادية بفرنانة	239	
37 000	المدرسة الإعدادية طريق تونس جندوبة	240	

33 000	المدرسة الإعدادية حي الخضراء ببوسالم	241	
35 000	المدرسة الإعدادية بسيدي بلقاسم غار الدماء	242	
51 000	المدرسة الإعدادية 18 جانفي 1952 بطبرقة	243	
41 000	المدرسة الإعدادية بعين النبية	244	
31 000	المدرسة الإعدادية بسوق الجمعة	245	
39 000	المدرسة الإعدادية بحمام بورقيبة	246	
32 000	المدرسة الإعدادية الهادي خليل ببوسالم	247	
37 000	المدرسة الإعدادية العهد الجديد بغارالدماء	248	
31 000	المدرسة الإعدادية الإمام سحنون بالدهماني	249	
42 000	المدرسة الإعدادية بقلعة سنان	250	
34 000	المدرسة الإعدادية بنبير	251	
43 000	المدرسة الإعدادية ابن خلدون بالكاف	252	
15 000	المدرسة الإعدادية بتاجروين	253	
27 000	المدرسة الإعدادية بالطويرف	254	
33 000	المدرسة الإعدادية الإمام ابن عرفة بالسرس	255	
27 000	المدرسة الإعدادية بيوغرطة بالكاف	256	
16 000	المدرسة الإعدادية بمنزل سالم	257	
43 000	المدرسة الإعدادية أبوالقاسم الشابي بالدهماني	258	
30 000	المدرسة الإعدادية بالقصور	259	
32 000	المدرسة الإعدادية ابوالقاسم الشابي بتاجروين	260	
27 000	المدرسة الإعدادية ببرج العيفة	261	
30 000	المدرسة الإعدادية بالجريصة	262	
15 000	المدرسة الإعدادية بسيدي مطير	263	
16 000	المدرسة الإعدادية بسيدي رابح	264	
25 000	المدرسة الإعدادية بالقلعة الخضباء	265	
34 000	المدرسة الإعدادية بالسرس	266	
38 000	المدرسة الإعدادية ببرنوسة	267	
31 000	المدرسة الإعدادية بحي الإنطلاقة ساقية سيدي يوسف	268	
30 000	المدرسة الإعدادية ابن سينا بالكاف	269	
55 000	المدرسة الإعدادية أبو القاسم الشابي بالروحية	270	
26 000	المدرسة الإعدادية بالعروسة	271	
24 000	المدرسة الإعدادية بقعفرور	272	
27 000	المدرسة الإعدادية بسيار مكثر	273	



55 000	المدرسة الإعدادية أبو القاسم الشابي بسليانة	274	
26 000	المدرسة الإعدادية ابن ابي ضياف القنطرة	275	
26 000	المدرسة الإعدادية ابن عرفة بالأخوات	276	
36 000	المدرسة الإعدادية ابن شرف برج المسعودي	277	
57 000	المدرسة الإعدادية ابن رشد مكثر	278	
72 000	المدرسة الإعدادية ببوعرادة	279	
46 000	المدرسة الإعدادية بكسرى	280	
47 000	المدرسة الإعدادية بسيدي بورويس	281	
44 000	المدرسة الإعدادية بالروحية	282	
62 000	المدرسة الإعدادية ببرقو	283	
36 000	المدرسة الإعدادية حي النور بسليانة	284	
47 000	المدرسة الإعدادية بالكريب	285	
37 000	المدرسة الإعدادية بمكثر	286	
32 000	المدرسة الإعدادية العبالدة بسبيطلة	287	
47 000	المدرسة الإعدادية بماجل بلعباس	288	
38 000	المدرسة الإعدادية " حي النور " بالقصرين	289	
60 000	المدرسة الإعدادية بحسي الفريد	290	
55 000	المدرسة الإعدادية حي الزهورالقصرين	291	
38 000	المدرسة الإعدادية بتلابت	292	
23 000	المدرسة الإعدادية " ابن الفرات " بتالة	293	
60 000	المدرسة الإعدادية بالعيون	294	
56 000	المدرسة الإعدادية 25 جويلية 1957 بتالة	296	
45 000	المدرسة الإعدادية النموذجية ابن رشد بالقصرين	297	
42 000	المدرسة الإعدادية حي الخضراء بسبيطلة	298	
37 000	المدرسة الإعدادية بسيدي سهيل	299	
55 000	المدرسة الإعدادية حي الفتح بالقصرين	300	
36 000	المدرسة الإعدادية ببوزقام	301	
40 000	المدرسة الإعدادية بخمودة	302	
42 000	المدرسة الإعدادية بالأحواش	303	
31 000	المدرسة الإعدادية بالشرابع	304	
32 000	المدرسة الإعدادية بعين الخميسية	305	
45 000	المدرسة الإعدادية بالدغرة	306	
32 000	المدرسة الإعدادية بالرخمات	307	

36 000	المدرسة الإعدادية ابن عرفة بسيطة	308	
35 000	المدرسة الإعدادية بفوسانة	309	
50 000	المدرسة الإعدادية بسببية	310	
33 000	المدرسة الإعدادية بفوسانة 2	311	
39 000	المدرسة الإعدادية حي البساتين بالقصرين	312	
37 000	المدرسة الإعدادية بفريانة	313	
35 000	المدرسة الإعدادية ابن خلدون بالقصرين	314	
46 000	المدرسة الإعدادية النموذجية الباب الشمالي بسوسة	315	
46 000	المدرسة الإعدادية 2 مارس 1934 بمساكن	316	
41 000	المدرسة الإعدادية بمساكن 2	317	
27 000	المدرسة الإعدادية نهج قسنطينة بسوسة	318	
39 000	المدرسة الإعدادية الطاهر الحداد بالقلعة الكبرى	319	
28 000	المدرسة الإعدادية العهد الجديد بمساكن	320	
43 000	المدرسة الإعدادية بالزاوية والقصبية والثريات	321	
23 000	المدرسة الإعدادية هرقل	322	
33 000	المدرسة الإعدادية بسيدي الهاني	323	
23 000	المدرسة الإعدادية نهج السودان سوسة	324	
25 000	المدرسة الإعدادية بالكنايس	325	
25 000	المدرسة الإعدادية ببورجين	326	
39 000	المدرسة الإعدادية بالكندار	327	
26 000	المدرسة الإعدادية حي خزامة سوسة	328	
37 000	المدرسة الإعدادية سهلول حمام سوسة	329	
30 000	المدرسة الإعدادية نهج العجمي بن سعد القلعة الكبرى	330	
32 000	المدرسة الإعدادية لطفي قرطاس	331	
32 000	المدرسة الإعدادية بسيدي بوعلي	332	
26 000	المدرسة الإعدادية المسعدين	333	
33 000	المدرسة الإعدادية حي الزهور سوسة	334	
35 000	المدرسة الإعدادية بحي الرياض سوسة	335	
26 000	المدرسة الإعدادية علي البلهوان القلعة الكبرى	336	
34 000	المدرسة الإعدادية محمد الهادي العامري بالقلعة الصغرى	337	
26 000	المدرسة الإعدادية ببوفيشة	338	
69 000	المدرسة الإعدادية محمد العروي بسوسة	339	
30 000	المدرسة الإعدادية ببوحسينة	341	

32 000	المدرسة الإعدادية حي الياسمين بالنفيضة	342	
33 000	المدرسة الإعدادية البحابر بحمام سوسة	343	
33 000	المدرسة الإعدادية بسوسة الجديدة	344	
34 000	المدرسة الإعدادية حي الزهراء بسوسة	345	
31 000	المدرسة الإعدادية بمساكن	346	
30 000	المدرسة الإعدادية طريق زغوان بالنفيضة	347	
31 000	المدرسة الإعدادية الفارابي بالقلعة الكبرى	348	
24 000	المدرسة الإعدادية أحمد العواني بسيدي بوعلي	349	
39 000	المدرسة الإعدادية دار الأمان بالقيروان	350	
32 000	المدرسة الإعدادية ببوحجلة المركز	351	
41 000	المدرسة الإعدادية بالشراردة	352	
39 000	المدرسة الإعدادية 2 مارس 1934 القيروان	353	
38 000	المدرسة الإعدادية الحصري بالقيروان	354	
34 000	المدرسة الإعدادية بمنزل المهيري نصر الله	355	
43 000	المدرسة الإعدادية بحفوز	356	
43 000	المدرسة الإعدادية الإمام سحنون ببوحجلة	357	
42 000	المدرسة الإعدادية بالوسلاتية	358	
36 000	المدرسة الإعدادية بالشبيكة	359	
34 000	المدرسة الإعدادية بعين جلولة الوسلاتية	360	
36 000	المدرسة الإعدادية ابن ابي الضياف بحاجب العيون	361	
25 000	المدرسة الإعدادية الكبارة نصرالله	362	
26 000	المدرسة الإعدادية شارع فاس القيروان	363	
34 000	المدرسة الإعدادية دار الجمعية بالسبيخة	364	
29 000	المدرسة الإعدادية بالمساعيد . العلا	365	
29 000	المدرسة الإعدادية ببئر الوصفان . الشراردة	366	
27 000	المدرسة الإعدادية بالجهينة . بوحجلة	367	
36 000	المدرسة الإعدادية المنصورة القيروان	368	
39 000	المدرسة الإعدادية إبن هاني بالقيروان	369	
32 000	المدرسة الإعدادية بالنزلة . حفوز	370	
39 000	المدرسة الإعدادية بالسبيخة	371	
33 000	المدرسة الإعدادية بنصرالله	372	
31 000	المدرسة الإعدادية بالعلا	373	
34 000	المدرسة الإعدادية ابن رشد بالسبيخة	374	

36 000	المدرسة الإعدادية بحاجب العيون	375	
31 000	المدرسة الإعدادية حي الزياتين بحفور	376	
29 000	المدرسة الإعدادية ابن شرف بالقبروان	377	
37 000	المدرسة الإعدادية حي الفتح بجمال	378	
39 000	المدرسة الإعدادية بينبلة	379	
25 000	المدرسة الإعدادية بعميرة التوازرة . المكنين	380	
14 000	المدرسة الإعدادية بسيدي بنور. المكنين	381	
24 000	المدرسة الإعدادية بعميرة الحجاج . المكنين	382	
29 000	المدرسة الإعدادية مفيدة بورقيبة بالمنستير	384	
36 000	المدرسة الإعدادية بقصر هلال	385	
34 000	المدرسة الإعدادية الطاهر الحداد المكنين	386	
34 000	المدرسة الإعدادية 3 جانفي 1934 بقصر هلال	387	
34 000	المدرسة الإعدادية بالساحلين	388	
28 000	المدرسة الإعدادية علي بورقيبة بالمنستير	389	
30 000	المدرسة الإعدادية التحدي بخنيس	390	
32 000	المدرسة الإعدادية الحاج مبروك الأزرق بمنزل النور	391	
24 000	المدرسة الإعدادية بزاوية قنطش	392	
25 000	المدرسة الإعدادية بطوزة	393	
24 000	المدرسة الإعدادية بالشراحيل	394	
14 000	المدرسة الإعدادية بمنزل فارسي	395	
27 000	المدرسة الإعدادية بمنزل كامل	396	
33 000	المدرسة الإعدادية بطبلبة	397	
36 000	المدرسة الإعدادية بجمال	398	
33 000	المدرسة الإعدادية محمود بن ضياء بالمكنين	399	
30 000	المدرسة الإعدادية بقصيبة المديوني	400	
32 000	المدرسة الإعدادية ببنان	401	
34 000	المدرسة الإعدادية بالبقالطة	402	
35 000	المدرسة الإعدادية شارع بورقيبة بطبلبة	403	
15 000	المدرسة الإعدادية بعميرة الفحول	404	
32 000	المدرسة الإعدادية 2 مارس 1934 بالوردانين	405	
25 000	المدرسة الإعدادية بالمحمدية	406	
34 000	المدرسة الإعدادية بصيادة	407	
35 000	المدرسة الإعدادية الإمتياز بالمنستير	408	

40 000	المدرسة الإعدادية بزمردين	409	
35 000	المدرسة الإعدادية ببني حسان	410	
34 000	المدرسة الإعدادية شارع بورقيبة ببومرداس	411	
29 000	المدرسة الإعدادية نهج 25 جويلية 1957 بشريان	412	
24 000	المدرسة الإعدادية بالنفاتيّة . شريان	413	
29 000	المدرسة الإعدادية بساقية الخادم . سيدي علوان	414	
37 000	المدرسة الإعدادية شارع الحبيب بورقيبة بالمهدية	415	
37 000	المدرسة الإعدادية بسيدي علوان	416	
37 000	المدرسة الإعدادية بالسواسي	417	
37 000	المدرسة الإعدادية بأولاد الشامخ	418	
37 000	المدرسة الإعدادية " الزهراء " بالمهدية	419	
43 000	المدرسة الإعدادية أبو القاسم الشابي بالجم	420	
33 000	المدرسة الإعدادية بملولش	421	
30 000	المدرسة الإعدادية بالبرادعة	422	
32 000	المدرسة الإعدادية بالحكايمية	423	
27 000	المدرسة الإعدادية بكركر	424	
34 000	المدرسة الإعدادية ابن خلدون بقصور الساف	425	
34 000	المدرسة الإعدادية فرحات حشاد بالشابة	426	
34 000	المدرسة الإعدادية شارع بورقيبة بقصور الساف	427	
38 000	المدرسة الإعدادية بسيدي زيد . السواسي	428	
29 000	المدرسة الإعدادية بالنلاسة . الجم	429	
37 000	المدرسة الإعدادية بهييون	430	
34 000	المدرسة الإعدادية ابن شرف بالشابة	431	
29 000	المدرسة الإعدادية الحي الجديد الجم	432	
31 000	المدرسة الإعدادية بهييرة	433	
31 000	المدرسة الإعدادية رمزي الزرلي بالسواسي	434	
26 000	المدرسة الإعدادية برج العريف بالمهدية	435	
32 000	المدرسة الإعدادية بالسلطنية	436	
39 000	المدرسة الإعدادية حي الأنس طريق تونس ساقية الزيت	437	
35 000	المدرسة الإعدادية الناظور بئر علي بن خليفة	438	
35 000	المدرسة الإعدادية 15 أكتوبر 1963 صفاقس	439	
35 000	المدرسة الإعدادية الطاهر الحداد بصفاقس	440	
59 000	المدرسة الإعدادية بالصخيرة	441	

25 000	المدرسة الإعدادية السرور بسيطة	442	
35 000	المدرسة الإعدادية شارع الحبيب بورقيبة صفاقس	443	
32 000	المدرسة الإعدادية بالمحرس	444	
40 000	المدرسة الإعدادية ابن الهيثم بصفاقس	446	
40 000	المدرسة الإعدادية بجبيناينة	447	
47 000	المدرسة الإعدادية الإمام سحنون طريق قرمدة صفاقس	448	
48 000	المدرسة الإعدادية ببئر على بن خليفة	449	
27 000	المدرسة الإعدادية 13 أوت 1956 صفاقس	450	
36 000	المدرسة الإعدادية باللوزة	451	
33 000	المدرسة الإعدادية الحسين بالحاج خالد بالحنشة	452	
33 000	المدرسة الإعدادية بعقارب	453	
32 000	المدرسة الإعدادية البستان بصفاقس	454	
37 000	المدرسة الإعدادية بساقية الزيت	455	
30 000	المدرسة الإعدادية حي النور بصفاقس	456	
24 000	المدرسة الإعدادية بنقطة	457	
34 000	المدرسة الإعدادية بطينة بصفاقس	459	
29 000	المدرسة الإعدادية بالغرابة	460	
50 000	المدرسة الإعدادية البرمكي بالعوانة منزل شاعر	461	
33 000	المدرسة الإعدادية علي النوري صفاقس	462	
35 000	المدرسة الإعدادية مصطفى السلامي صفاقس	463	
34 000	المدرسة الإعدادية حي الحدائق بجبيناينة	464	
54 000	المدرسة الإعدادية بالشحية	465	
27 000	المدرسة الإعدادية الخصرء بالقيروان	466	
34 000	المدرسة الإعدادية بقرقنة	467	
32 000	المدرسة الإعدادية حليلة الشعبوني بعقارب	468	
39 000	المدرسة الإعدادية بمركز بوعصيدة بصفاقس	469	
25 000	المدرسة الإعدادية حي الحبيب بصفاقس	470	
34 000	المدرسة الإعدادية علي البلهوان بصفاقس	471	
50 000	المدرسة الإعدادية غرة ماي صفاقس	472	
45 000	المدرسة الإعدادية مصطفى حمدي بالعامرة	473	
31 000	المدرسة الإعدادية الهادي العيادي حي الحبيب صفاقس	474	
37 000	المدرسة الإعدادية الشعبية بقفصة	475	
34 000	المدرسة الإعدادية بالمظيلة	476	

32 000	المدرسة الإعدادية النجاح بالرديف	477	
29 000	المدرسة الإعدادية 2 مارس 1934 بقفصة	479	
29 000	المدرسة الإعدادية 15 أكتوبر 1963 بأم العرائس	481	
28 000	المدرسة الإعدادية لالة بقفصة	482	
28 000	المدرسة الإعدادية بزروش	483	
27 000	المدرسة الإعدادية سيدي بو بكر قفصة	484	
35 000	المدرسة الإعدادية بقفصة	486	
34 000	المدرسة الإعدادية بحي السرور قفصة	489	
23 000	المدرسة الإعدادية بالسند	490	
28 000	المدرسة الإعدادية بأم العرائس المحطة	491	
26 000	المدرسة الإعدادية العهد الجديد بالمتلوي	493	
12 000	المدرسة الإعدادية بأولاد وهيبة . قفصة	494	
27 000	المدرسة الإعدادية النموذجية حومة السوق جربة	496	
30 000	المدرسة الإعدادية حي الشباب بقفصة	497	
13 000	المدرسة الإعدادية الشيبية بقفصة	498	
46 000	المدرسة الإعدادية ابن النفيس بجملة	499	
36 000	المدرسة الإعدادية طريق السد بالسبالة	500	
42 000	المدرسة الإعدادية ابن سينا بالرقاب	501	
35 000	المدرسة الإعدادية بالهيشيرية	502	
36 000	المدرسة الإعدادية بالسعيدة	503	
41 000	المدرسة الإعدادية بالمكناسي	504	
39 000	المدرسة الإعدادية خالد بن الوليد بسيدي بوزيد	505	
29 000	المدرسة الإعدادية العهد الجديد بفائض	506	
27 000	المدرسة الإعدادية بأولاد سليمان	507	
38 000	المدرسة الإعدادية بمنزل بوزيان	508	
44 000	المدرسة الإعدادية بسوق الجديد	509	
31 000	المدرسة الإعدادية بأولاد حفوز	510	
41 000	المدرسة الإعدادية بجملة	511	
34 000	المدرسة الإعدادية ابن خلدون بالمكناسي	512	
49 000	المدرسة الإعدادية أبو بكر القمودي بسيدي بوزيد	513	
36 000	المدرسة الإعدادية بالمزونة	514	
29 000	المدرسة الإعدادية بالمكارم	515	
35 000	المدرسة الإعدادية بالرقاب	516	

26 000	المدرسة الإعدادية المزارة بسيدي بوزيد	517	
32 000	المدرسة الإعدادية بلسودة	518	
26 000	المدرسة الإعدادية بام العظام	519	
15 000	المدرسة الإعدادية بأولاد منصر	520	
36 000	المدرسة الإعدادية بسيدي بوزيد الغربية	521	
32 000	المدرسة الإعدادية ببئر الحفي	522	
35 000	المدرسة الإعدادية بسيدي على بن عون	523	
38 000	المدرسة الإعدادية بهنشير القلال	524	
46 000	المدرسة الإعدادية النموذجية خير الدين باشا بسيدي بوزيد	525	
26 000	المدرسة الإعدادية رحال ببئر الحفي	526	
26 000	المدرسة الإعدادية ابن شرف بأولاد حفوز	527	
29 000	المدرسة الإعدادية أبو القاسم الشابي ببئر الحفي	528	
27 000	المدرسة الإعدادية ابن أبي ضياف بالرقاب	529	
28 000	المدرسة الإعدادية العهد الجديد بدقاش	530	
31 000	المدرسة الإعدادية بنفطة	531	
26 000	المدرسة الإعدادية ابن شرف بحامة الجريد	532	
45 000	المدرسة الإعدادية ابن شباط بتوزر	534	
33 000	المدرسة الإعدادية المكي بالعزوز بنفطة	535	
28 000	المدرسة الإعدادية مصطفى خريف بتوزر	536	
31 000	المدرسة الإعدادية ابن خلدون بوهلال	537	
23 000	المدرسة الإعدادية عمر السعيد بحزوة	538	
37 000	المدرسة الإعدادية طريق المطار بتوزر	539	
14 000	المدرسة الإعدادية الشقراطسي بتوزر	540	
48 000	المدرسة الإعدادية حي الأمل بقابس	541	
29 000	المدرسة الإعدادية عبد السلام السعفي طريق الحامة بقابس	542	
28 000	المدرسة الإعدادية العهد الجديد بالمطوية	543	
33 000	المدرسة الإعدادية بمطماطة الجديدة	544	
60 000	المدرسة الإعدادية ابن خلدون قابس	545	
31 000	المدرسة الإعدادية شارع الحبيب بورقيبة بقابس	546	
26 000	المدرسة الإعدادية حي محمد علي قابس	547	
30 000	المدرسة الإعدادية بوذرف	548	
25 000	المدرسة الإعدادية محمد خير الدين بوعين بالمطوية	549	
45 000	المدرسة الإعدادية بغنوش	550	



25 000	المدرسة الإعدادية بالسباط	551	
26 000	المدرسة الإعدادية بدخيلة توجان	552	
26 000	المدرسة الإعدادية بالزارات	553	
23 000	المدرسة الإعدادية بمطماطة القديمة	554	
15 000	المدرسة الإعدادية بمنزل الحبيب	555	
31 000	المدرسة الإعدادية ابن شرف بمارث	556	
29 000	المدرسة الإعدادية العهد الجديد بقابس	559	
23 000	المدرسة الإعدادية شنني بقابس	560	
29 000	المدرسة الإعدادية بكتانة	561	
36 000	المدرسة الإعدادية بوادي النور الحامة	562	
31 000	المدرسة الإعدادية بطبلبو. قابس	563	
35 000	المدرسة الإعدادية مارث	564	
30 000	المدرسة الإعدادية العهد الجديد بالحامة	565	
32 000	المدرسة الإعدادية ابن رشد بغنوش	566	
30 000	المدرسة الإعدادية الأشعاع بقابس	567	
25 000	المدرسة الإعدادية حي الإزدهار بقابس	568	
23 000	المدرسة الإعدادية ببشيمة الحامة	569	
20 000	المدرسة الإعدادية ابن سينا بعرام . مارث الجنوبية	570	
27 000	المدرسة الإعدادية النويل بدوز	571	
25 000	المدرسة الإعدادية أم الصمعة بسوق الأحد	572	
25 000	المدرسة الإعدادية عين سليم بطمبار. قبلي الشمالية	573	
26 000	المدرسة الإعدادية بالبليدات	575	
27 000	المدرسة الإعدادية بالمنشية	577	
30 000	المدرسة الإعدادية ابوالقاسم الشابي قبلي	578	
30 000	المدرسة الإعدادية ابن رشد بقبلي	579	
25 000	المدرسة الإعدادية ابن رشيق بدوز	580	
48 000	المدرسة الإعدادية ابن شرف بدوز	581	
29 000	المدرسة الإعدادية بالقلعة . دوز	582	
28 000	المدرسة الإعدادية الفارابي بقبلي	583	
28 000	المدرسة الإعدادية الحصري بدوز	584	
24 000	المدرسة الإعدادية عقبة ابن نافع بقبلي	585	
34 000	المدرسة الإعدادية ابن زيدون بالفوار	586	
16 000	المدرسة الإعدادية بوعدالله بسوق الأحد	587	

36 000	المدرسة الإعدادية خيرالدين باشا بسيدي مخلوف	588	
43 000	المدرسة الإعدادية بميدون جربة	589	
27 000	المدرسة الإعدادية ابن عرفة بنقردان	590	
51 000	المدرسة الإعدادية نهج المنجي سليم بمدنين	591	
30 000	المدرسة الإعدادية السواني جربة	592	
26 000	المدرسة الإعدادية بشماخ	593	
36 000	المدرسة الإعدادية ابو القاسم الشابي بنقردان	594	
29 000	المدرسة الإعدادية بجرجيس	595	
31 000	المدرسة الإعدادية الرياض جربة	596	
26 000	المدرسة الإعدادية بقلالة جربة	597	
26 000	المدرسة الإعدادية بالسويحل جرجيس	598	
27 000	المدرسة الإعدادية قرقور عقارب صفاقس 1	599	
28 000	المدرسة الإعدادية بجرجيس 2	601	
33 000	المدرسة الإعدادية قصر الجديد ببني خداش	602	
27 000	المدرسة الإعدادية سدويكش . جربة	603	
38 000	المدرسة الإعدادية حومة السوق جربة	604	
32 000	المدرسة الإعدادية ابن شرف بنقردان	605	
15 000	المدرسة الإعدادية الرجاء بجرجيس	607	
33 000	المدرسة الإعدادية بحسي عمر	608	
25 000	المدرسة الإعدادية بمليتة جربة	609	
37 000	المدرسة الإعدادية ببني خداش	610	
34 000	المدرسة الإعدادية حي الزيتون مدنين	611	
36 000	المدرسة الإعدادية الرجاء بمدنين	612	
26 000	المدرسة الإعدادية ابن سينا حومة السوق جربة	613	
27 000	المدرسة الإعدادية فرحات حشاد بمدنين	614	
26 000	المدرسة الإعدادية طريق الماي بأجيم	615	
40 000	المدرسة الإعدادية ابن رشيق طريق قابس بمدنين	616	
16 000	المدرسة الإعدادية ابن منظور بالقربيس . جرجيس	617	
29 000	المدرسة الإعدادية ابن خلدون بالماي . جربة	618	
29 000	المدرسة الإعدادية المحبوبين بجربة	619	
23 000	المدرسة الإعدادية الفارابي الراقوبة الشرقية سيدي مخلوف	620	
16 000	المدرسة الإعدادية الفاضل بن عاشور ببني خداش	621	
24 000	المدرسة الإعدادية الزهراء بتطاوين	622	

26 000	المدرسة الإعدادية ببئر لحمر	624	
16 000	المدرسة الإعدادية بغمراسن	625	
13 000	المدرسة الإعدادية حي المهرجان بتطاوين	626	
29 000	المدرسة الإعدادية حي النور بتطاوين	627	
31 000	المدرسة الإعدادية ابن رشد بتطاوين	628	
24 000	المدرسة الإعدادية بالمزتورية	629	
16 000	المدرسة الإعدادية بالذهبية	630	
15 000	المدرسة الإعدادية بقصر اولاد دباب	631	
24 000	المدرسة الإعدادية ابن عرفة غمراسن	632	
24 000	المدرسة الإعدادية بالرقبة	633	
26 000	المدرسة الإعدادية طريق أم الصويغ برمادة	634	
12 000	المدرسة الإعدادية الفرش بغمراسن	635	
28 000	المدرسة الإعدادية 18 جانفي 1952 بتطاوين	636	
22 000	المدرسة الإعدادية " البّر " بتطاوين	637	
23 000	المدرسة الإعدادية العهد الجديد بالصمار	638	
32 000	المدرسة الإعدادية بالمروج 1	639	
28 000	المدرسة الإعدادية ببئرالبابي	640	
80 000	المدرسة الإعدادية حي القصر بالمحمدية	641	
37 000	المدرسة الإعدادية بمنزل بوزلفة	642	
30 000	المدرسة الإعدادية ساحة الشهداء بنابل	643	
39 000	المدرسة الإعدادية بجندوية الجنوبية	644	
36 000	المدرسة الإعدادية بفرنانة 2	645	
40 000	المدرسة الإعدادية بجدليان	646	
41 000	المدرسة الإعدادية البيروني بالنفيضة	647	
36 000	المدرسة الإعدادية بقرادة . القيروان	648	
35 000	المدرسة الإعدادية أسد ابن الفرات بالقيروان	649	
27 000	المدرسة الإعدادية الشابى بالوسلاتية	650	
29 000	المدرسة الإعدادية الحبيب الشعبوني بصفاقس	651	
29 000	المدرسة الإعدادية أحمد ملاك بصفاقس	652	
32 000	المدرسة الإعدادية حي فطومة بورقيبة بباردو	653	
53 000	المدرسة الإعدادية رياض النصر بأريانة	654	
30 000	المدرسة الإعدادية فرحات حشاد بسيدي ناجي	655	
30 000	المدرسة الإعدادية محمد محفوظ بصفاقس	656	

29 000	المدرسة الإعدادية بالحنشة	658	
39 000	المدرسة الإعدادية بصبيح . الصخيرة	659	
24 000	المدرسة الإعدادية البشير خريف بالمرحس	660	
24 000	المدرسة الإعدادية المنزه طريق المطار بقفصة	661	
30 000	المدرسة الإعدادية الأبيض بجملة	662	
28 000	المدرسة الإعدادية أسد ابن الفرات بالمزونة	663	
16 000	المدرسة الإعدادية بزاوية العرب - دقاش	664	
27 000	المدرسة الإعدادية ابن أبي ضياف حي الشارة ببقردان	665	
23 000	المدرسة الإعدادية 2 مارس 1934 بجبل الجلود	666	
46 000	المدرسة الإعدادية بحي ابن خلدون	667	
35 000	المدرسة الإعدادية بالسيجومي	668	
31 000	المدرسة الإعدادية بالعمران الأعلى	669	
26 000	المدرسة الإعدادية سيدي عمر بالكرم الغربي	670	
32 000	المدرسة الإعدادية نهج لوي براي حي الخضراء بتونس	671	
35 000	المدرسة الإعدادية 18 جانفي 1952 بحي التضامن	672	
28 000	المدرسة الإعدادية حي الرفاهة بالمنيهلة	673	
35 000	المدرسة الإعدادية الرشيدية بالمروج 3	674	
32 000	المدرسة الإعدادية الطاهر صفر بالمروج 3	675	
14 000	المدرسة الإعدادية بالزريبة قرية	676	
13 000	المدرسة الإعدادية بسيدي عويدات	677	
31 000	المدرسة الإعدادية بماطر	678	
31 000	المدرسة الإعدادية بوشملة بجزونة	679	
33 000	المدرسة الإعدادية جبل السّمان بجومين	680	
35 000	المدرسة الإعدادية أبوالقاسم الشابي بالحمامات	681	
26 000	المدرسة الإعدادية الحبيب بوقطفة بقرنبالية	682	
24 000	المدرسة الإعدادية ببترسق . فدان السوق	683	
28 000	المدرسة الإعدادية محمود المسعدي بنفزة	684	
25 000	المدرسة الإعدادية الباطن بالقيروان	687	
30 000	المدرسة الإعدادية عبد السلام المكني بالمكنين	688	
29 000	المدرسة الإعدادية طريق الشاطئ برجيش	689	
18 000	المدرسة الإعدادية بالعجانقة . جبنيانة	690	
37 000	المدرسة الإعدادية بقصر قفصة	691	
31 000	المدرسة الإعدادية بشاطئ السلام . قابس	695	

16 000	المدرسة الإعدادية العويينة بدوز	696	
23 000	المدرسة الإعدادية بزعفران - دوز	697	
34 000	المدرسة الإعدادية ابن خلدون بجرجيس	698	
36 000	المدرسة الإعدادية الإمتياز بمدنين	699	
31 000	المدرسة الإعدادية طريق المستشفى ببقردان	700	
33 000	المدرسة الإعدادية بالحرائرية	701	
38 000	المدرسة الإعدادية فجة خماخم بالمرناقية	703	
43 000	المدرسة الإعدادية ابن خلدون بمنوبة	704	
48 000	المدرسة الإعدادية المدينة الرياضية برادس	705	
30 000	المدرسة الإعدادية ابن ابي الضياف بزغوان	706	
32 000	المدرسة الإعدادية طريق تونس بماطر	707	
34 000	المدرسة الإعدادية سحنون 3 بمنزل بورقيبة	708	
38 000	المدرسة الإعدادية العهد الجديد بنابل	710	
27 000	المدرسة الإعدادية العهد الجديد بقربة	711	
33 000	المدرسة الإعدادية فرحات حشاد بالحمامات	712	
31 000	المدرسة الإعدادية الطاهر بن عاشور بدار شعبان الفهري	713	
40 000	المدرسة الإعدادية علي البلهوان بقلبية	714	
31 000	المدرسة الإعدادية بالميدة	715	
25 000	المدرسة الإعدادية بدارعلوش	716	
32 000	المدرسة الإعدادية محمد البشروش بدار شعبان الفهري	717	
22 000	المدرسة الإعدادية الحرية شارع بورقيبة بباجة	718	
35 000	المدرسة الإعدادية الجليل بغار الدماء	719	
25 000	المدرسة الإعدادية حي النيربالكاف	720	
28 000	المدرسة الإعدادية سواني العنب بالكاف	721	
31 000	المدرسة الإعدادية شارع البيئة بأكودة	722	
12 000	المدرسة الإعدادية الذهبيات بالعلا	724	
29 000	المدرسة الإعدادية المنجي سليم بالسبيخة	725	
38 000	المدرسة الإعدادية ببوحجلة	726	
27 000	المدرسة الإعدادية بزالبية	727	
16 000	المدرسة الإعدادية بالشحيمات الشمالية	728	
23 000	المدرسة الإعدادية أسد إين الفرات بالحجم	729	
29 000	المدرسة الإعدادية المنصورة طريق سيدي منصور بصفاقس	730	
30 000	المدرسة الإعدادية ابن سينا بمنزل شاكر	731	

25 000	المدرسة الإعدادية ابن شرف ببئر علي بن خليفة	732	
66 000	المدرسة الإعدادية بساقية الدائر	734	
23 000	المدرسة الإعدادية سيدي أحمد زروق بقفصة	735	
16 000	المدرسة الإعدادية الأمل بالمتلوي	736	
31 000	المدرسة الإعدادية ابن الهيثم بسيدي بوزيد	737	
26 000	المدرسة الإعدادية الفارابي بسيدي علي بن عون	738	
24 000	المدرسة الإعدادية ببوشمة	739	
18 000	المدرسة الإعدادية ابن خلدون بمنزل الحبيب	740	
34 000	المدرسة الإعدادية أبو القاسم الشابي حومة السوق جربة	741	
26 000	المدرسة الإعدادية حمادي بجرجيس	742	
23 000	المدرسة الإعدادية ابن سينا تطاوين	743	
55 000	المدرسة الإعدادية بالمرسى	744	
35 000	المدرسة الإعدادية ابن خلدون بالعمران الأعلى	745	
16 000	المدرسة الإعدادية بجبل الوسط	746	
55 000	المدرسة الإعدادية بسجنان 2	747	
16 000	المدرسة الإعدادية بقبلاط	748	
24 000	المدرسة الإعدادية ابن الهيثم بتاجروين	749	
22 000	المدرسة الإعدادية صحراوي بفوسانة	751	
29 000	المدرسة الإعدادية المنار بالقبروان	752	
27 000	المدرسة الإعدادية احمد عياد بقصر هلال	753	
28 000	المدرسة الإعدادية المزاوغة	754	
23 000	المدرسة الإعدادية ابن عرفة حي البحري بصفاقس	755	
30 000	المدرسة الإعدادية ابن رشد بطينة	756	
27 000	المدرسة الإعدادية الفارابي بمنزل شاكر	757	
31 000	المدرسة الإعدادية ابن الهيثم ببئرعلي بن خليفة	758	
33 000	المدرسة الإعدادية خيرالدين بالغربية	759	
27 000	المدرسة الإعدادية ابن الجزائر بالسند	760	
23 000	المدرسة الإعدادية العهد الجديد بشنني	763	
26 000	المدرسة الإعدادية بكوئين	764	
14 000	المدرسة الإعدادية بالجرف	765	
22 000	المدرسة الإعدادية قصرأولاد سلطان بتطاوين الشمالية	766	
11 000	المدرسة الإعدادية قصرأولاد عون بالصمار	767	
38 000	المدرسة الإعدادية بسيدي ثابت	768	

74 000	المدرسة الإعدادية برواد	769	
26 000	المدرسة الإعدادية التضامن 5 بأريانة	770	
27 000	المدرسة الإعدادية ببومهل	771	
57 000	المدرسة الإعدادية حي الشباب بدوارهيشر	772	
24 000	المدرسة الإعدادية بالعلا الحبيب	773	
14 000	المدرسة الإعدادية المنارة - نصرالله	774	
13 000	المدرسة الإعدادية سيدي سعد - نصرالله	775	
29 000	المدرسة الإعدادية بمغيلة السبالة	776	
29 000	المدرسة الإعدادية بالرميلية سوق الجديد	777	
30 000	المدرسة الإعدادية ابن سينا بقفصة	778	
23 000	المدرسة الإعدادية بغيدمة الفوار	779	
28 000	المدرسة الإعدادية بالحامة	780	
25 000	المدرسة الإعدادية بعمره - مدنين	781	
32 000	المدرسة الإعدادية بالطابعي . بنقردان	782	
25 000	المدرسة الإعدادية بالموانسة - جرجيس	783	
15 000	المدرسة الإعدادية بالقرع - أجيم	784	
29 000	المدرسة الإعدادية حي 20 مارس 1956 بسيدي حسين 2	786	
29 000	المدرسة الإعدادية بالمنهله العليا	787	
27 000	المدرسة الإعدادية محمود المسعدي بمرناق	788	
28 000	المدرسة الإعدادية بمنزل جميل 2	789	
45 000	المدرسة الإعدادية محمود المسعدي بسببية	790	
16 000	المدرسة الإعدادية ابن رشد بالمظيلة	793	
15 000	المدرسة الإعدادية بالجرسين - قبلي الجنوبية	794	
24 000	المدرسة الإعدادية بالأفام . مطماطة الجديدة	795	
65 000	المدرسة الإعدادية المنارة طريق سيدي منصور بساقية الدائر	796	
47 000	المدرسة الإعدادية طريق تنبور بساقية الزيت	797	
29 000	المدرسة الإعدادية أبوزمعة البلوي بالقيروان	798	
25 000	المدرسة الإعدادية بالكساسبة - بالسواسي	799	
23 000	المدرسة الإعدادية بأولاد عبد الله . ملولش	800	
29 000	المدرسة الإعدادية محمود المسعدي بجمال	801	
26 000	المدرسة الإعدادية طارق ابن زياد بخزامة الشرقية . سوسة	802	
32 000	المدرسة الإعدادية حي الرياض الخامس . بسوسة	803	
51 000	المدرسة الإعدادية ببوفيشة	804	

53 000	المدرسة الإعدادية 23 جانفي 1952 ببني خلد	805	
47 000	المدرسة الإعدادية ببوعرقوب	806	
32 000	المدرسة الإعدادية بقلعة الأندلس	807	
25 000	المدرسة الإعدادية ابن الجزائر الناظور	808	
32 000	المدرسة الإعدادية بالدخيلة . طبرية	809	
43 000	المدرسة الإعدادية ببرج العامري	810	
35 000	المدرسة الإعدادية خير الدين باشا بماجل بلعباس	811	
24 000	المدرسة الإعدادية بأركو ميدون . جربة	813	
24 000	المدرسة الإعدادية بسيدي علي بن سالم	814	
32 000	المدرسة الإعدادية بالرشاشة	815	
28 000	المدرسة الإعدادية ببوحجر	816	
30 000	المدرسة الإعدادية حي الرياض بالمرسى	817	
38 000	المدرسة الإعدادية النموذجية شارع علي طراد بتونس	818	
32 000	المدرسة الإعدادية سيدي حسين	819	
40 000	المدرسة الإعدادية النموذجية المنزه الخامس بأريانة	820	
43 000	المدرسة الإعدادية السعيدة بوادي الليل	821	
25 000	المدرسة الإعدادية بالخيثمين	822	
32 000	المدرسة الإعدادية بالمصيدة بنزرت	823	
30 000	المدرسة الإعدادية بالشريفات - سليمان	824	
26 000	المدرسة الإعدادية بالرحمة - منزل بوزلفة	825	
38 000	المدرسة الإعدادية النموذجية بالكاف الشرقية	826	
27 000	المدرسة الإعدادية ابن عرفة بسيدي عبد الحميد - سوسة	827	
34 000	المدرسة الإعدادية بالقلعة الصغرى	828	
29 000	المدرسة الإعدادية الجوهرة سهلول سوسة	829	
28 000	المدرسة الإعدادية المستقبل بالوردانين	830	
47 000	المدرسة الإعدادية النموذجية بالمنستير	831	
25 000	المدرسة الإعدادية عقبة إبن نافع بالصخيرة	832	
31 000	المدرسة الإعدادية بتمغزة	833	
14 000	المدرسة الإعدادية بنقة . سوق الأحد	834	
24 000	المدرسة الإعدادية إبن منظور بسوق الأحد	835	
25 000	المدرسة الإعدادية بتطاوين الشمالية	836	
59 000	المدرسة الإعدادية بتاكدسة	837	
29 000	المدرسة الإعدادية إبن النفيس بالقصور	838	



48 000	المدرسة الإعدادية النموذجية بصفاقس	839	
25 000	المدرسة الإعدادية ابن منظور بأم العرائس	840	
23 000	المدرسة الإعدادية التقنية بالوردية	841	
13 000	المدرسة الإعدادية التقنية بحلق الوادي	842	
33 000	المدرسة الإعدادية التقنية بأريانة	843	
13 000	المدرسة الإعدادية التقنية بالمرناقية	844	
11 000	المدرسة الإعدادية التقنية ببن عروس	845	
24 000	المدرسة الإعدادية التقنية بملطر	846	
24 000	المدرسة الإعدادية التقنية بمنزل جميل	847	
30 000	المدرسة الإعدادية التقنية بنابل	848	
15 000	المدرسة الإعدادية التقنية بقرنبالية	849	
13 000	المدرسة الإعدادية التقنية بمجاز الباب	850	
23 000	المدرسة الإعدادية التقنية بجندوبة	851	
23 000	المدرسة الإعدادية التقنية بالكاف	852	
7 000	المدرسة الإعدادية التقنية بسليانة	853	
26 000	المدرسة الإعدادية التقنية بالقصرين	854	
12 000	المدرسة الإعدادية التقنية بسوسة	855	
12 000	المدرسة الإعدادية التقنية بالنفيسة	856	
15 000	المدرسة الإعدادية التقنية بحفوز	857	
14 000	المدرسة الإعدادية التقنية بالمنستير	858	
14 000	المدرسة الإعدادية التقنية بالمكنين	859	
14 000	المدرسة الإعدادية التقنية بقصر هلال	860	
15 000	المدرسة الإعدادية التقنية بالمهدية	861	
14 000	المدرسة الإعدادية التقنية بالجم	862	
12 000	المدرسة الإعدادية التقنية حي المروج طريق المطار بصفاقس	863	
12 000	المدرسة الإعدادية التقنية بالمحرس	864	
13 000	المدرسة الإعدادية التقنية بقفصة	865	
9 000	المدرسة الإعدادية التقنية بسيدي بوزيد	866	
12 000	المدرسة الإعدادية التقنية بنفطة	867	
30 000	المدرسة الإعدادية التقنية شارع ابو القاسم الشابي بقابس	868	
26 000	المدرسة الإعدادية التقنية نهج الواحة بقابس	869	
23 000	المدرسة الإعدادية التقنية بقبلي	870	
26 000	المدرسة الإعدادية التقنية بمدنين	871	

16 000	المدرسة الإعدادية التقنية بتطاوين	872	
47 000	المدرسة الإعدادية النموذجية بصفاف البحيرة	873	
34 000	المدرسة الإعدادية بمدينة عمر المختار. تونس 2	874	
28 000	المدرسة الإعدادية بالنخيلات	875	
14 000	المدرسة الإعدادية ببوسليم	876	
40 000	المدرسة الإعدادية ببني خيار	877	
30 000	المدرسة الإعدادية باجة المستقبل	878	
27 000	المدرسة الإعدادية بيت الحكمة بالقيروان	879	
26 000	المدرسة الإعدادية بالسرجة . حاجب العيون	880	
25 000	المدرسة الإعدادية بالشوايحية . الشراردة	881	
25 000	المدرسة الإعدادية محمد محسن البواب بالمنستير	882	
25 000	المدرسة الإعدادية بسيدي عامر	883	
13 000	المدرسة الإعدادية بالغاندة	884	
30 000	المدرسة الإعدادية 5 سبتمبر 1934 بالمكنين	885	
22 000	المدرسة الإعدادية بالحاجب صفاقس	886	
33 000	المدرسة الإعدادية ابن منظور بحي الأوس ساقية الزيت	887	
29 000	المدرسة الإعدادية النموذجية حي المنارة بقابس الجنوبية	888	
14 000	المدرسة الإعدادية الفارابي بتطاوين الشمالية	889	
33 000	المدرسة الإعدادية أبوالقاسم الشابي بالعمران	890	
28 000	المدرسة الإعدادية بسيدي عيش	891	
41 000	المدرسة الإعدادية النموذجية بقفصة	892	
44 000	المدرسة الإعدادية نهج الأندلس بمنزل تميم	893	
12 000	المدرسة الإعدادية التقنية نهج فبريكات الثلج بتونس	894	
10 000	المدرسة الإعدادية التقنية زقة سيدي عبد الرؤوف نهج المرتونس	895	
13 000	المدرسة الإعدادية التقنية بباب الخضراء تونس	896	
14 000	المدرسة الإعدادية التقنية نهج لافيان بالوردية	897	
14 000	المدرسة الإعدادية التقنية نهج المقاومة بحلق الوادي	898	
28 000	المدرسة الإعدادية التقنية حي ابن خلدون	899	
12 000	المدرسة الإعدادية التقنية بمنوبة	900	
25 000	المدرسة الإعدادية التقنية بحمام الأنف	901	
154 000	المدرسة الإعدادية التقنية برادس	902	
13 000	المدرسة الإعدادية التقنية بزغوان	903	
12 000	المدرسة الإعدادية التقنية بالفحص	904	

22 000	المدرسة الإعدادية التقنية بمنزل بورقيبة	905	
26 000	المدرسة الإعدادية التقنية بينزرت	906	
25 000	المدرسة الإعدادية التقنية بقربة	907	
12 000	المدرسة الإعدادية التقنية ببني خلاد	908	
12 000	المدرسة الإعدادية التقنية بمنزل تميم	909	
12 000	المدرسة الإعدادية التقنية بقلبيبة	910	
12 000	المدرسة الإعدادية التقنية بسليمان	911	
13 000	المدرسة الإعدادية التقنية بباجة	912	
13 000	المدرسة الإعدادية التقنية بنفزة	913	
11 000	المدرسة الإعدادية التقنية ببترسق	914	
36 000	المدرسة الإعدادية التقنية 9 أبريل 1938 جندوبة	915	
16 000	المدرسة الإعدادية التقنية بغار الدماء	916	
15 000	المدرسة الإعدادية التقنية بقعفرور	917	
9 000	المدرسة الإعدادية التقنية بمكثر	918	
24 000	المدرسة الإعدادية بسبيطلة	919	
35 000	المدرسة الإعدادية التقنية بفريانة	920	
16 000	المدرسة الإعدادية التقنية بأكودة	922	
10 000	المدرسة الإعدادية التقنية بالقلعة الكبرى	923	
12 000	المدرسة الإعدادية التقنية بسيدي بوعلي	924	
12 000	المدرسة الإعدادية التقنية بمساكن	925	
26 000	المدرسة الإعدادية التقنية بنهج فاس القيروان	926	
15 000	المدرسة الإعدادية التقنية بنصر الله	927	
14 000	المدرسة الإعدادية التقنية ببوحجلة	928	
15 000	المدرسة الإعدادية التقنية بقصيبة المديوني	929	
15 000	المدرسة الإعدادية التقنية القصاص بجمال	930	
15 000	المدرسة الإعدادية التقنية بطبابة	931	
11 000	المدرسة الإعدادية التقنية بالسواسي	932	
12 000	المدرسة الإعدادية التقنية بالشابة	933	
15 000	المدرسة الإعدادية التقنية بقصورالساف	934	
12 000	المدرسة الإعدادية التقنية العهد الجديد بصفاقس	935	
13 000	المدرسة الإعدادية التقنية حي البساتين بصفاقس	936	
37 000	المدرسة الإعدادية محمد الجموسي بصفاقس	937	
14 000	المدرسة الإعدادية التقنية بجبنيانة	938	

23 000	المدرسة الإعدادية التقنية بالرديف	939	
23 000	المدرسة الإعدادية التقنية بالمتلوي	940	
9 000	المدرسة الإعدادية التقنية بأولاد حفوز	941	
12 000	المدرسة الإعدادية التقنية بالرقاب	942	
12 000	المدرسة الإعدادية التقنية بتوزر	943	
25 000	المدرسة الإعدادية التقنية بالحامة	944	
23 000	المدرسة الإعدادية التقنية بمارث	945	
24 000	المدرسة الإعدادية التقنية بدوز	946	
27 000	المدرسة الإعدادية التقنية بجرجيس	947	
27 000	المدرسة الإعدادية التقنية حومة السوق بجربة	948	
12 000	المدرسة الإعدادية التقنية بغمراسن	949	
41 000	المدرسة الإعدادية زبير التركي بالعوينة 2	950	
40 000	المدرسة الإعدادية محمد صالح الجابري حي نزهة السلطان بحمام الشط	951	
15 000	المدرسة الإعدادية الميداني بن صالح ببلخير	952	
29 000	المدرسة الإعدادية عامر التونسي بالحنشة	953	
48 000	المدرسة الإعدادية النموذجية جعفر ماجد بالقيروان	954	
29 000	المدرسة الإعدادية نهج سالم بشير بالمنستير	955	
32 000	المدرسة الإعدادية النموذجية بخزندار	956	
23 000	المدرسة الإعدادية حي السلام بالعامرة	958	
15 000	المدرسة الإعدادية عقبة ابن نافع بالمزونة	959	
32 000	المدرسة الإعدادية ابن سينا بالشهبانية	960	
28 000	المدرسة الإعدادية ابن سينا 3	961	
66 000	المدرسة الإعدادية النموذجية بمنوبة	962	
64 000	المدرسة الإعدادية النموذجية بمدنين	963	
23 000	المدرسة الإعدادية الحبابسة بالروحية	964	
25 000	المدرسة الإعدادية ببرج الطويل	965	
15 000	المدرسة الإعدادية بسلقطة	966	
15 000	المدرسة الإعدادية بنيانو	967	
35 000	المدرسة الإعدادية النموذجية المنصف باي بنابل	968	
28 000	المدرسة الإعدادية طريق غمراسن ببني خدّاش	969	
32 000	المدرسة الإعدادية النموذجية بتوزر	970	
34 000	المدرسة الإعدادية محمد الدغاجي بالحامة	971	
24 000	المدرسة الإعدادية التقنية بغنوش	972	

36 000	المدرسة الإعدادية حي الواحة بالعقبة 2	973	
66 000	المدرسة الإعدادية النموذجية بمقرين	974	
27 000	المدرسة الإعدادية الطاهر لسود بالصمباط	976	
14 000	المدرسة الإعدادية بتونين	977	
13 000	المدرسة الإعدادية ابن خلدون بتطاوين الشمالية	978	
16 000	المدرسة الإعدادية ابن سينا بمنزل بوزيان	979	
50 000	المدرسة الإعدادية الهادي شاكور ببنزرت	980	
25 000	المدرسة الإعدادية بسيدي الجديد - الحمامات	981	
12 000	المدرسة الإعدادية ابن الهيثم ُبنِي مهيرة . الصمار	982	
55 000	المدرسة الإعدادية ابن خلدون بأريانة	983	
14 000	المدرسة الإعدادية ابن عرفة بالمثلوي	984	
26 000	المدرسة الإعدادية النموذجية بقبلي	985	
15 000	المدرسة الإعدادية الرابطة بسيدي علي بنعون	986	
24 000	المدرسة الإعدادية الحنية بازيد بسيدي بوزيد الشرقية	987	
16 000	المدرسة الإعدادية بوغراة	988	
44 000	المدرسة الإعدادية النموذجية بالمهدية	989	
29 000	المدرسة الإعدادية أولاد صالح بقصور الساف	990	
23 000	المدرسة الإعدادية الميدة قابس	991	
26 000	المدرسة الإعدادية طريق الأفران بصفاس	992	
25 000	المدرسة الإعدادية الخشم	993	
26 000	المدرسة الإعدادية الغضابنة بالشابة	994	
31 000	المدرسة الإعدادية المنصورة سليانة	995	
23 000	المدرسة الإعدادية بقصر اللمسة القيروان	996	
12 000	المدرسة الإعدادية وادي السدر مدينين	997	
40 000	المدرسة الإعدادية ابن البيطار بمجاز الباب	998	
38 000	المدرسة الإعدادية قمرت حروش بالمرسي	999	
160 000	<b>مؤسسات العمل الإجتماعي</b>	<b>11</b>	<b>224</b>
25 000	معهد الكفيف بسوسة	103	
58 000	المدرسة الإعدادية النور للمكفوفين بقابس	104	
77 000	المدرسة الإعدادية للمكفوفين حي حشاد ببئرالقصة	105	
4 325 000	<b>المنذوبيات الجهوية للتربية</b>	<b>19</b>	<b>224</b>
150 000	المنذوبية الجهوية للتربية بتونس 1	001	

111 000	المنذوبية الجهوية للتربية بتونس 2	002	
111 000	المنذوبية الجهوية للتربية بأريانة	003	
125 000	المنذوبية الجهوية للتربية بمنوبة	004	
126 000	المنذوبية الجهوية للتربية بين عروس	005	
125 000	المنذوبية الجهوية للتربية بزغوان	006	
172 000	المنذوبية الجهوية للتربية ببنزرت	007	
220 000	المنذوبية الجهوية للتربية بنابل	008	
121 000	المنذوبية الجهوية للتربية بباجة	009	
163 000	المنذوبية الجهوية للتربية بجندوبة	010	
194 000	المنذوبية الجهوية للتربية بالكاف	011	
200 000	المنذوبية الجهوية للتربية بسليانة	012	
226 000	المنذوبية الجهوية للتربية بالقصرين	013	
148 000	المنذوبية الجهوية للتربية بسوسة	014	
290 000	المنذوبية الجهوية للتربية بالقيروان	015	
151 000	المنذوبية الجهوية للتربية بالمنستير	016	
168 000	المنذوبية الجهوية للتربية بالمهدية	017	
225 000	المنذوبية الجهوية للتربية بصفاقس 1	018	
166 000	المنذوبية الجهوية للتربية بصفاقس 2	019	
188 000	المنذوبية الجهوية للتربية بقفصة	020	
261 000	المنذوبية الجهوية للتربية بسيدي بوزيد	021	
54 000	المنذوبية الجهوية للتربية بتوزر	022	
180 000	المنذوبية الجهوية للتربية بقابس	023	
100 000	المنذوبية الجهوية للتربية بقبلي	024	
230 000	المنذوبية الجهوية للتربية بمدنين	025	
120 000	المنذوبية الجهوية للتربية بتطاوين	026	
65 180 000	جملة النشاط :		

جملة الوحدة العملياتية : 87 450 000

جملة البرنامج الفرعي : 87 450 000

جملة البرنامج : 87 450 000

## البرنامج 9 : القيادة والمساندة

## البرنامج الفرعي 1 : برنامج القيادة والمساندة بالادارة المركزية

## الوحدة العملياتية 1: الديوان +بقية الهياكل الادارية المركزية

## النشاط 1: القيادة الادارية والمالية

بحساب الدينار

الإعتمادات	البيان	ف . ف	الفصل
650 000	الأكرية والأداءات البلدية	01	201
650 000	الأكرية والأداءات البلدية	000	
50 000	إستهلاك الماء	02	201
50 000	استهلاك الماء	000	
462 000	إستهلاك الكهرباء والغاز	03	201
462 000	استهلاك الكهرباء والغاز	000	
1 738 000	الإتصالات	04	201
338 000	الاتصالات الهاتفية	001	
1 400 000	تراسل المعطيات	002	
230 000	إقتناء الأثاث	05	201
230 000	تأنيث الإدارة	001	
1 076 000	الوقود	06	201
575 000	شراء الوقود لوسائل النقل	001	
11 000	شراء الوقود للتسخين	002	
490 000	حصص الوقود لفائدة الإطارات المكلفة بخطط وظيفية	003	
14 000	نفقات البريد	07	201
11 000	المراسلات الإدارية	001	
2 000	مصاريف الحسابات الجارية بالبريد	002	
1 000	نفقات أخرى	099	
98 000	إقتناء المعدات	08	201
36 000	معدات التصرف الإداري	001	
36 000	معدات التصوير والمعدات السمعية البصرية	002	



1 000	المعدات الطبية	003	
25 000	معدات مختلفة	099	
180 000	<b>مصاريف التأمين</b>	<b>09</b>	<b>201</b>
180 000	تأمين وسائل النقل	001	
703 000	<b>التعهد والصيانة</b>	<b>10</b>	<b>201</b>
112 000	الإعتناء بالنباتات	001	
417 000	تعهد وصيانة وسائل النقل	002	
169 000	تعهد وصيانة المعدات و الأثاث	003	
5 000	تعهد وصيانة الحدائق والنباتات	006	
60 000	<b>مصاريف التنظيف</b>	<b>11</b>	<b>201</b>
60 000	النفقات المباشرة للتنظيف	001	
750 000	<b>لوازم المكاتب</b>	<b>13</b>	<b>201</b>
750 000	لوازم المكاتب	000	
383 000	<b>المطبوعات</b>	<b>14</b>	<b>201</b>
225 000	المطبوعات الرسمية	001	
23 000	المطبوعات الخصوصية	005	
135 000	مطبوعات الأخرى	099	
278 000	<b>التوثيق</b>	<b>15</b>	<b>201</b>
250 000	الوثائق المكتوبة	001	
28 000	الوثائق الأخرى	099	
10 000	<b>الصحف والمجلات</b>	<b>16</b>	<b>201</b>
10 000	الصحف والمجلات	000	
11 000	<b>إشتراكات بوكالات الإعلام</b>	<b>17</b>	<b>201</b>
11 000	إشتراكات بوكالات الإعلام	000	
50 000	<b>تعليق ونشر الإعلانات</b>	<b>18</b>	<b>201</b>
50 000	تعليق ونشر الإعلانات	000	
334 000	<b>مصاريف الإعلامية</b>	<b>19</b>	<b>201</b>
238 000	شراء اللوازم والمعدات	001	
12 000	شراء منظومات	002	
75 000	نفقات الصيانة	003	
9 000	خدمات إعلامية أخرى	099	

2 718 000	نفقات إستغلال المنظومات الإعلامية	20	201
146 000	نفقات استغلال منظومة "أدب"	001	
2 504 000	نفقات استغلال منظومة "إنصاف"	002	
68 000	استغلال منظومات إعلامية أخرى	099	
80 000	مصاريف الإستقبالات والإقامة	21	201
68 000	مصاريف الإستقبالات	001	
12 000	مصاريف الإقامة	002	
79 000	مصاريف المهمات	22	201
79 000	مصاريف المهمات	000	
190 000	إكساء الأعوان	23	201
190 000	إكساء العملة وأعوان الإستقبال	002	
1 385 000	إرجاع مصاريف التنقل	24	201
285 000	المنحة اليومية للتنقل	001	
1 005 000	المنحة الكيلومترية للتنقل	002	
90 000	إرجاع مصاريف نقل الأشخاص	003	
5 000	المنحة التقديرية لنقل الأمتعة و الأثاث	005	
282 000	مصاريف نقل الأشخاص	25	201
23 000	مصاريف نقل الأشخاص	000	
17 000	إشتراكات النقل	002	
242 000	مصاريف نقل الأشخاص بالخارج	003	
204 000	تكوين ورسكلة الأعوان	28	201
57 000	ملتقيات للتكوين	001	
113 000	تربصات تكوين	002	
11 000	التكوين المستمر	003	
23 000	التكوين في الإعلامية	004	
60 000	نفقات التغذية	29	201
60 000	نفقات التغذية	000	
19 000	نفقات طبية لفائدة الأعوان	30	201
12 000	نفقات التداوي	001	
7 000	شراء الأدوية والمواد الصيدلانية	002	
5 000	اللجان الطبية	37	201

5 000	اللجان الطبية	000	
81 000	مصاريف النزاعات والتعويضات	38	201
11 000	أتعاب وإختبار ومصاريف أخرى	001	
70 000	دفع الخطايا والتعويضات	002	
5 000	معاليم التسجيل	39	201
5 000	معاليم التسجيل	000	
61 000	معاليم الجولان و العبور	40	201
50 000	معاليم الجولان	001	
11 000	معاليم العبور	002	
28 000	المساهمة في مصاريف تعليم أبناء الأعوان العائدين من الخارج	46	201
28 000	المساهمة في مصاريف تعليم أبناء الأعوان العائدين من الخارج	000	
31 000	خدمات أخرى لفائدة الإدارة	47	201
5 000	نقل الأثاث والمعدات	001	
5 000	اتفاقيات مع أطباء	005	
21 000	خدمات مختلفة	099	
230 000 000	مصاريف المستلزمات المدرسية	82	201
230 000 000	مصاريف المستلزمات المدرسية	000	
173 000	مؤسسات التعليم الثانوي	06	224
173 000	مدرسة الفرصة الثانية	615	
10 969 000	المنذوبيات الجهوية للتربية	19	224
560 000	المنذوبية الجهوية للتربية بتونس 1	001	
376 000	المنذوبية الجهوية للتربية بتونس 2	002	
320 000	المنذوبية الجهوية للتربية بأريانة	003	
270 000	المنذوبية الجهوية للتربية بمنوبة	004	
435 000	المنذوبية الجهوية للتربية بين عروس	005	
300 000	المنذوبية الجهوية للتربية بزغوان	006	
426 000	المنذوبية الجهوية للتربية ببنزرت	007	
349 000	المنذوبية الجهوية للتربية بنابل	008	
402 000	المنذوبية الجهوية للتربية بباجة	009	
412 000	المنذوبية الجهوية للتربية بجندوبة	010	
359 000	المنذوبية الجهوية للتربية بالكاف	011	
360 000	المنذوبية الجهوية للتربية بسليانة	012	

474 000	المنذوبية الجهوية للتربية بالقصرين	013	
426 000	المنذوبية الجهوية للتربية بسوسة	014	
560 000	المنذوبية الجهوية للتربية بالقبروان	015	
426 000	المنذوبية الجهوية للتربية بالمنستير	016	
439 000	المنذوبية الجهوية للتربية بالمهدية	017	
440 000	المنذوبية الجهوية للتربية بصفاقس 1	018	
533 000	المنذوبية الجهوية للتربية بصفاقس 2	019	
590 000	المنذوبية الجهوية للتربية بقفصة	020	
559 000	المنذوبية الجهوية للتربية بسيدي بوزيد	021	
262 000	المنذوبية الجهوية للتربية بتوزر	022	
476 000	المنذوبية الجهوية للتربية بقابس	023	
345 000	المنذوبية الجهوية للتربية بقبلي	024	
550 000	المنذوبية الجهوية للتربية بمدنين	025	
320 000	المنذوبية الجهوية للتربية بتطاوين	026	
253 447 000	جملة النشاط :		

## النشاط 8: تكوين المكونين والتجديد البيداغوجي

بحساب الدينار

الإعتمادات	البيان	ف . ف	الفصل
346 000	مؤسسات أخرى	30	225
346 000	المركز الدولي لتكوين المكونين والتجديد البيداغوجي	031	
346 000	جملة النشاط :		

## النشاط 9: تطوير وادماج تكنولوجيا المعلومات والاتصال في المنظومة التربوية

بحساب الدينار

الإعتمادات	البيان	ف . ف	الفصل
1 000 000	مؤسسات أخرى	30	225
1 000 000	المركز الوطني لتكنولوجيات التربية	030	
1 000 000	جملة النشاط :		

جملة الوحدة العملياتية : 254 793 000

الوحدة العملياتية 3: الادارة العامة للإمتحانات

النشاط 3: الامتحانات الوطنية

بحساب الدينار

الإعتمادات	البيان	ف . ف	الفصل
17 425 000	تأمين الإمتحانات والمناظرات الوطنية	81	201
17 425 000	تأمين الإمتحانات والمناظرات الوطنية	000	
17 425 000	جملة النشاط :		

جملة الوحدة العملياتية : 17 425 000

الوحدة العملياتية 4: وحدة عملياتية - مؤسسات عمومية ذات صبغة إدارية

النشاط 4: التكوين المستمر

بحساب الدينار

الإعتمادات	البيان	ف . ف	الفصل
1 584 000	مؤسسات التكوين	08	224
1 584 000	المركز الوطني للتكوين وتطوير الكفاءات	277	
1 584 000	جملة النشاط :		

النشاط 5: تكوين الاطارات التربوية

بحساب الدينار

الإعتمادات	البيان	ف . ف	الفصل
360 000	مؤسسات التكوين	08	224
146 000	معهد مهن التربية بقرية	401	

96 000	معهد مهن التربية بسوسة	402	
118 000	معهد مهن التربية بصفاقس	403	
360 000	جملة النشاط :		

## النشاط 6: الحياة المدرسية

بحساب الدينار

الإعتمادات	البيان	ف . ف	الفصل
491 000	مؤسسات أخرى	30	224
491 000	ديوان الخدمات المدرسية	047	
491 000	جملة النشاط :		

## النشاط 7: التعهد والصيانة

بحساب الدينار

الإعتمادات	البيان	ف . ف	الفصل
739 000	مؤسسات أخرى	30	224
739 000	المركز الوطني للصيانة	045	
739 000	جملة النشاط :		

جملة الوحدة العملياتية : 3 174 000

جملة البرنامج الفرعي : 275 392 000

جملة البرنامج : 275 392 000

416 378 000

جملة الموارد العامة للميزانية

**\* \* حسابات أموال المشاركة \* \***

البرنامج 9 : القيادة والمساندة

البرنامج الفرعي 1 : برنامج القيادة والمساندة بالادارة المركزية

الوحدة العملياتية 3: الادارة العامة للإمتحانات

النشاط 3: الامتحانات الوطنية

بحساب الدينار

الإعتمادات	البيان	ف . ف	الفصل
	رمز الحساب : 01		
7 622 000	تنظيم الإمتحانات والمناظرات	31	201
7 622 000	تنظيم الإمتحانات والمناظرات	000	
7 622 000	جملة النشاط :		

جملة الوحدة العملياتية : 7 622 000

جملة البرنامج الفرعي : 7 622 000

جملة البرنامج : 7 622 000

7 622 000

جملة حسابات أموال المشاركة

424 000 000 : الجملة العامة

السنة المالية: 2024

المهمة 26 : مهمة التربية

جدول تفصيلي لنفقات التدخلات

\* \* الموارد العامة للميزانية \* \*

البرنامج 1 : المرحلة الابتدائية

البرنامج الفرعي 1 : المرحلة الابتدائية بالإدارة المركزية

الوحدة العملياتية 2: وحدة عملياتية - مؤسسات عمومية ذات صبغة إدارية

النشاط 3: التعليم والحياة المدرسية بالمدارس الابتدائية

بحساب الدينار

الإعتمادات	البيان	ف . ف	الفصل
3 286 000	المنذوبيات الجهوية للتربية	19	324
105 000	المنذوبية الجهوية للتربية بتونس 1	001	
110 000	المنذوبية الجهوية للتربية بتونس 2	002	
103 000	المنذوبية الجهوية للتربية بأريانة	003	
104 000	المنذوبية الجهوية للتربية بمنوبة	004	
138 000	المنذوبية الجهوية للتربية بين عروس	005	
82 000	المنذوبية الجهوية للتربية بزغوان	006	
134 000	المنذوبية الجهوية للتربية ببنزرت	007	
203 000	المنذوبية الجهوية للتربية بنابل	008	
125 000	المنذوبية الجهوية للتربية بباجة	009	
153 000	المنذوبية الجهوية للتربية بجندوبة	010	
115 000	المنذوبية الجهوية للتربية بالكاف	011	
114 000	المنذوبية الجهوية للتربية بسليانة	012	
159 000	المنذوبية الجهوية للتربية بالقصرين	013	
139 000	المنذوبية الجهوية للتربية بسوسة	014	
169 000	المنذوبية الجهوية للتربية بالقبروان	015	



137 000	المنذوبية الجهوية للتربية بالمنستير	016	
140 000	المنذوبية الجهوية للتربية بالمهدية	017	
170 000	المنذوبية الجهوية للتربية بصفاقس 1	018	
128 000	المنذوبية الجهوية للتربية بصفاقس 2	019	
141 000	المنذوبية الجهوية للتربية بقفصة	020	
139 000	المنذوبية الجهوية للتربية بسيدي بوزيد	021	
55 000	المنذوبية الجهوية للتربية بتوزر	022	
147 000	المنذوبية الجهوية للتربية بقابس	023	
63 000	المنذوبية الجهوية للتربية بقبلي	024	
154 000	المنذوبية الجهوية للتربية بمدنين	025	
59 000	المنذوبية الجهوية للتربية بتطاوين	026	
777 000	مؤسسات أخرى	30	324
777 000	ديوان الخدمات المدرسية	047	
4 063 000	جملة النشاط :		

جملة الوحدة العملياتية : 4 063 000

جملة البرنامج الفرعي : 4 063 000

جملة البرنامج : 4 063 000

## البرنامج 2 : المرحلة الإعدادية والتعليم الثانوي

## البرنامج الفرعي 1 : المرحلة الإعدادية و التعليم الثانوي بالادارة المركزية

## الوحدة العملية 2: وحدة عملياتية - مؤسسات عمومية ذات صبغة إدارية

## النشاط 3: التعليم والحياة المدرسية بالمدارس الإعدادية والمعاهد

بحساب الدينار

الإعتمادات	البيان	ف . ف	الفصل
151 000	المنذوبيات الجهوية للتربية	19	324
10 000	المنذوبية الجهوية للتربية بتونس 1	001	
7 000	المنذوبية الجهوية للتربية بتونس 2	002	
5 000	المنذوبية الجهوية للتربية بأريانة	003	
5 000	المنذوبية الجهوية للتربية بمنوبة	004	
6 000	المنذوبية الجهوية للتربية بين عروس	005	
5 000	المنذوبية الجهوية للتربية بزغوان	006	
9 000	المنذوبية الجهوية للتربية بينزرت	007	
9 000	المنذوبية الجهوية للتربية بنابل	008	
7 000	المنذوبية الجهوية للتربية بباجة	009	
5 000	المنذوبية الجهوية للتربية بجندوبة	010	
5 000	المنذوبية الجهوية للتربية بالكاف	011	
5 000	المنذوبية الجهوية للتربية بسليانة	012	
5 000	المنذوبية الجهوية للتربية بالقصرين	013	
5 000	المنذوبية الجهوية للتربية بسوسة	014	
8 000	المنذوبية الجهوية للتربية بالقبروان	015	
6 000	المنذوبية الجهوية للتربية بالمنستير	016	
6 000	المنذوبية الجهوية للتربية بالمهدية	017	
4 000	المنذوبية الجهوية للتربية بصفاقس 1	018	
5 000	المنذوبية الجهوية للتربية بصفاقس 2	019	
5 000	المنذوبية الجهوية للتربية بقفصة	020	
9 000	المنذوبية الجهوية للتربية بسيدي بوزيد	021	
3 000	المنذوبية الجهوية للتربية بتوزر	022	

5 000	المنذوبية الجهوية للتربية بقابس	023	
4 000	المنذوبية الجهوية للتربية بقلبي	024	
4 000	المنذوبية الجهوية للتربية بمدنين	025	
4 000	المنذوبية الجهوية للتربية بتطاوين	026	
250 000	مؤسسات أخرى	30	324
250 000	ديوان الخدمات المدرسية	047	
401 000	جملة النشاط :		

401 000 جملة الوحدة العملياتية :

401 000 جملة البرنامج الفرعي :

401 000 جملة البرنامج :

## البرنامج 9 : القيادة والمساندة

## البرنامج الفرعي 1 : برنامج القيادة والمساندة بالادارة المركزية

## الوحدة العملياتية 1: الديوان +بقية الهياكل الادارية المركزية

## النشاط 1: القيادة الادارية والمالية

بحساب الدينار

الإعتمادات	البيان	ف . ف	الفصل
174 000	منح الدراسة في نطاق التكوين	02	300
174 000	منح الدراسة في نطاق التكوين	000	
167 000	منح و إعانات مدرسية	03	300
167 000	إعانات لفائدة التلاميذ المعوزين	002	
1 000 000	دعم النقل	03	302
1 000 000	النقل المدرسي الريفي	007	
700 000	منح لفائدة جمعيات ووداديات ذات صبغة إجتماعية	08	302
700 000	وداديات الأعوان	001	
103 884 000	مساهمة المشغل في أنظمة التقاعد بعنوان الأعوان المحالين على التقاعد	10	302
103 884 000	المساهمة بعنوان التتفيل	001	
25 000	جوائز ومكافآت	40	302
25 000	جوائز ومكافآت	000	
500 000	تظاهرات ذات صبغة مدرسية و تربوية	02	303
500 000	تظاهرات ذات صبغة مدرسية و تربوية	000	
13 000	تشجيع البحث العلمي و التكنولوجي	01	304
13 000	تشجيع البحث العلمي و التكنولوجي	000	
34 000	تدخلات لفائدة قطاع الكتاب	02	305
34 000	مصاريف مختلفة لفائدة المطالعة	099	
250 000	تظاهرات ثقافية و مهرجانات	06	305
250 000	تظاهرات ثقافية و مهرجانات	000	
180 000	منح لفائدة اللجان والجمعيات والفرق الثقافية	07	305

180 000	منح لفائدة الجمعيات والمراكز الثقافية	002	
1 000	تدخلات أخرى	99	305
1 000	تدخلات أخرى	000	
1 184 000	منظمات ذات صبغة خصوصية	02	307
378 000	المنظمة العربية للتربية والثقافة والعلوم	286	
183 000	المنظمة العالمية للتربية والعلوم والثقافة	551	
575 000	المنظمة الإسلامية للتربية والعلوم والثقافة	552	
48 000	الاتحاد العربي للتعليم التقني	553	
108 112 000	جملة النشاط :		

## النشاط 9: تطوير وادماج تكنولوجيا المعلومات والاتصال في المنظومة التربوية

بحساب الدينار

الإعتمادات	البيان	ف . ف	الفصل
47 000	مؤسسات أخرى	30	325
47 000	المركز الوطني لتكنولوجيات التربية	030	
	<u>المركز الوطني للتكنولوجيات في التربية</u>	<u>المنشأة :</u>	
50 000	تطوير 06 مساقات تعليمية عالية الاستقطاب	ج001	803
20 000	تنظيم مسابقة وطنية للمدرسين المجددين في المجال الرقمي	ج002	803
30 000	تنظيم معرض سنوي لأفضل الانتاجات الرقمية البيداغوجية	ج003	803
100 000	ondulateur اقتناء محول	ج004	803
100 000	تسجيل مقاطع فيديو للمراجعة برنامج سنوي	ج005	803
347 000	جملة النشاط :		

جملة الوحدة العملياتية : 108 459 000

الوحدة العملياتية 4: وحدة عملياتية - مؤسسات عمومية ذات صبغة إدارية

## النشاط 6: الحياة المدرسية

بحساب الدينار

الإعتمادات	البيان	ف . ف	الفصل
1 063 000	المنذوبيات الجهوية للتربية	19	324
44 000	المنذوبية الجهوية للتربية بتونس 1	001	
33 000	المنذوبية الجهوية للتربية بتونس 2	002	
32 000	المنذوبية الجهوية للتربية بأريانة	003	
31 000	المنذوبية الجهوية للتربية بمنوبة	004	
56 000	المنذوبية الجهوية للتربية بين عروس	005	
33 000	المنذوبية الجهوية للتربية بزغوان	006	
37 000	المنذوبية الجهوية للتربية ببنزرت	007	
48 000	المنذوبية الجهوية للتربية بنابل	008	
38 000	المنذوبية الجهوية للتربية بباجة	009	
42 000	المنذوبية الجهوية للتربية بجندوبة	010	
40 000	المنذوبية الجهوية للتربية بالكاف	011	
41 000	المنذوبية الجهوية للتربية بسليانة	012	
66 000	المنذوبية الجهوية للتربية بالقصرين	013	
36 000	المنذوبية الجهوية للتربية بسوسة	014	
52 000	المنذوبية الجهوية للتربية بالقبروان	015	
27 000	المنذوبية الجهوية للتربية بالمنستير	016	
34 000	المنذوبية الجهوية للتربية بالمهدية	017	
36 000	المنذوبية الجهوية للتربية بصفاقس 1	018	
64 000	المنذوبية الجهوية للتربية بصفاقس 2	019	
44 000	المنذوبية الجهوية للتربية بقفصة	020	
42 000	المنذوبية الجهوية للتربية بسيدي بوزيد	021	
32 000	المنذوبية الجهوية للتربية بتوزر	022	
38 000	المنذوبية الجهوية للتربية بقابس	023	
33 000	المنذوبية الجهوية للتربية بقبلي	024	
42 000	المنذوبية الجهوية للتربية بمدنين	025	
42 000	المنذوبية الجهوية للتربية بتطاوين	026	
14 000	مؤسسات أخرى	30	324
14 000	ديوان الخدمات المدرسية	047	

1 077 000	جملة النشاط :
-----------	---------------

1 077 000	جملة الوحدة العملياتية :
-----------	--------------------------

109 536 000	جملة البرنامج الفرعي :
-------------	------------------------

109 536 000	جملة البرنامج :
-------------	-----------------

---

114 000 000	جملة الموارد العامة للميزانية
-------------	-------------------------------

---

114 000 000	الجملة العامة :
-------------	-----------------